

జయ జయ శంకర
హర హర శంకర

శ్రీ

జయ జయ శంకర
హర హర శంకర

కంచీ కామకోటి పీఠ పంచాంగము

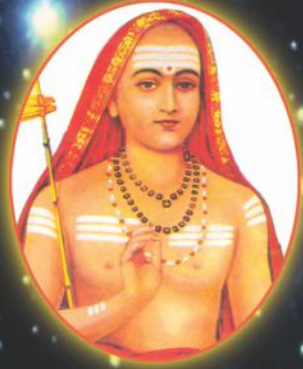

స్వస్తి శ్రీ చాంద్రమాన
వికారి నామ సంవత్సర పంచాంగము
2019-2020

శ్రీ దుర్గా పఞ్చరత్న స్తోత్రమ్

శ్రీ కంచి కామకోటి పీఠాధిపతులు
జగద్గురువులు



శ్రీ పరమాచార్యుల వారు
(శ్రీశ్రీశ్రీ చంద్రశేఖరేంద్ర సరస్వతీ శ్రీచరణులు)

- 1 తే ధ్యాన యోగానుగతా అపశ్యన్
త్వామేవ దేవీం స్వగుణైర్నిగూఢామ్ ।
త్వమేవ శక్తిః పరమేశ్వరస్య
మాం పాహి సర్వేశ్వరి మోక్షదాత్రి ॥
- 2 దేవాత్మశక్తిః శ్రుతి వాక్యగీతా
మహర్షి లోకస్య పురః ప్రసన్నా ।
గుహాపరం వ్యోమ సతః ప్రతిష్ఠా
మాం పాహి సర్వేశ్వరి మోక్షదాత్రి ॥
- 3 పరాస్యశక్తి ర్వివిధైవ శ్రూయసే
శ్వేతాశ్వ వాక్యోదిత దేవి దుర్గే ।
స్వాభావికీ జ్ఞాన బల క్రియాతే
మాం పాహి సర్వేశ్వరి మోక్షదాత్రి ॥
- 4 దేవాత్మ శబ్దేన శివాత్మ భూతా
యత్కూర్మ వాయవ్యవచో వివృత్త్యా ।
త్వం పాశ విచ్ఛేదకరీ ప్రసిద్ధా
మాం పాహి సర్వేశ్వరి మోక్షదాత్రి ॥
- 5 త్వం బ్రహ్మ పుచ్చా వివిధా మయూరీ
బ్రహ్మ ప్రతిష్ఠాస్యపదిష్ట గీతా ।
జ్ఞాన స్వరూపాత్మ దయాఖిలానాం
మాం పాహి సర్వేశ్వరి మోక్షదాత్రి ॥

శ్రీ పరమాచార్యుల వారు ఐక్యరాజ్యసమితి (U.N.O) ద్వారా

సమగ్ర మానవాళికి అనుగ్రహించిన దివ్య గ్రంథేశము

23-10-1966 నాడు శ్రీమతి M.S. సుబ్బలక్ష్మి గారు తీసిన U.N.O. వారి సభాభవనమున గ్రామము చేసిన.

శ్లో॥ మైత్రీం భజతాఖిల హృద్జైత్రీం
ఆత్మవదేవ పరానపి పశ్యత ।
యుద్ధం త్యజత స్పర్ధాం త్యజత
త్యజత పరేష్వక్రమ మాక్రమణమ్ ॥

తా॥ అందరి హృదయములను జయించు మైత్రీని పెంచుము. ఇతరులనందరిని నీవలెనే చూచుకొనుము. యుద్ధమును, స్పర్ధను త్యజించుము. ఇతరులపై అక్రమ ఆక్రమణను వదలి పెట్టుము.

శ్లో॥ జననీ పృథ్వీ కామదుఘాస్తే
జనకో దేవ స్సకలదయాళుః ।
దామ్యత దత్త దయధ్వం జనతాః
శ్రేయో భూయాత్ సకలజనానామ్ ॥

తా॥ పుడమి తల్లి అన్ని కోర్కెలను పిదుకగలదు. తండ్రి పరమేశ్వరుడు అందరియెడ దయాళువు. ఓ! ప్రపంచ ప్రజలారా! దయా దాన నిగ్రహాదులను అలవరచు కొనుడు. మీకెల్లరకు శ్రేయమగుత.

శ్రీరామ
స్వస్తి శ్రీ చాస్త్రమాన
వికారి నామ సంవత్సర
కామకోటి పీఠ పంచాంగము

2019 - 2020

శ్రీ శ్రీ శ్రీ గురు చస్త్రశేఖర జయ శ్రీ శంకరేంద్రాకృతి ష్వాస్తే యా త్రిపురా త్రిశక్తి రుచిరా వేదత్రయాతిత్రికా ।
యాకావ్యాయతన త్రయేజ్యమహిమా సచ్చిత్సుఖా తత్త్వ తః కామాక్షీ పరిపాతు న స్థకలదా సైకామ్రునాథా సదా ॥

శ్రీ శ్రీ జయేస్త్ర విజయేస్త్ర సురుపతో యా - శ్రీ చస్త్రశేఖర మహా గురు దివ్యమూర్తిః ।

శ్రీ కామకోటి గురుపీఠ మధిష్ఠితా ౨ ౨ స్త్రీ - సా భా జగన్తి పరిపాతు సమస్త కాలమ్ ॥

దేవీ జయేస్త్ర వినుతా విజయేస్త్ర గీతా శ్రీ చస్త్రశేఖర నుతా చ జనార్దనేడ్యా ।

త్రైవేదికీ త్రిపురుషా విగతత్రికా సా త్రైకాలికీ సకరుణావతు కామకోటిః ॥

రచయిత

శ్రీ కాంచీ కామకోటి పీఠ ఆస్థాన సిద్ధాంతి

శ్రీ కుప్పా శ్రీ ఆంజనేయ శాస్త్రి

శ్రీ వేదవ్యాస పాఠశాల,

ప్లాట్ నెం.65, ఇ.నెం. 5-78/65, నవోదయ ఎన్క్లేవ్, కుంట్లూరు,

(నాగోలు నుండి గొరెల్లి - ఘటకేసర్ కు వెళ్ళే రోడ్డు) హైదరాబాద్ - 501 505.

<https://goo.gl/maps/sgGkm9vuJvM2>

☎ 09492888088, 040-29887088, e-mail : kuppasastry@gmail.com

ప్రాప్తి స్థానము

శ్రీ కాంచీ కామకోటి పీఠము

శ్రీమఠం సంస్థానము, రోడ్ నెం. 1, శాలై స్ట్రీట్, కాంచీపురం, తమిళనాడు.

శ్రీ వేదవ్యాస పాఠశాల

ప్లాట్ నెం.65, ఇ.నెం. 5-78/65, నవోదయ ఎన్క్లేవ్, కుంట్లూరు,



WORDS TO REMEMBER Sayings of



SADGURU SRI SIVANANDA MURTHY GARU

- ❖ Culture is our father, mother and Lord. Only by respecting it we maintain our humanness and safeguard our future.
- ❖ Every culture has hated other cultures – this is the only culture that has accommodated every one and yet it has withstood the onslaughts and the harm from others.
- ❖ If you pay less attention on material things and more attention on God even your material things will be automatically taken care of Samsara does not bend in our favour despite our paying attention on it. On the other hand paying attention on God bends Samsara in our favour. This is wisdom and this is aphorism for life.
- ❖ Aryan dharma is universal and is applicable at all times in all places. It was the Aryans who taught the art of living and the science of living.
- ❖ Indian's unity is not geographical and never political but cultural.
- ❖ A Hindu is the one who worships spirit in matter to achieve the matter less spirit.
- ❖ You must take pride that you are born in this country. Live within the frame work of Dharma. Live gently and leave smoothly.
- ❖ Pray for the restoration of the pristine glory of Bharat. By doing so you shall be redeeming your indebtedness. Only then, spiritual progress will be spontaneous.

With the Divine blessings of Sadguru Sri Sivananda Murthy garu

-  **Yemmem Agro Mills Pvt Ltd**
-  **Shree Mahalakshmi Rice & oil mill**
-  **Shiva Parboiled Industries**
-  **Manchala Auto Service**



**Manchala Raviendra
Ganpaa Naagendra**



Bhuvanagiri – 508116 Nalgonda Dist , Phone Off: 08685 242103, 98496 49103,
Res: 08685 244636, 9247065944, Email : manchala_mallesam@yahoo.co.in

श्री चन्द्रमौलीश्वराय नमः

श्री श्री श्री शङ्कर भगवत्पादाचार्य परम्परागत मूलाग्नाय सर्वज्ञपीठम्
श्रीमत्परमहंस परिव्राजकाचार्यवर्य श्री काञ्ची कामकोटि पीठाधिपतयः**जगद्गुरु श्री शङ्कराचार्य स्वामिनः**

श्रीमठं संस्थानम्, कांचीपुरम्.

**श्रीमुखम्**

15-01-2009

स्वस्ति श्रीमदखिल भूमण्डलालङ्कार त्रयस्त्रिंशत्कोटि देवता सेवित श्रीकामाक्षीदेवी सनाथ - श्रीमदेकाग्रनाथ - श्रीमहादेवी सनाथ - श्रीहस्तिगिरिनाथ - साक्षात्कार परमाधिष्ठान - सत्यव्रत नामाङ्कित - काञ्ची दिव्यक्षेत्रे शारदामठ सुस्थितानां - अतुलित सुधारस माधुर्य कमलासन कामिनी धम्मिल्ल सम्फुल्ल मल्लिका मालिका निष्यन्द मकरन्द झरी सौवस्तिक वाङ्निगुम्भ विजृम्भणानन्द तुन्दलित मनीषिमण्डलानां - अनवरताद्वैत विद्याविनोदरसिकानां - निरन्तरालङ्कृतीकृत शान्ति दान्ति भूम्नां - सकल भुवन चक्र प्रतिष्ठापक श्रीचक्र प्रतिष्ठाविख्यात यशो ७ लङ्कृतानां - निखिल पाषण्ड षण्ड कण्टकोत्पाटनेन विशदीकृत वेद वेदान्त मार्ग षण्मत प्रतिष्ठापकाचार्याणां - श्रीमत्परमहंस परिव्राजकाचार्य श्रीमच्छङ्कर भगवत्पादाचार्याणां महनीयाधिष्ठाने सिंहासनाभिषिक्तानां श्रीमच्चन्द्रशेखरेन्द्र सरस्वती श्रीचरणानां अन्तेवासिवर्यैः श्रीमज्जयेन्द्रसरस्वतीसंयमीन्द्रैः तदन्तेवासिवर्यैः श्रीमच्छङ्कर विजयेन्द्र सरस्वती संयमीन्द्रैश्च अस्मन्मठास्थानविद्वद्रूपेण पञ्चाङ्गनिर्मातृणां श्री कुप्पा श्री आज्ञनेय शास्त्रिणां सर्वाभीष्टसिद्धये क्रियते नारायणस्मृतिः।

श्रौतस्मार्तादि सकल सत्कर्मनुष्ठान साधनभूते जटिल गणितसाध्ये पञ्चाङ्गगणनविषये तत्र तत्र दृश्यमाना पण्डित विप्रतिपत्तिः प्रजासामान्य विभ्रान्तिकरी तत्त्वविदां च विषादकरी कथञ्चिद्वरीवर्ति।

परन्तु या पद्धतिः अन्तरिक्षे प्रत्यक्षतो वर्तमानानां ग्रहाणां यथार्थस्थिते रभिव्यञ्जने समर्था सैव गणितसंज्ञार्हेति बहुलोपशाखाबन्धुरे त्रिस्कन्धज्योतिःशास्त्रे विस्पष्टं विजानन्त्येव।

तत्तादृशेन दृग्गणितरीति रिति इदानीन्तने काले व्यवहियमाणेन विद्वद्गुरु परम्परामोद सम्भावितेन गणितविधानेन कालगणनं यथाशास्त्रं कुर्वाणाः सप्रमाणं पञ्चाङ्गप्रणयने च प्रवर्तमानाः आन्ध्रदेशीय श्रीशैलमहाक्षेत्रवासिनः आयुष्मन्तः कुप्पाभिजनाः श्री आज्ञनेयशास्त्रिणः अस्माकं सूचनानुसारं दृग्गणितरीत्या पञ्चाङ्गमारचयन्तीति प्रमोदभरितान्तरङ्गा भवामः।

एते शास्त्रिणः - ये श्री श्री परमाचार्याणां परमान्तरङ्गिकाः, पीठस्य चात्यन्तमुख्याः, ब्रह्मविद्वद्वरिष्ठा स्तुरीयाश्रमं स्वीकृत्य श्री जनार्दनानन्द सरस्वती स्वामिन इति प्रसिद्धा ब्रह्मभूयङ्गताश्च - तेषां साङ्गस्वाध्यायभास्कर इति विरुदस्यालङ्कार भूतानां सुप्रसिद्ध वेद वेदाङ्ग वेदार्थ वेदान्त शास्त्र विदुषां - आन्ध्रदेशीय कुप्पाभिजनानां - श्री लक्ष्मावधानि महोदयानां पौत्राः - साम्प्रदायिक स्वाध्याय प्रवचन सम्पन्नाश्च।

त एते कामकोटि मठास्थान ज्योतिषविद्वद्रूपेण पञ्चाङ्गकर्तारः अस्मत्प्रियशिष्याः श्रीमहात्रिपुरसुन्दर्यम्बा समेत श्रीचन्द्रमौलीश्वर कृपया उत्तरोत्तराभिवृद्धिं प्राप्नुवन्त्विति - इतः प्रभृति श्रीकामकोटि शङ्करमठमुद्रा विराजमानं शास्त्रीयपञ्चाङ्गं जगदुपकृतये प्रकटीकुर्वन्त्विति च सादराभ्यनुज्ञापुस्तस्यशास्त्रमहे।

॥ नारायणस्मृतिः ॥

శ్రీరామ

శ్రీశ్రీశ్రీ కంచి-కామకోటి పీఠాధిపతులు జగద్గురువులు పరమహంస పరివ్రాజకాచార్యవర్యులు

**శ్రీ శ్రీ శ్రీ జయేంద్ర సరస్వతీ శ్రీ చరణులు మరియు శ్రీ శ్రీ శ్రీ శంకర విజయేంద్ర సరస్వతీ శ్రీ చరణులు
అనుగ్రహించిన శ్రీముఖము నకు అనువాదము.**

స్వస్తి శ్రీమదఖిల భూమణ్ణలాలజ్కార త్రయస్త్రింశతోటి దేవతా సేవిత శ్రీ కామక్షీ దేవీ సనాథ శ్రీమదేకామ్రనాథ - శ్రీ మహాదేవీ సనాథ శ్రీహస్తిగిరినాథ సాక్షాత్కార పరమాధిష్ఠాన - సత్యవ్రత నామాజ్ఞిత - కాజ్ఞీ దివ్య క్షేత్రమున - శారదామర సుస్థితులును - అతులిత సుధారస మాధుర్య కమలాసన కామినీ ధమ్మిల్ల సంఘల్ల మల్లికా మాలికా నిష్యన్త మకరన్త ఝరీ సౌవస్తిక వాజ్ఞిగుంభ విజృంభణానన్తతున్తలిత మనీషి మండలులును - అనవరతాద్వైత విద్యా వినోద రసికులును - నిరన్తరాలజ్కృతీకృత శాన్తి దాన్తి భూషణులును - సకల భువన చక్ర ప్రతిష్ఠాపక శ్రీచక్ర ప్రతిష్ఠా విఖ్యాత యశోఽలజ్కృతులును - నిఖిల పాషణ్ణ షణ్ణ కణ్ణకోత్పాటనముచే విశదీకృత వేద వేదాన్త మార్గ షణ్ణత ప్రతిష్ఠాపకాచార్యులును అగు - శ్రీమత్పరమహంస పరివ్రాజకాచార్య శ్రీమచ్ఛంకర భగవత్పాదాచార్యుల వారి మహనీయాధిష్ఠానమున సింహాసనాభిషిక్తులగు శ్రీమచ్ఛన్ద్రశేఖరేన్ద్ర సరస్వతీ శ్రీచరణుల యొక్క అన్తేవాసివర్యులగు శ్రీమజ్జయేన్ద్ర సరస్వతీ సంయమీన్ద్రులవారును - వారి అన్తేవాసివర్యులగు శ్రీమచ్ఛంకర విజయేన్ద్ర సరస్వతీ సంయమీన్ద్రులవారును - తమ మరాస్థాన విద్వాంసుడై పంచాంగ నిర్మాతయగు శ్రీ కుప్పా శ్రీ ఆంజనేయశాస్త్రి గారికి సర్వాభీష్టసిద్ధియగునట్లు నారాయణ స్మరణ పూర్వకముగ అనుగ్రహించుచున్న శ్రీముఖము.

శ్రౌత స్మార్తాది సకల కర్మానుష్ఠానమునకు సాధనము, జటిల గణిత సాధ్యమును అగు పంచాంగ విషయమున కొందరు పండితుల మధ్య ఏర్పడిన అభిప్రాయభేదములు సామాన్య ప్రజలను కలవర పెట్టుచు - శాస్త్రతత్త్వము తెలిసిన విద్వాంసులకు విషాదకరములగుచున్నాయి.

నిజమునకు ఆకాశమున ప్రత్యక్షముగ దృగ్గోచరములై సంచరించుచున్న ఆయా గ్రహముల యధార్థ స్థితి గతులను సరిగ అభివ్యక్తము చేయగల గణిత పద్ధతియే నిజముగ గణిత పద్ధతి యనదగునని - అనేక శాఖోపశాఖాబన్ధరము, త్రిస్కన్ధాత్మకమును అగు జ్యోతిషశాస్త్రమున విస్పష్టముగ తెలియుచున్నదే. విద్వాంసులు, గురువులు పరంపరగా ఆమోదించి గౌరవించుచున్న ఆ పద్ధతే - నేటికాలమున “దృగ్గణిత పద్ధతి”యని వ్యవహరింపబడుచున్నది.

మా సూచన ననుసరించి - చిరంజీవులు కుప్పా శ్రీ ఆంజనేయ శాస్త్రి గారు ఆ దృక్పద్ధతిలోనే ప్రామాణికముగ శాస్త్రీయమైన పంచాంగమును రచించుచున్నారని మిక్కిలి ఆనందించుచున్నాము.

ఈ శాస్త్రి గారు శ్రీశ్రీశ్రీ పరమాచార్యులవారికి పరమాన్తరంగికులు, పీఠమునకు అత్యన్తముఖ్యులు, బ్రహ్మవిద్వద్వరిష్టులై తురీయాశ్రమమును స్వీకరించి శ్రీ జనార్దనానన్ద సరస్వతీ స్వాములవారు అని ప్రసిద్ధులై బ్రహ్మీభూతులైన - సుప్రసిద్ధ వేద వేదాఙ్గ వేదార్థ వేదాన్తశాస్త్ర విద్వాంసులు, సాఙ్గస్వాధ్యాయ భాస్కరయను బిరుదునకు అలంకారమైనవారును అగు శ్రీ కుప్పా లక్ష్మణావధాని మహోదయుల పౌత్రుడు - సాంప్రదాయకుడు - స్వాధ్యాయ ప్రవచన సంపన్నుడు కూడా.

కామకోటి పీఠ ఆస్థాన జ్యోతిష విద్వాంసుడుగ ఇట్టి ప్రామాణిక పంచాంగ రచనజేయుచు - మాకు అత్యన్త ప్రియ శిష్యుడైన ఈ శ్రీ కుప్పా శ్రీ ఆంజనేయ శాస్త్రి గారు మహాత్రిపురసున్దర్యంబా సమేత శ్రీ చన్ద్రమౌళీశ్వర స్వామివారి కృపచే - ఉత్తరోత్తరాభివృద్ధి నందవలెననీ - ఇప్పటి (2009 సంవత్సరము) నుండి ఇతను లోకోపకారార్థము శ్రీ కామకోటి శంకర మఠ ముద్రా విరాజమానమగు శాస్త్రీయ పంచాంగమును రచించి ప్రకటించుచుండవలెననియును - సాదరముగ అభ్యుసంజ్ఞాపూర్వకముగ ఆశాసించుచున్నారము.

-నారాయణ స్మృతిః



శ్రీ కామేశ్వరి కామేశ్వరులు

కుప్పావంశీయ వేదాధ్యయన సంస్థ

(రిజిస్టర్డ్ నెం 202/2001)

శివకామేశ్వరి మందిరము

శ్రీనగర్ కాలనీ, యర్రబాలెం, మంగళగిరి మండలం,
గుంటూరు జిల్లా - 552 503.

స్వస్తి శ్రీ విలంబ నామ సంవత్సర

శుభాకాంక్షలతో...

- శ్రీ కుప్పా శ్రీరామ మూర్తి గారు
- శ్రీ కుప్పా రఘునాథ బాబు గారు
- శ్రీ కుప్పా సుబ్రహ్మణ్యం గారు
- శ్రీ కుప్పా వేంకట మురళీ కృష్ణ శాస్త్రి గారు
- శ్రీ కుప్పా శ్రీరామ చంద్రమూర్తి గారు (కోయంబత్తూరు)
- శ్రీ కుప్పా వెంకటేశ్వర శాస్త్రి గారు (నాగోలు)
- శ్రీ ఎమ్.ఎస్. రజినీ కుమార్ గారు
- శ్రీ కె.బి.ఎస్. శ్రీనివాస్ గారు
- శ్రీ విష్ణుభట్ల మల్లికార్జున శర్మ గారు
- శ్రీ కె. శ్రీరామ మూర్తి గారు
- శ్రీ కె. శ్రీలక్ష్మి గారు
- శ్రీ కె. శివకుమార్ గారు

**ఆగండి
ఆలోచించండి**

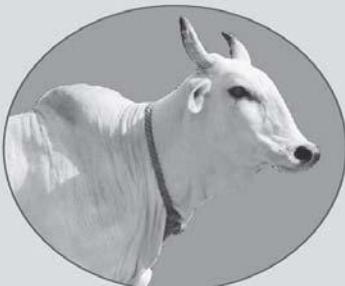

గో సేవలో తలించండి.
గో సంపదను కాపాడండి.

గోవుని రక్షించండి.
అది మనల్ని రక్షిస్తుంది.



- గో అక్షయ పాత్ర ద్వారా గోవులకు మేమందించే సేవలు**
- ❖ గో పరిరక్షణ - వట్టిపోయిన మరియు ముసలి అవుతున్న కబోలకు పంపకుండా అవి చనిపోయే వరకు, వాటి సంరక్షణ బాధ్యత, వైద్య సేవలు మొదలైనవి.
 - ❖ గో పోషణ - పచ్చగడ్డి, ఎండుగడ్డి, తప్పుడు, చెక్క, పప్పు ధాన్యాలు వంటి సంపూర్ణ ఆహారం అందించుట.
- గో పరిరక్షణకై మీరూ మీ పంతు సాయం చేయండి. ప్రతి నెల మీ ఆదాయంలో రూ.500/- చొప్పున గో అక్షయపాత్రకై వెచ్చించండి.

With Best Compliments From

**SRI SARADAMBA
ENGINEERS PVT. LTD.**

No 6, LAKSHMI PLAZA, SNEHAPURI
HYDERABAD - 500 035. (A.P.)

- SOLAR GENERATORS • SOLAR STREET LIGHTING
- SOLAR FENCING • SOLAR WATER HEATERS
- SOLAR WATER PUMPING SYSTEM
- SOLAR INVERTERS • SOLAR LANTERN
- SOLAR HOME LIGHTING

D.G. SETS DEALERS OF ESCORTS,ASHOK
LEYLAND,KIRLOSKAR,CUMMINS,VOLVO.
MFRS OF SOUND PROOF ENCLOSURES AS PER
C P C B STANDARDS.
M S M E -D I -GOVT OF INDIA - TRAINED-SOLAR
POWER TECHNOLOGIES,

cvn.ssepl@gmail.com,sudhakar.cvn@gmail.com,
sudhakar_cvn@yahoo.co.in,sudhakar_cvn@rediffmail.com
Ph:09391003507,09246155398,09848130398,09177771398.

శ్రీ శంకర విద్యా భారతి గో సంరక్షణ ఛాలటబుల్ ట్రస్టు
SBI Account No: 33928654989 | IFSC Code: SBIN0003608
Call: 9701235314 | www.cowprotectionindia.org

ఇన్కమ్ ట్యాక్స్ 80G కలదు

స్వస్తి శ్రీ చాన్దమాన వికారి నామ సంవత్సర పంచాంగము 2019-2020

- ఓమ్ -

వాగీశాద్యాస్సుమనసస్సర్వార్థానా ముపక్రమే ।
 యం సత్సా కృత కృత్యాస్సుస్తన్నమామి గజాననమ్ ॥
 సరస్వతి నమస్తుభ్యం వరదే కామరూపిణి ।
 విద్యారంభం కరిష్యామి సిద్ధిర్భవతు మే సదా ॥
 కారణపరచిద్రూపా కాఞ్శీపురసీమ్ని కామపీఠగతా ।
 కాచన విహరతి కరుణా కాశ్చీర స్తబక కోమలాంగలతా ॥
 చిన్మిత ఫల పరిపాషణ చిన్మామణి రేవ కాఞ్శీనిలయా మే ।

చిరతర సుచరిత సులభా చిత్తం శిశిరయతు చిత్సుధాధారా ॥
 శివనామని భావితేఽ తరంగే మహతి జ్యోతిషి మానినీ మయార్ధే ।
 దురితాన్యపయాన్తి దూరదూరే ముహు రాయాన్తి మహాన్తి మంగళాని ॥

స శంఖ చక్రం సకిరీట కుండలం సపీత వస్త్రం సరసీరుహేక్షణమ్ ।
 సహార వక్షస్థలశోభి కౌస్తుభం నమామి విష్ణుం శిరసా చతుర్భుజమ్ ॥

అదిత్యాయ చ సోమాయ మంగళాయ బుధాయ చ ।
 గురు శుక్ర శనిభ్యశ్చ రాహవే కేతవే నమః ॥
 సదాశివ సమారంభాం శంకరాచార్య మధ్యమామ్ ।
 అస్మదాచార్య పర్యంతాం వందే గురు పరంపరామ్ ॥
 గురవే సర్వలోకానాం భిషజే భవరోగిణామ్ ।

నిధయే సర్వ విద్యానాం దక్షిణామూర్తయే నమః ॥
 శ్రుతి స్మృతి పురాణానా మాలయం కరుణాలయమ్ ।
 నమామి భగవత్పాద శంకరం లోకశంకరమ్ ॥
 త్రయీమయం త్రయీవేద్యం త్రయీధర్మ ప్రవర్తకమ్ ।
 త్రిమూర్తిం కాల విజ్ఞాన బోధారం నౌమి భాస్కరమ్ ॥

యే మయాద్యాక్ష మన్వాద్యా వరాహమిహిరాదయః ।

మాధవాద్యాః కేశరూద్యాః కాలధర్మ ప్రబోధకాః ॥

సిద్ధాంత కరణగ్రంథ ధర్మశాస్త్రాది రూపతః ।

సత్సంప్రదాయ గురవ స్త్రీభ్యో నిత్యం నమో నమః ॥

శ్రీ శ్రీ శ్రీ గురు చన్ద్రశేఖర జయ శ్రీ శంకరేన్ద్రాకృతి -
 ష్వాస్తే యా త్రిపురా త్రిశక్తి రుచిరా వేదత్రయాతిత్రికా ।
 యాకాప్యాయతన త్రయేజ్యమహిమా సచ్చిత్సుఖా తత్త్వతః
 కామాక్షీ పరిపాతు న స్ఫుకలదా సైకామ్రనాథా సదా ॥

శ్రీ శ్రీ జయేన్ద్ర విజయేన్ద్ర సురూపతో యా
 శ్రీ చన్ద్రశేఖర మహా గురు దివ్యమూర్తిః ।
 శ్రీ కామకోటి గురుపీఠ మధిస్థితాఽఽ స్తే
 సా భా జగన్ని పరిపాతు సమస్త కాలమ్ ॥

దేవీ జయేన్ద్రవినుతా విజయేన్ద్రగీతా శ్రీ చన్ద్రశేఖరనుతా చ జనార్దనేద్యా ।
 త్రైవేదికీ త్రిపురుషా విగతత్రికా సా త్రైకాలికీ సకరుణావతు కామకోటిః ॥

పుష్పత్రయం షట్ఫలాని మద్భక్తానాం సదేతి యః ।

శీర్షైః కరై స్సూచయన్వాన్ భక్తాన్వాతి దయామయః ।

దత్తాత్రేయ స్సర్మగామీ సచ్చిదానందవాహినీ

దద్యాత్ప్రీ విజయానంద తీర్థం చాపి సదాపి నః ॥

అహైతుక ప్రేమ సుధార్ణవానాం ధర్మైకరక్షా పరినిష్ఠితానామ్ ।

శ్రీ శ్రీ శివానంద గురుత్తమానాం పాదారవిన్దే వ్రణమామి నిత్యమ్ ॥

సమాజ కల్యాణ విధాయకానాం వివేక విజ్ఞాన విభూతి ధామ్నామ్ ।

శ్రీ శ్రీ శివానంద మహోదయానాం పాదారవిన్దే శరణం మమ స్మామ్ ॥

శ్రీ శ్రీ శివానంద సుమూర్తిభాజాం శ్రీ శ్రీ శివానంద సునామభాజామ్ ।

శ్రీ శ్రీ శివానంద పద వ్రదే శ్రీ శ్రీ శ్రీ శివానంద పదే నతోఽ స్మి ॥

విద్యాగురు ప్రార్థన

వేద వేదాంగ వేదార్థ వేదాన్తాది విబిడితమ్ ।

తప స్స్వాధ్యాయ నిరతం నిత్యాగ్యాదివ్రతం శుచిమ్ ॥

సత్సంస్కారం సదాచారం వాస్తుజ్యోతిః కకానిధిమ్ ।

వేద జ్యోతిష సాహిత్య వ్యాకృత్యాదిషు మే గురుమ్ ॥

యేడిద్యస్వయ సద్రత్నం స్థాపత్య విదుషాం వరమ్ ।

సూర్యనారాయణాభిఖ్యం సద్గురుం నౌమి సర్వదా ॥

బిజుమళ్ళ కులాభీందుం జ్యోతిర్విద్యా విశారదమ్ ।

కీర్తిశాలిన మాచార్యం సూర్యనారాయణం నమః ॥

వృద్ధం పంచాంగ గణన ప్రజ్ఞా పరిణతం గురుమ్ ।

నిర్మలం నిర్మలావాసం రాజేశ్వర బుధం నమః ॥

చిట్టావూరి కులోద్బూతం జ్యోతిషార్థవ మంధరమ్ ।

సుబ్రహ్మణ్యఖ్యమమలం పితృతుల్యం గురుం నమః ॥

స్వీయ విజ్ఞాపనా

యన్నామ వర్ణాంచిత కర్ణరంధ్రా ఆంధ్రా భవంతుత్పులకీ కృతాంగాః ।

యద్వంశజా స్సర్వ దిగంతతాంత భ్రాజద్యశ శ్శాలిన ఏవ లోకే ॥

అద్యాపి జీవేదితి తూహ్యమానః యన్మూలభూతః పురుష శృకాస్మి ॥

కౌండిన్యగోత్ర ప్రథితో హి సోఽ యం వర్షర్షి కుప్పాహ్వయ వంశమౌళిః ।

తజ్జ స్తపస్వీ గ్రహవేదవేత్తా శ్రీ దక్షిణామూర్తి రితీద్యశీలః ॥

తత్పుత్రరత్నం స్పృహణీయశీలః లక్ష్మీవధానీ శ్రుతితత్త్వవేత్తా ।

జనార్దనానంద సరస్వతీతి తుర్యాశ్రమే యః ప్రథితః ప్రపంచే ॥

దృష్టాంతభూతస్య నవీనకాలే జీవన్విముక్తే ర్విధితత్పురస్య ।

తస్యోత్పన్నానస్య గృహస్థ భావం త్రయః ప్రజాతా స్తనయాః పవిత్రాః ॥

తన్మధ్యమౌ మే జనకో గుణీ సుబ్రహ్మణ్యశాస్త్రీతి సునామధారి ।

మీనాక్షికా మే జననీ సుసాధ్వి తయో ర్వయం వై తనుజా స్త్రయ స్మః ॥

తన్మధ్యమౌహం గురుమధ్యగామీ శ్రీయాంజనేయ స్సుధియాం విధేయః ।

వంశర్షిమాలా కృపయాత్తవిద్యః కరోమి పంచాంగ మిహాన్వయాప్తమ్ ॥

శుభాభివృద్ధ్యా అశుభ ప్రశాన్త్యై నృజన్మన స్సార్థకతా ప్రసీద్ధ్యై ।

సత్కర్మ కాలస్య వివేక సిద్ధ్యై పంచాంగ మేతత్పుణ్దియాం ముదేఽ స్మ ॥

స్వస్థిశ్రీ చాన్దమాన వికారి నామ సంవత్సర పంచాంగం 2019-2020

విషయసూచిక	పేజీ
01. ప్రార్థన	01
02. పంచాంగ పద్ధతి - ముఖ్య గమనిక	02
03. సంవత్సర ఫలితాంశములు	03
04. పండుగలు, ముఖ్యదినాలు	05
05. వైష్ణవ తిరు నక్షత్రములు	06
06. మాధ్య పుణ్యదినములు	07
07. నవనాయక, గ్రహచార ఫలములు	08
08. ధర్మ నిర్ణయములు	12
09. విశేషయోగములు, అలభ్యయోగముల పట్టిక	15
10. గ్రహచారములు	17
11. శుభముహూర్తములు	20
12. లగ్నములకు దేశాంతర సంస్కార పట్టిక	33
13. శంకుస్థాపనాదులకు వలయు తిథి, వారాదులు	35
14. ప్రతిదిన తిథ్యాది రాశిచక్రములు	36
15. కారైలు, కందాయ ఫలములు	95
16. ద్వాదశ రాశుల గోచార ఫలితములు	96
17. ముహూర్తాలు చూచుకునే విధానము	108
18. ముహూర్త దోషములు - మినహాయింపులు	109
19. వివాహ ప్రకరణము	113
20. ధర్మశాస్త్ర విశేషములు	114
21. స్వప్న విషయములు	115
22. బల్లిపాటునకు ఫలములు	115
23. అవయవములు అదరుట ఫలము	115
24. కార్యస్థితి సూచనలు, కార్యభంగ సూచనలు	116
25. పుట్టుమచ్చల ఫలితములు	116
26. రజస్వల శాంతి వివరములు	116
27. జననకాల నక్షత్ర శాంతి వివరములు	116
28. ఆశౌచ ప్రకరణము	118
29. 60 సంవత్సరముల పేర్లు	120
30. తిథులలో చేయదగిన కార్యములు	120
31. వారములలో చేయదగిన కార్యములు	120
32. నక్షత్రాలలో చేయదగిన కార్యములు	121
33. యోగాలు - ఉపయోగాలు	122
34. కరణాలలో చేయదగిన కార్యములు	123
35. పంచక రహితము	123
36. తారాబలము - ఫలితములు	123
37. వాస్తు ప్రకరణము	124
38. రాశికూట చక్రము, అమృతాది యోగములు	132
39. వధూపర గుణ మేళన పట్టిక	133
40. సూర్యోదయాది పట్టిక	134
41. వింశోత్తరీ దశాంతర్దశా పట్టిక	135
42. ప్రయాణమునకు తిథ్యాది శూలలు	136
43. రాహుకాలాది పట్టిక, వృషభ కలశ చక్ర పట్టిక	136
44. గ్రహ దినాధిపతులు - తారాబలము	137
45. నవగ్రహ ద్వాదశ స్థాన గోచార ఫల పట్టిక	138
46. హోరా చక్రము - ఫలితములు	138
47. భాస్కర పంచాంగము	139
48. ఆనందాది యోగములు, గౌరీ పంచాంగము	140

పంచాంగ పద్ధతి - ముఖ్య గమనిక

1. ఈ పంచాంగము శ్రీ కేత్తరీయ జ్యోతిర్గణిత దృక్పిద్ధాంత విధానములో గుణించబడినది. ఇందు కాలమానము హైదరాబాదు ప్రాంతమునకు చూపబడినది.
2. పూర్వకాలపు పంచాంగాలలో తిథి వారాదులు, వర్షాలు మొదలైనవన్నీ ఒకే వరుసలో ఉండేవి. గ్రహస్థితి గతులు స్పష్టంగా తెలియుట చాల ఇబ్బందే అయ్యేది. నవీనులు కొందరు ప్రతిదిన చక్రాలు వేస్తున్నారు. ఈ పంచాంగములో ఈ రెండు పద్ధతులను సమ్మేళనం చేసి ప్రతిదిన చక్రాల దగ్గరనే పంచాంగాలలో ఉండవలసిన విశేషాలన్నీ పొందు పరచడమైనది.
3. పండుగలు, తిథి పర్వాదుల విషయమున మన దేశమున ప్రసిద్ధములు, శిష్టులందరు ప్రమాణముగ గ్రహించుచున్న నిర్ణయ సింధువు, ధర్మసింధువు, కాలమాధవీయము, కాల నిర్ణయ చంద్రిక మున్నగు గ్రంథములను, మా పూర్వుల / ఇతర ప్రసిద్ధ పూర్వ పంచాంగ కర్తల నిర్ణయములను సరి చూచుకుని, పెద్దలను సంప్రదించి, యథామతి, నిర్ణయించబడెను. ముఖ్యమైన కొన్ని తిథి పర్వాదుల విషయాలలో నిర్ణయాలకు తగిన ప్రమాణ వాక్యాలు కూడా సంగ్రహంగా తెలుపబడినాయి. ఇట్టి వాటిలో కులాచార/ వర్ణాచార / దేశాచార / ప్రాంతీయ సంప్రదాయ భేదములు ఉంటాయి. ఎవరికి వారు తమ తమ సంప్రదాయమును, తగిన పెద్దల ద్వారా, నిర్ణయించుకుని అనుసరించుటయే న్యాయము. అవసరమును బట్టి పంచాంగ కర్తను కూడ సంప్రదించవచ్చును.
4. ప్రతిరోజు : గ్రహస్థితులు ఉదయం 5:30 ని. I.S.T. కి సరిపోవునట్లుగా సవ్యకుండలనీ చక్రములో ఇవ్వబడినవి. (గ్రహములకు ప్రకృతున్న అంకెలు డిగ్రీలు, నిమిషములు). అలాగే తిథి, నక్షత్ర, యోగ, కరణముల అంతము, అట్లే వర్జ్యము, అమృత ఘడియల ఆద్యంతములు I.S.T. లో ఇవ్వబడినాయి. కనుక ఇవన్నియు భారతదేశమున అన్ని ప్రాంతములకు సరిపోవును. (ఏ మార్పు అవసరము లేదు.)
5. కాని, సూర్యోదయా స్తమయములు, లగ్నప్రమాణ, లగ్నాంతములు స్థానిక అక్షాంశ, రేఖాంశములతో ముడిపడియున్న స్థానికాంశములు. వారదుర్ముహూర్త, రాహు/గుళిక/యమకంటక కాలాదులు కూడా స్థానికములే. ఇక - కర్మానుష్ఠానమునకు వలయు తిథి-పర్వాదుల నిర్ణయము I.S.T. పై గాక, స్థానిక సమయాదులపైనే ఆధారపడును. సంధ్యావందనాది నిత్యకర్మలకు సూర్యోదయ కాలిన తిథి, ఆల్పికాది నైమిత్తికములకు అపరాహ్ణ వ్యాప్తి, అట్లే వివిధ వ్రత పర్వాదులకు అహోరాత్రములందలి నిర్దిష్ట భాగములలో తిథి వ్యాప్తి - కొన్నిటికి నక్షత్రవ్యాప్తి కూడ ప్రధానములు. ఈ వ్యాప్తులన్నియు స్థానిక సూర్యోదయాస్తమయ కాలములను బట్టి మారుచుండును. సన్నిహిత ప్రాంతములలో కూడ - ఈ తిథి పర్వాదులు భిన్నతముగ ఒకే రోజున అని అనుట ఏ మాత్రము శాస్త్రీయము కాదు. కనుక వీటిని ఆయా ప్రాంతములకు సరిచూచుకొనుటయే శాస్త్రీయము. తప్పదు.
6. కాగా - ఈ పంచాంగమున ప్రతిదిన చక్రముల దగ్గర సూచించిన సూర్యోదయ అస్తమయములు, లగ్నాంతములు, వారదుర్ముహూర్తములు I.S.T. లో హైదరాబాదు ప్రాంతమునకే సరిపోవును. అట్లే ఇట సూచించిన తిథి పర్వాదుల నిర్ణయములు కూడ హైదరాబాదు ప్రాంతమునకే.
7. కొన్ని ఇతర ప్రాంతములకు సూర్యోదయా స్తమయముల పట్టికలు, లగ్నప్రమాణ లగ్నాంతములకు వలయు సంస్కార పట్టికలు కూడ ఇవ్వబడినాయి. తిథి పర్వాదుల విషయమున ఇతర ప్రాంతములకు వలయు సూచనలు కూడ కొన్ని ఇవ్వబడినాయి.
8. ఇట్టి స్థానికాంశములన్నిటిని - ప్రతిరోజు - అన్ని ప్రాంతములకు ఒకే చోటున సూచించుట పాఠకులకు అత్యంతము అసౌకర్యము అయి తీరును. కనుక ఆపని చేయుటలేదు. కనుక ఇతర ప్రాంతములకు వీటిని తగురీతిగ సరిచూచు కొనుచుండుట తప్పదు.
9. పూర్వకాలములో పంచాంగములు సామాన్యంగా ఆయా పంచాంగ కర్తల ప్రాంతములకు పరిమితమై ఉండేవి. కనుక తిథిపర్వాది నిర్ణయములలో సవరణలను సూచించెడి అలవాటు ఉండెడిది కాదు. ప్రస్తుతకాలమున ఒకే పంచాంగము అనేక ప్రాంతములలో ఉపయోగింపబడుచున్నది. కావున విజ్ఞుల ఉపయోగము కొరకై వై సూచనలు అందించబడుచున్నాయి. అవసరమును బట్టి పండితుల సహాయమున స్థానిక తిథ్యాది పర్వ నిర్ణయములను చేసుకొనవలెను.
10. దిన చక్రముల మధ్యలో ఉన్న సంకేతములు :- తి = తిథి, స = నక్షత్రము, యో = యోగము, క = కరణం, అ.ఘ = అమృత ఘడియలు, దు = దుర్ముహూర్తము, వ = వర్జ్యము, ప = పగలు, రా = రాత్రి, రా.తె = రాబోవు తెల్లవారుజాము.
11. సత్కర్మానుష్ఠానమునకు వలయు కాలవిశేషములను తెలిసికొనుటయే పంచాంగము యొక్క పరమ ప్రయోజనము. తదర్థమై సనాతన ధర్మశాస్త్రమునకు, అధునాతన విజ్ఞాన శాస్త్రమునకు రెంటికి సరి పోవునట్లుగా నిర్ణయములు వచ్చు రీతిలో ఈ పంచాంగము సత్పురుషుల సేవలో సవినయముగా సమర్పించబడుచున్నది.

సత్కర్మ కాలస్య వివేక సిద్ధ్యై పంచాంగమే తత్పుధియాం ముదేఽస్తు

విషయా వినివర్తనే చిత్రే యద్విషయే సతి ।
సమస్త విషయాతీతం బ్రహ్మ తస్మింగళం పరమ్ ॥

శ్రీరామ

శ్రీ కల్యాణ గుణావహం రిపుహరం దుస్సుప్ను దోషావహం గంగా స్నాన విశేష పుణ్య ఫలదం గోదాన తుల్యం నృణామ్ ।
ఆయుర్వృద్ధిద ముత్తమం శుభకరం సంతాన సంపత్త్రదం నానాకర్మ సుసాధనం సముచితం పంచాంగ మాకర్ణతామ్ ॥

అస్య శ్రీ సమస్త కల్యాణ భాజనస్య శ్రౌత స్మార్త నిత్య నైమిత్తిక కామ్య కర్మానుష్ఠాన నిదాన భూతస్య స్వస్తి శ్రీ చాంద్రమాన వికారి నామ సంవత్సరస్య సృష్ట్యాది గత సౌరాభ్యాః 195,58,85,120 కల్యాది గతాభ్యాః 5120, విక్రమార్క శకాభ్యాః 2076, శాలివాహన శకాభ్యాః 1941, క్రీస్తు శకాభ్యాః 2019-2020. వ్యవహారమానేన - అథాస్మిన్దేశే లోక వ్యవహారార్థం చాంద్రమానాబ్దో గ్రాహ్యః. వింధ్యస్యోత్తర దేశే బార్హస్పత్యమానాబ్దో గ్రాహ్యః. శేషాచలస్య దక్షిణదేశే సౌరమానాబ్దో గ్రాహ్యః. చాంద్ర, సౌరమాన వశాదయం వికారి నామ సంవత్సరః. బార్హస్పత్యమానవశాత్ పరిధావి నామ సంవత్సరః. గురుదయ వశాత్ ఆషాఢాభ్యః. అయనాంశాః 24°07'14"

సంవత్సర ఫలితాంశములు

ర	చ	కు	రా	బు	ర	కు	రా
బు	శు	వర్ష లగ్న		శు	జగల్లగ్న		ల
		కుండలీ			కుండలీ		చ
గు	క			(గు)	క		

సంవత్సర నాయకాః

- | | | | | |
|-----------------------|--------------------|-----------------------|------------------------|------------------------|
| 01. రాజా శనిః | 07. మేఘాధిపః శనిః | 13. గ్రామపాలకః శనిః | 19. వశ్యధిపః శనిః | 25. వృక్షాధిపః చంద్రః |
| 02. మంత్రీ రవిః | 08. రసాధిపః శుక్రః | 14. దైవజ్ఞః శనిః | 20. దేవాధిపః బుధః | 26. జంగమాధిపః బుధః |
| 03. సేనాధిపః శనిః | 09. నీరసాధిపః బుధః | 15. రాష్ట్రాధిపః శనిః | 21. నరాధిపః శనిః | 27. సర్పాధిపః గురుః |
| 04. సన్యాధిపః బుధః | 10. పురోహితః బుధః | 16. ఉద్యోగపః రవిః | 22. గ్రామపః కుజః | 28. మృగాధిపః శనిః |
| 05. ధాన్యాధిపః చంద్రః | 11. పరీక్షకః కుజః | 17. అశ్వాధిపః రవిః | 23. వస్త్రాధిపః శుక్రః | 29. శుభాధిపః శనిః |
| 06. అర్థాధిపః శనిః | 12. గణకః గురుః | 18. గజాధిపః బుధః | 24. రత్నాధిపః శనిః | 30. స్త్రీణామధిపః శనిః |

వీరు సంవత్సర నాయకులు. వీరిలో మొదటి తొమ్మిది మంది ప్రధాన నాయకులు. మిగిలిన వారు ఉపనాయకులు. వీరిని బట్టి ఈ సంవత్సర కాలంలో భారతదేశంలోని ప్రజల మనోవృత్తుల గణనములు, శుభాశుభ విషయములలో ఎట్లు ప్రవర్తించునో తెలియును. ప్రకృతమున ఈ సంవత్సరము 9 మంది ప్రధాన నాయకులలో 4 శుభులు. 21 మంది ఉపనాయకులలో 8 మందికి శుభత్వం కలిగినది. కాగా, ఈ యేడు లాభనష్టాలు రెండు కూడా తీవ్రస్థాయిలో కనిపిస్తున్నాయి. ప్రజలు, నాయకులు కూడా తీవ్రముగా ఆలోచిస్తారు. తీవ్రముగా ప్రయత్నిస్తారు. అంతర్గత రక్షణ వ్యవస్థలోను, సైనిక వ్యవస్థలోను కూడా కొంత విజయమందుతారు. కాగా ఆర్థిక రంగమున మన ప్రభుత్వము చేయు ప్రయత్నములన్నియు ఇసుకలో బండి లాగుట వంటివే అగును. అధికార యంత్రాంగమునకు, పాలనా యంత్రాంగమునకు అభిప్రాయ భేదాలు రాకుండా చూచుకొనవలసిన అవసరమెంతైనా ఉన్నది. అలాగే ప్రధాన రంగాలలో నాయకులైన వారికి వారి ఏకాధిపత్య ధోరణుల వల్ల చిక్కులు, అకాల వైరాలు పెరుగుతాయి. అలాగే ఆర్థిక వ్యూహాలలోను పరస్పర ఘోషనలు లేని ఆలోచనలు, సమన్వయము లేని ప్రణాళికలు వెలువడును. ప్రజలు తరచు కొంత పైత్య రోగాదులకు గురగుదురు. వర్షములు ఒకమోస్తరిగా బాగానే కురియును. వ్యవసాయ రంగములో క్రిమి కీటకాదుల వలన పంటలకు హాని కలిగినను తొలకరి పంటలు కంటే మలి పంటలు, అలాగే నల్లని ధాన్యములు, మినుములు, ఉలవలు ఎక్కువగా ఫలించును. పశువులు పుష్కలముగ పాలిచ్చును. తుఫానులు పెరిగినప్పటికీ, పంటలకు పెద్దగా దెబ్బ తగలకపోవుట

ఇత్యాది అంశములను పునాదిగా పెట్టుకొని వర్షలగ్న, జగల్లగ్నాలను విచారణ చేయగా - రాష్ట్రంలో ప్రభుత్వ పాలనా విషయంలో పాలకులలో చైతన్యం ఏర్పడి, నిర్దేశిక సూత్రాలను ఎంచుకొని రాష్ట్రాభివృద్ధికి పాటుపడటం, అలాగే వారికి ఇతర ప్రధాన నాయకుల సహాయ సహకారములు కూడా ఉండి, తద్వారా రాష్ట్రాభివృద్ధి పనులలో వేగిం కలిగి ప్రజల పురోగతికి దోహదం కలిగే సూచనలు ఎక్కువగా ఉన్నాయి. అలాగే రాష్ట్రంలో అక్కడక్కడ కరువు కాటకాలు, వరదలతో కొంత ఇబ్బందులున్నప్పటికీ మొత్తం మీద పాండిపంటలు బాగా అభివృద్ధిలోకి వస్తాయి. ప్రజల సామాన్య ఆరోగ్య స్థితిగతులు బాగానే ఉంటాయి. రాష్ట్ర ఆర్థిక పరిస్థితిని మెరుగుపరచే విషయంలో ప్రభుత్వము చేయు ప్రయత్నములు గతము కంటే కొంత మెరుగ్గా ఉంటాయి. రాష్ట్ర ఆర్థిక పరిస్థితి గతం కంటే కొంత మెరుగు. కాని, పృథావ్యయము ఎక్కువయి ప్రజలకు సకాలంలో ఆర్థిక ప్రయోజనాలు అందే విషయంలో అసంతృప్తి ఏర్పడుతుంది. కుటుంబ వ్యవహారాలలో కొంత సామరస్య ధోరణులు పెరుగుతాయి. యాజమాన్య వైఫల్యాలతో బ్యాంకింగ్ రంగము కొంత కుదేలయినప్పటికిని ఖాతాదారులకు మేలైన సేవలను అందించడంలో సఫలమవుతుంది. అలాగే రాష్ట్ర రవాణా రంగము కొన్ని క్లిష్ట సమస్యలను, ఆకస్మిక దుర్ఘటనలను ఎదుర్కొనవలసి వస్తుంది. పత్రికా, సమాచార రంగాలలో ప్రతిభకు, విసూత్తమైన సంస్కరణలకు తగిన ప్రోత్సాహము కరువవుతుంది. విద్యా, వ్యవసాయ, రియల్ ఎస్టేటు రంగములలో వ్యతిరేక పరిణామములు గతము కంటే కొంత ఎక్కువయి, అభివృద్ధి తక్కువగా గోచరించుచున్నది. వ్యవసాయ రంగములో

ప్రకృతి బాధలు వల్ల పంటలు తగ్గటం, రైతులకు గిట్టుబాటు ధర విషయమున పరిశ్రమాధిపతుల దమన శాసనములు, ప్రభుత్వ నిర్లక్ష్య ధోరణి బాగా వ్యక్తమవుతాయి. ఇక విద్యారంగమునకు ప్రభుత్వ ప్రోత్సాహం గత యేడు కంటే తగ్గుతుంది. ఐతే శిశుసంక్షేమం, సంగీత, సాహిత్య, పరిశోధనా రంగాలలో ప్రభుత్వ అలసత్వ ధోరణి ఉన్నప్పటికీ ప్రభుత్వేతర సహకారం, ప్రోత్సాహంతో కాస్త నిలదొక్కుకుంటాయి. శిశుసంక్షేమం, సంగీత, సాహిత్య, పరిశోధనా రంగాలలో ప్రభుత్వ నిర్లక్ష్య ధోరణి బాగా వ్యక్తమవుతుంది. ఒక విఖ్యాత సాహిత్య పండితునికి అపమృత్యువు ప్రాప్తిస్తుంది. అలాగే రాష్ట్రంలో అంటువ్యాధులు బాగా ప్రబలి ప్రజలకు ఆరోగ్య విషయంలో ఆందోళన పెరుగుతుంది. కాగా, ప్రభుత్వం సమర్థవంతముగా వ్యవహరించి ప్రజల మన్నన చూడ గొంటుంది. కాగా, ఇతర రంగాలలో ఆరోగ్యకరమైన పోటీకి తగినట్లు అభివృద్ధి కనిపించుట లేదు. భద్రతాదళ, శ్రామిక వ్యవస్థల అభివృద్ధికి నిధులు పెంచవలసివచ్చును. కాగా, కేంద్ర ప్రభుత్వ అండ రాష్ట్రానికి బాగా ఉంటుంది. రాష్ట్ర వాణిజ్య వ్యవహారాలు బాగా అభివృద్ధి పథంలో కొనసాగుతాయి. అలాగే ఆదర్శ వివాహవ్యవస్థలు కొంత ఆదరణీయము లవుతాయి. కాగా, కుటుంబ విలువలకు ప్రాధాన్యత పెరిగినను విదాకులు ఎక్కువగు సూచనలున్నాయి. మధ్య మధ్య ప్రభుత్వపు రహస్యములు కొన్ని బయటపడుట ద్వారా ప్రభుత్వం కొంత అప్రతిష్ట పాలు కావలసి వచ్చును. అలాగే విచిత్రమైన అంటు వ్యాధులు ప్రబలిల్లుట, తద్వారా ప్రజల ఇబ్బందులు, వాటి నియంత్రణ విషయములో ప్రభుత్వ వైఫల్యత బహిర్గతమగును. న్యాయవ్యవస్థ కూడా తన గౌరవమును నిలబెట్టు కొనుటలో కొంతవరకే సఫలీకృతమవుతుంది. మత సంబంధ / ఆధ్యాత్మికత విషయాలలో పీఠాధిపతుల, మఠాధిపతుల కృషి విశేషంగా ఉండి ఇటు ప్రజలు, అటు పాలకులు కూడా ఆధ్యాత్మికతను పెంచుకుంటారు. ప్రభుత్వ పరంగా కూడా తగిన ప్రోత్సాహం లభిస్తుంది. అలాగే వైజ్ఞానిక పరిశోధన విషయాలలో మన విద్యార్థులు జాతీయస్థాయిలో గుర్తింపు, విజయాలను ఇనుమడించేస్తారు. కాగా, ప్రభుత్వరంగ సంస్థలలో పరస్పర సహృద్ధావ ధోరణులు బాగా పెరుగుతాయి. అలాగే, గ్రామీణ, వ్యవసాయ రంగాలలో ప్రభుత్వ ప్రోత్సాహముతో దిగుబడులు, ఉత్పత్తులు పెరిగి ఆ రంగంలోని వారికి మంచి ఉత్సాహాన్ని కలిగిస్తాయి. అయితే ప్రభుత్వకృషికి ప్రతిఫలము మాత్రము కొంతవరకే లభిస్తుంది. కాగా, చట్టవిరుద్ధమైన పనులను సమర్థవంతంగా అడ్డుకోవడంలో ప్రభుత్వము సఫలమవుతుంది. అలాగే వివిధరంగాల ద్వారా రావలసిన ఆదాయం కొంతమేర తగ్గు సూచనలు ఉన్నాయి. కాగా, చట్టపరమైన వ్యవహారాలు మాత్రము గత యేడు కంటే బాగా వృద్ధి చెందుతాయి. అలాగే రాష్ట్రంలో రాజకీయ ఆందోళన కారులు, అంతర్గత శత్రువులు, విప్లవకారుల దౌర్జన్యాలను అదుపు చేయటంలోను ప్రభుత్వం ఎక్కువగా శ్రమించ వలసివస్తుంది.

కాగా, కేంద్ర ప్రభుత్వ వ్యవహారాలు చాలా సుస్థిరంగా, ఎంచుకున్న నిర్దేశక సూత్రాలకు అనుగుణముగా, చేసిన వాగ్దానాలు నిలబెట్టుకొనే విధముగా, ప్రజోపయోగికరముగా ఉంటాయి. అలాగే కేంద్రంలోని పాలకుల సమర్థతతో అంతర్జాతీయ సరిహద్దు తగాదాలలో మన దేశానికి కొన్ని నూతన విజయాలు అందవచ్చును. ఇక దేశ ఆర్థిక విధానాల మాంద్యం వల్ల, పాలనాయంత్రాంగం ఆలస్యంగా స్పందించడం వలన కొన్ని జాతీయ పనులు కుంటుబడటం ప్రజల కష్టాలకు దోహదం చేస్తుంది. కాగా, విదేశాల నుండి ఋణ ఆర్థిక సహాయమును అధికముగా తీసుకురావడంలో మన అధికారులు విఫలమయ్యే సూచనలున్నవి. దీనితో పాటు గత యేడు వలే బయట శత్రువుల వెన్నుపోట్లు పెరగటం, తద్వారా ఆ రక్షణ వ్యయం కూడా సామాన్యులపై భారం పడే అవకాశమున్నది. ఐతే, ఇతర దేశాలతో దౌత్య సంబంధాలు, ఒప్పందాలు కుదర్చడంలో ప్రభుత్వం సమర్థతతో వ్యవహరించి ఊహించని పురోగతిని సాధిస్తుంది. అలాగే సమాచార రంగంలో ఊహకందని విప్లవాత్మకమైన మార్పులు, సంస్కరణలు చోటుచేసుకుంటాయి. కాగా, కొన్ని ఆకస్మిక దుర్ఘటనలు ఇరిగే అవకాశాలు ఎక్కువగా ఉన్నప్పటికీని వాటిని అధిగమించి జాతీయ

రహదారులు కూడా బాగా అభివృద్ధి చెందుతాయి. విద్యారంగములో ప్రగతి తగుమాత్రముగా కనిపించుచున్నది. కాని, సమర్థులైన వైజ్ఞానికులు, వైద్యులు ఉన్నప్పటికీని విద్యార్థి సంఘములలో కులీల రాజకీయములు ప్రవేశించి సమాజమునకు, అలాగే, ఆయా రంగాలలో అంతర్జాతీయ స్థాయికి తగిన కృషిని ప్రోత్సహించ లేని పరిస్థితిని సృష్టించును. కానీ, ఇన్ని గందరగోళాల మధ్య నూతన వైద్య విధానాలు మాత్రం సామాన్యులకు కొంత మేలు చేస్తాయి. కాగా, నూతన విశ్వ విద్యాలయములు తెరుచుటకు అవకాశాలు ఎక్కువగా ఉన్నాయి. అలాగే ఉన్నతవిద్యాలయములందు సమ్మెలు జరుగుటకు అవకాశమున్నది. వ్యవసాయరంగములో సానుకూల సూచనలు అధికంగా కనిపిస్తున్నాయి. గత అనుభవములతో రైతులు, ప్రభుత్వము కూడ ఆహార ధాన్యముల విషయములో శ్రద్ధ వహిస్తారు. వాటి ఫలితాలు కూడ ప్రోత్సాహకరంగా ఉన్నప్పటికీ ప్రభుత్వధరల విధానాలు రైతులకు నష్టాన్ని అసంతృప్తిని కలిగించవచ్చు. సంగీత, సాహిత్య, కళారంగాలలో మన దేశ కళాకారులకు, పరిశోధన సంస్థలకు అంతర్జాతీయ స్థాయి ఉన్నప్పటికీని ప్రభుత్వ ప్రోత్సాహం కొంత తగ్గ వచ్చును. అలాగే మన దేశ దౌత్యాధికారులు కూడా అంతర్జాతీయంగా దేశఖ్యాతిని ఇనుమడింప చేయడంలో కొంత విఫలమయ్యే అవకాశాలు ఎక్కువగా ఉన్నాయి. శత్రుదేశముల వెన్నుపోట్లను సమర్థవంతముగా త్రిప్పికొట్టడం, ఉగ్రవాదులను అణగద్రొక్కు విధానముతో అంతర్జాతీయ ముగా మన దేశానికి గతం కంటే మద్దతు పెరిగే సూచనలున్నాయి. విదేశములతో అనుకూల సంబంధాలను వాణిజ్యపరంగాను, వ్యాపాారిక పరంగాను వృద్ధి చేసుకోవటంలో కేంద్ర ప్రభుత్వం సమర్థవంతముగా వ్యవహరించే సూచనలు ఉన్నాయి. విదేశ వ్యవహారాలు, విదేశీ వాణిజ్యం మీద కేంద్రప్రభుత్వానికి పట్టు బాగా పెరిగే అవకాశం ఉంది. ఈ యేడు కూడా షేర్ మార్కెట్లు, స్పెక్యులేషన్ వ్యవహారాలు, ఆర్థిక వ్యాపారాలలో తరచు తీవ్రమైన మాంద్యం దేశ ఆర్థిక వ్యవస్థను తాత్కాలికముగా కలలావికలం చేస్తాయి. ద్రవ్యోల్బణం కొంత మేర పెరుగుతుంది. ప్రజలలో వైజ్ఞానిక దృష్టితో పాటు ఆధ్యాత్మిక దృష్టి కూడా ప్రస్ఫుటముగా పెరిగే సూచనలున్నాయి. మఠాధిపతులు, పీఠాధిపతులు ప్రజలలో నైతిక విలువలను, ఆధ్యాత్మిక విలువలను పెంచడంలో సఫలీకృతమవుతారు. నౌకావ్యాపారములు గతము కంటే కొంత అభివృద్ధి చెందుటకు అవకాశం కలదు. ఆర్థిక సంస్కరణల విషయాలలో నాయకులు పట్టుదలగా, సమర్థవంతముగా వ్యవహరించెదరు. న్యాయశాఖలో అంర్జాతీయ ప్రాముఖ్యము గల విభవాత్మక నిర్ణయాలు జరుగవచ్చును. పారిశ్రామిక రంగము కొంత ఒడిదుడుకులకు లోనయ్యే అవకాశమున్నది. యాజమాన్య కార్మిక సంబంధాలు కొంత గందరగోళమును కలుగచేస్తాయి. అయితే ఖాయిలా పద్ధ పరిశ్రమలు కొన్ని తిరిగి వెలుగు చూడవచ్చు. భారీ పరిశ్రమ రంగంలో మంచి పరిణామాలు తక్కువగా ఉన్నాయి. దేశంలో ఉత్పత్తమైన వ్యక్తులు సామాజిక న్యాయము గురించి ఆందోళన చేసే అవకాశమున్నది. నూతనోద్యోగావకాశాలు పెరిగి నిరుద్యోగ తీవ్రత కొంతమేర తగ్గే అవకాశము ఉన్నది. వ్యాపార రంగంలో లాభాలు పొంగి పొరలుచున్నట్లు పైకి కనిపించుచుండగానే వ్యాపారాలు మునిగిపోవు సన్నివేశములు కలుగ వచ్చును. ఐతే వివిధ పథకముల ద్వారా సమృద్ధిగా ఆదాయ వనరులు సమీకరించుకొనుటలో కేంద్ర ప్రభుత్వము సఫలము అగును. కొందరు కరుడుగట్టిన నేరస్తులు కారాగారముల నుండి పారిపోవుట లేదా విడుదల అగుటకు అవకాశమున్నది. కాగా, రాజకీయ, సాంఘిక వత్తిడుల తీవ్రత ఎక్కువైనను, వారి నియంత్రణ విషయంలో ప్రభుత్వ విజయం తథ్యం.

మొత్తం మీద అనుకూల పరిణామములు తక్కువగా ఉన్నట్లు సూచనలు ఉన్నప్పటికీని అత్యున్నతస్థాయిలోని కొందరి అధికారుల, నాయకుల కృషి వల్లను, ప్రజలలోను కొంత వివేకము పెరుగుట వల్లను గత యేడు మీద ఈ యేడు కొంత మేలనిపించుచున్నది. ఈ సంవత్సరము విశేషముగా పరమేశ్వరుడైన శివుని యొక్క ప్రార్థన దేశమునకు, రాష్ట్రమునకు కూడా రక్షణ కలిగించి, ఆయన అనుగ్రహముచే ప్రజలందరు ప్రగతిని, సన్నంగళములను పొందుదురు గాక ! శుభమ్ !!

<p>ఏప్రిల్ 2019</p> <p>06 స్వస్తి శ్రీ వికారి సంవత్సరాది:, ఉగాది, వసంత నవరాత్రారంభం</p> <p>08 మత్స్యజయంతి</p> <p>09 గణేశదమనపూజ</p> <p>13 స్మార్త శ్రీరామనవమి</p> <p>14 వైష్ణవ శ్రీరామ నవమి</p> <p>మేషసంక్రమణం</p> <p>సౌర సంవత్సరాది</p> <p>15 స్మార్త కామదైకాదశి</p> <p>16 మాధ్వ వైష్ణవైకాదశి వామన ద్వాదశి</p> <p>17 అనంగత్రయోదశి</p> <p>19 భార్గవ రాకా వ్రతం</p> <p>22 సంకష్టహర చతుర్థి</p> <p>27 శీతలాపూజ</p> <p>28 వరాహజయంతి</p> <p>30 సర్వేషాం వరూఢిన్యేకాదశీ</p> <p>మే 2019</p> <p>03 మాసశివరాత్రి:</p> <p>04 డొల్లు కర్తరీ ప్రారంభం</p> <p>05 వైశాఖస్నానారంభం</p> <p>07 పరశురామజయన్తీ, అక్షయ తృతీయ, గంగాస్నాన పుణ్యదినం, సంపద్గిరివ్రతం</p> <p>శ్రీ జనార్దనానంద సరస్వతీస్వామ్యారాధన</p> <p>09 శ్రీశంకర జయంతి</p> <p>11 శ్రీవిద్యారణ్యజయంతి గంగావతారం: నిజ కర్తరీ ప్రారంభం:</p> <p>15 సర్వేషాం మోహిన్యేకాదశీ వృషభ సంక్రమణం</p> <p>16 పరశురామ ద్వాదశీ</p> <p>17 నరసింహజయన్తీ</p> <p>18 మహావైశాఖీ, సముద్రస్నానం</p> <p>19 శ్రీకాంచీపరమాచారజయన్తి</p> <p>22 సంకష్టహర చతుర్థి</p> <p>25 రోహిణి కారై</p> <p>29 హనుమజ్జయంతి కర్తరీ త్యాగం:</p> <p>30 సర్వేషామపరైకాదశీ ఏకాదశీ గురువారవ్రతం</p> <p>జూన్ 2019</p> <p>01 మాసశివరాత్రి:</p> <p>03 అమా సోమవతీ వ్రతం</p> <p>04 కరవీర వ్రతం, బుద్ధజయన్తి</p> <p>07 ఉపాంగ లలితా వ్రతం</p> <p>08 వనగారి వ్రతం</p>	<p>10 శుక్లాదేవీ పూజనం</p> <p>12 దశపాపహరావ్రతం గంగావతారం:</p> <p>13 సర్వేషాం నిర్జలైకాదశి ఏకాదశీ గురువారవ్రతం కూర్మ జయంతి</p> <p>14 రామలక్ష్మణ ద్వాదశీ త్రివిక్రమ ద్వాదశీ</p> <p>15 మిథునసంక్రమణం శ్రీవిద్యారణ్యస్వామిఆరాధన</p> <p>17 మహాజ్యేష్ఠి</p> <p>20 సంకష్టహర చతుర్థి</p> <p>29 సర్వేషాంయోగిన్యేకాదశీ</p> <p>జూలై 2019</p> <p>01 మాసశివరాత్రి:</p> <p>07 స్పందపంచమి, కుమారపష్టి</p> <p>09 మహిషాసురమర్దినీ పూజ</p> <p>శుక్ర మౌఢ్యారంభం:</p> <p>11 లక్ష్మీ వ్రతారంభం:</p> <p>12 సర్వేషాం శయనైకాదశీ గో పద్మ వ్రతారంభం:</p> <p>13 వాసుదేవ, వామన ద్వాదశులు</p> <p>16 కర్కాటక సంక్రమణం</p> <p>దక్షిణాయనపుణ్యకాలం మహాషాఢీ, గురుపూర్ణిమా</p> <p>యతిచాతుర్మాస్యారంభం:</p> <p>చంద్రగ్రహణం</p> <p>18 అశూన్యశయనవ్రతం</p> <p>20 సంకష్టహర చతుర్థి</p> <p>28 సర్వేషాం కామికైకాదశీ</p> <p>30 మాసశివరాత్రి:</p> <p>ఆగస్టు 2019</p> <p>03 స్వర్ణ గౌరీ, మధుశ్రవా వ్రతములు వేంకటేశ్వర వ్రతారంభం:</p> <p>04 నాగ చతుర్థి, దూర్వా గణపతి వ్రతం</p> <p>05 నాగ గరుడ పంచమ్య</p> <p>05 శివనక్త వ్రతారంభం:</p> <p>06 సూర్య షష్ఠి వ్రతం మంగళగౌరీవ్రతారంభం:</p> <p>09 వరలక్ష్మీ వ్రతం</p> <p>11 సర్వేషాం పుత్రదైకాదశీ</p> <p>12 దామోదర ద్వాదశీ</p> <p>14 బహ్మివానాముపాకర్మ</p> <p>15 స్వాతంత్ర్య దినోత్సవము</p> <p>రక్షాబంధనము</p> <p>సర్వయజుర్వేదీయోపాకర్మ</p> <p>అధర్వవేదీయోపాకర్మ</p> <p>సింధునద స్నానం</p>	<p>17 సింహ సంక్రమణం</p> <p>19 ముఖ్యసంకష్టహరచతుర్థి</p> <p>24 సర్వేషాం శ్రీకృష్ణజయంతి</p> <p>26 స్మార్త అజైకాదశీ</p> <p>27 మాధ్వ వైష్ణవైకాదశి</p> <p>28 మాసశివరాత్రి:</p> <p>31 బలరామ జయంతి</p> <p>సెప్టెంబరు 2019</p> <p>01 షోడశోమా వ్రతం</p> <p>02 వినాయక చతుర్థి</p> <p>03 ఋషి పంచమీ వ్రతం</p> <p>04 సూర్య, పాపహరపష్టి</p> <p>07 కేదార నన్దా నవమ్య</p> <p>09 సర్వేషాం పరివర్తనైకాదశీ</p> <p>10 వామన జయంతి</p> <p>12 అనన్తపద్మనాభచతుర్దశీ</p> <p>13 భార్గవ రాకా వ్రతం</p> <p>14 యతి చాతుర్మాస్యసమాప్తి: విశ్వరూపయాత్రా మహాలయపూజారంభం</p> <p>16 ఉండ్రాళ్ళ తద్దె</p> <p>17 కన్యా సంక్రమణం సంకష్టహర చతుర్థి</p> <p>18 శుక్ర మౌఢ్య సమాప్తి</p> <p>25 సర్వేషాం ఇన్దిరైకాదశీ</p> <p>26 ఉపేంద్ర ద్వాదశీ</p> <p>27 మాసశివ రాత్రి:</p> <p>28 మహాలయామావాస్య</p> <p>29 శరన్నవరాత్రారంభం</p> <p>30 ప్రీతి ద్వితీయ</p> <p>అక్టోబరు 2019</p> <p>01 స్తన్యవృద్ధిగౌరీవ్రతం</p> <p>02 ఉపాళ్ళ లలితా వ్రతం</p> <p>05 పుస్తకరూప సరస్వతీ పూజా దేవీత్రిరాత్ర వ్రతారంభం</p> <p>06 దుర్గాష్టమీ, ఆయుధ పూజ</p> <p>07 మహానవమీ</p> <p>08 విజయదశమీ, శమీపూజ</p> <p>సరస్వత్యుద్వాసనం</p> <p>09 సర్వేషాం విజయైకాదశీ</p> <p>గోపద్మ, రంగవల్లీ, తులసి వ్రతారంభములు</p> <p>10 గోపద్మనాభ ద్వాదశ్య</p> <p>16 అట్టతద్దె</p> <p>17 సంకష్టహర చతుర్థి తులాసంక్రమణం</p> <p>21 శ్రీ జనార్దనానంద సరస్వతీ స్వామి జయన్తి</p> <p>24 సర్వేషాం రమైకాదశీ ఏకాదశీ గురువారవ్రతం</p>	<p>25 గోపత్యద్వాదశీ</p> <p>26 మాసశివరాత్రి:</p> <p>27 నరకచతుర్దశీ, దీపావళి, ధనలక్ష్మీపూజా, కేదారవ్రతం</p> <p>28 కార్తికస్నానారంభం, ఆకాశ దీపారంభం, బలిపాడ్యమీ</p> <p>29 భగినీహస్తభోజనం</p> <p>31 నాగచతుర్థి, దూర్వాగణపతి వ్రతం</p> <p>నవంబరు 2019</p> <p>01 నాగపంచమీ</p> <p>03 యాజ్ఞవల్క్య జయంతి</p> <p>04 గోష్ఠాష్టమీ, కార్తవీర్యజయన్తి</p> <p>05 అక్షయనవమి</p> <p>పుష్యురీణీ పుష్యుర ప్రారంభం:</p> <p>08 సర్వేషాం బోధనైకాదశీ, భీష్మపంచకవ్రతారంభం</p> <p>09 క్షీరాబ్ధి, చిలుకు, యోగీశ్వర ద్వాదశులు</p> <p>10 వైకుంఠచతుర్దశీ</p> <p>12 మహాకార్తికీ, జ్వాలాతోరణం</p> <p>15 సంకష్టహర చతుర్థి</p> <p>16 వృశ్చికసంక్రమణం</p> <p>22 స్మార్తానాం ఉత్పన్నైకాదశి</p> <p>23 మాధ్వ వైష్ణవైకాదశి</p> <p>24 మాసశివరాత్రి:</p> <p>30 వరచతుర్థి కపర్ది గణపతి వ్రతం</p> <p>డిసెంబరు 2019</p> <p>01 నాగ పంచమి</p> <p>02 సుబ్రహ్మణ్య షష్ఠి</p> <p>03 మిత్ర, నందా సప్తములు</p> <p>04 కాలభైరవాష్టమి</p> <p>05 నందినీ నవమి</p> <p>08 సర్వేషాం గాన్ధారికైకాదశీ మోక్షదైకాదశీ, గీతాజయన్తి</p> <p>09 మత్స్య, వాసుదేవ, రుక్మాంగద ద్వాదశులు హనుమద్రవ్రతం</p> <p>10 పాషాణచతుర్దశీ</p> <p>11 దత్తాత్రేయ జయన్తి</p> <p>13 గురుమౌఢ్యారంభము</p> <p>15 సంకష్టహర చతుర్థి</p> <p>16 ధనుస్సంక్రమణం</p> <p>17 ధనుర్మాసారంభము</p> <p>19 ప్రధాన అనఘాష్టమీ</p> <p>22 సర్వేషాం సఫలైకాదశి</p> <p>23 శ్రీకాంచీ పరమాచార్యారాధన</p> <p>24 మాస శివరాత్రి</p> <p>26 సూర్య గ్రహణం</p>	<p>జనవరి 2020</p> <p>01 సుబ్రహ్మణ్యార్చనం</p> <p>06 వైకుంఠైకాదశి సర్వేషాం పుత్రదైకాదశి</p> <p>09 ఆర్ద్రోత్సవం</p> <p>10 భార్గవ రాకా వ్రతం</p> <p>గురుమౌఢ్యత్యాగం:</p> <p>13 సంకష్టహర చతుర్థి</p> <p>14 భోగి, మకర సంక్రమణం శ్రీత్యాగరాజస్వామ్యారాధన</p> <p>15 సంక్రాంతి పండుగ</p> <p>ఉత్తరాయణపుణ్యకాలం</p> <p>16 కనుమ</p> <p>17 సావిత్రిగౌరీవ్రతారంభం</p> <p>20 సర్వేషాం షట్టిరైకాదశి</p> <p>23 మాసశివరాత్రి ఆరటంతీ చతుర్దశి</p> <p>25 మాసుస్నానారంభం:</p> <p>26 గణతంత్ర దినోత్సవం</p> <p>28 తిల, కున్ద చతుర్థులు</p> <p>30 శ్రీపంచమీ</p> <p>ఫిబ్రవరి 2020</p> <p>01 రథసప్తమి</p> <p>02 భీష్మాష్టమి</p> <p>05 సర్వేషాం భీష్మ, భీమ జయైకాదశులు భీష్మపంచక వ్రతారంభం:</p> <p>06 భీష్మ, భీమ, ప్రహ్లాద, వరాహ ద్వాదశులు</p> <p>09 మహామాఘీ, సముద్రస్నానం</p> <p>12 సంకష్టహర చతుర్థి</p> <p>13 కుంభసంక్రమణం</p> <p>19 సర్వేషాం విజయైకాదశీ</p> <p>21 మహాశివరాత్రి, మాసశివరాత్రి</p> <p>27 పుత్రగణపతి వ్రతం</p> <p>మార్చి 2020</p> <p>02 లక్ష్మీ పూజ, సీతా పూజ</p> <p>06 సర్వేషాం అమలైకాదశీ</p> <p>07 నరసింహద్వాదశీ</p> <p>08 కామదహనం</p> <p>09 హోలికోత్సవము</p> <p>12 సంకష్టహరచతుర్థి</p> <p>14 మీనసంక్రమణం</p> <p>19 సర్వే పాపవిమోచిన్యేకాదశీ ఏకాదశీ గురువార వ్రతం</p> <p>22 మాసశివరాత్రి</p> <p>23 అమాసోమవారవ్రతం</p> <p>25 స్వస్తి శ్రీ శార్వరి సంవత్సరాది:</p>
---	--	--	--	---

స్వస్తిశ్రీచాన్ద్రమాన వికారి నామ సంవత్సర ఫంచాంగం 2019-2020

వైష్ణవ తిరునక్షత్రములు

మీన మాసము

రేవతి	పెరియ పెరుమాళ్	05-04-19
రోహిణి	నెంబెరుమాళ్	10-04-19
పుష్యమి	సెల్వపిళ్ళై	13-04-19

మేష మాసము

హస్త	తేవప్పెరుమాళ్	18-04-19
హస్త	కిడాంబియాచార్	18-04-19
చిత్ర	మధురకవి యాళ్వార్	19-04-19
చిత్ర	ఆనందాళ్వార్	19-04-19
స్వాతి	పెరియనంబి	20-04-19
రేవతి	పెరియ పెరుమాళ్	03-05-19
అశ్విని	వటుకనంబి	04-05-19
కృత్తిక	ఉయ్యక్కొండార్	06-05-19
ఆర్ద్ర	ఎంబెరు మానార్	09-05-19
పునర్వసు	చక్రవర్తి తిరుమానార్	10-05-19
పునర్వసు	ముదలియాండాన్	10-05-19

వృషభ మాసము

స్వాతి	హళయంగర్	17-05-19
స్వాతి	పెరియతిరుమలై నంబి	17-05-19
విశాఖ	నమ్మాళ్వార్	18-05-19
విశాఖ	పిళ్ళై తిరుమలై నంబి	18-05-19
విశాఖ	తిరువాయ్ మెలి పిళ్ళై	18-05-19
అనూరాధ	పరాశరభట్టర్	19-05-19
అనూరాధ	శ్రీరామ పిళ్ళై	19-05-19
అనూరాధ	కొయిల్ కందాడై అణ్ణన్	19-05-19
జ్యేష్ఠ	తిరువరంగ పెరుమాళ్	20-05-19
రోహిణి	తిరుక్కోటి యార్నంబి	03-06-19
హస్త	దేవిప్పెరుమాళ్	12-06-19

మిథున మాసము

అనూరాధ	నాధమునిగళ్	16-06-19
మూల	తిరుయాళ్వార్	18-06-19
మూల	కందాడై కోషప్ప	18-06-19
ఆశ్రేష	మారనౌర నంబి	05-07-19
స్వాతి	పెరియాళ్వార్	11-07-19
స్వాతి	నడక్కుత్తిరువీధి పిళ్ళై	11-07-19
స్వాతి	తిరువరంగ పెరుమానార్	11-07-19

కర్కాటక మాసము

ఉత్తరాషాఢ	ఆకవందార్	17-07-19
ఉత్తరాషాఢ	పుండరీకాక్ష	17-07-19
శ్రవణం	తీర్వాళ్వార్	18-07-19
పుష్యమి	ప్రతివాది భయంకరం అణ్ణన్	01-08-19
పూ.ఫల్గుని	చూడి కుడుత్త నాంచార్	03-08-19
పూ.ఫల్గుని	శ్రీయాండాళ్	03-08-19
పూ.ఫల్గుని	కందాడై శోషప్ప	03-08-19
పూ.ఫల్గుని	యదుగిరి నాచ్చియార్	03-08-19
హస్త	బదరీనారాయణ పెరుమానార్	05-08-19

సింహ మాసము

రోహిణి	శ్రీ కణ్ణ పిరాన్	24-08-19
రోహిణి	పెరియనాచ్చారి పిళ్ళై	24-08-19
రోహిణి	నాయనారచ్చం పిళ్ళై	24-08-19
మృగశిర	పరవస్తు భట్టర్ పిరాన్	25-08-19
మృగశిర	తిరుక్కురుగిప్పిరాచ్ పిళ్ళన్	25-08-19

కన్యా మాసము

విశాఖ	తిరుమలై నంబి	02-10-19
శ్రవణం	వేదాంత దేశికర్	08-10-19
శ్రవణం	తిరువేంగడత్తాన్	08-10-19

తులా మాసము

ఆర్ద్ర	కూర కులోత్తమ దాసర్	20-10-19
మూల	మణవాళ మహోముని	01-11-19
మూల	పెరియ జీయర్	01-11-19
పూర్వాషాఢ	గురుప ఇప్పిరాన్	02-11-19
పూర్వాషాఢ	శేనై ముదలియార్	02-11-19
ఉత్తరాషాఢ	వేలాంజీ వైయప్పర్	03-11-19
శ్రవణం	పొయిఘ యాళ్వార్	04-11-19
శ్రవణం	పిళ్ళై లోకాచార్య	04-11-19
ధనిష్ఠ	పూధత్తాళ్వార్	05-11-19
ధనిష్ఠ	తిరుమలైయాండార్	05-11-19
ధనిష్ఠ	నడువీల్ తిరువీధి పిళ్ళై భట్టర్	05-11-19
శతభిషం	పేరియాళ్వార్	07-11-19
శతభిషం	పిన్సంగియ పెరుమాళ్ జీయర్	07-11-19
ఉత్తరాభాద్ర	విశాంజోలై పిళ్ళై	09-11-19
రేవతి	ఎణ్ణుమ్మి అప్పా	10-11-19
కృత్తిక	కూపకులోత్తమ దాసర్	13-11-19

వృశ్చిక మాసము

అనూరాధ	కోటికన్యాదానం తాతాచార్యర్	26-11-19
భరణి	ఈయుణ్ణి మాధవప్పెరుమాళ్	09-12-19
భరణి	అరుళాళ్వారుమణింబెరుమానార్	09-12-19
కృత్తిక	తిరుమంగ యాళ్వార్	10-12-19
కృత్తిక	నంబిళ్ళై	10-12-19
రోహిణి	తిరుప్పాణి యాళ్వార్	11-12-19

ధనుర్మాసము

అనూరాధ	నాలూచాన్	24-12-19
జ్యేష్ఠ	నాలూరాచ్చాన్ పిళ్ళై	25-12-19
జ్యేష్ఠ	తొండర డిప్పిడి	25-12-19
జ్యేష్ఠ	పెరియనంబి	25-12-19
జ్యేష్ఠ	అళగియ మణనాళప్పెరుమాళ్	25-12-19
పునర్వసు	తిరుమలై యాండార్	11-01-20

మకర మాసము

విశాఖ	గురు కాపలప్పన్	19-01-20
పూర్వాభాద్ర	నాలూరాచ్చాన్ పిళ్ళై	29-01-20
పూర్వాభాద్ర	శొట్టెనంబి	29-01-20
మృగశిర	కోవులూన్ ఎంబర్మానార్	05-02-20
పునర్వసు	ఎంబార్	07-02-20
మఘ	తిరుమడి శైయ్యాళ్వార్	10-02-20
హస్త	కూరత్తాళ్వార్	13-02-20

కుంభ మాసము

అశ్విని	శిరియ గోవింద ప్పెరుమాళ్	28-02-20
రోహిణి	నంబెరుమాళ్	03-03-20
మృగశిర	తిరుక్కచ్చి నంబి	04-03-20
పునర్వసు	కులశేఖరాళ్వార్	06-03-20
పునర్వసు	తిరుమలైయాండార్	06-03-20
ఆశ్రేష	పిళ్ళై యురంగావిల్లి దాసర్	07-03-20
ఆశ్రేష	తిరుమలై యాండాళ్	07-03-20
మఘ	మరణం గాల్నంబి	08-03-20
మఘ	మణక్కల్ నంబి	08-03-20

మీన మాసము

శ్రవణం	పెరియ జీయర్	20-03-20
రేవతి	పెరియ పెరుమాళ్	25-03-20

-: గమనిక :-

కొన్ని తిరు నక్షత్రములు మతాంతరములను బట్టి మరల ఇవ్వబడినాయి.

మాధ్వ పుణ్యదినములు

శ్రీ వేదవ్యాస తీర్థ	చైత్ర శుక్ల ద్వితీయ	07-04-19
సత్య ప్రజ్ఞ తీర్థ	చైత్ర శుక్ల ద్వితీయ	07-04-19
సత్య ధ్యాన తీర్థ	చైత్ర శుక్ల అష్టమి	13-04-19
కవీంద్ర ముని	చైత్ర శుక్ల నవమి	14-04-19
సత్యప్రియ ముని	చైత్ర శుక్ల త్రయోదశి	17-04-19
వాగీశ తీర్థ	చైత్ర కృష్ణ తృతీయ	22-04-19
సత్య విజయ తీర్థ	చైత్ర కృష్ణ దశమి	29-04-19
సత్య విజయ ముని	చైత్ర కృష్ణ ఏకాదశి	30-04-19
సత్య విజయ తీర్థ	చైత్ర కృష్ణ త్రయోదశి	02-05-19
సత్యానంద తీర్థ	వైశాఖ శుక్ల ప్రతిపత్	05-05-19
విద్యాధిరాజ తీర్థ	వైశాఖ శుక్ల తృతీయ	07-05-19
రామచంద్ర ముని	వైశాఖ శుక్ల షష్ఠి	10-05-19
సత్యసంద ముని	జ్యేష్ఠ శుక్ల ద్వితీయ	05-06-19
సత్యాభినవ తీర్థ	జ్యేష్ఠ శుక్ల చతుర్దశి	16-06-19
పాదరాజ తీర్థ	జ్యేష్ఠ శుక్ల పూర్ణిమ	17-06-19
కృష్ణద్వైపాయన	జ్యేష్ఠ కృష్ణ ప్రతిపత్	18-06-19
సత్యపూర్ణ ముని	జ్యేష్ఠ కృష్ణ ద్వితీయ	19-06-19
రఘువర తీర్థ	జ్యేష్ఠ కృష్ణ తృతీయ	20-06-19
సత్యధీర	జ్యేష్ఠ కృష్ణ నవమి	26-06-19
విద్యాపతి	జ్యేష్ఠ కృష్ణ ఏకాదశి	29-06-19
విజయీంద్ర తీర్థ	జ్యేష్ఠ కృష్ణ త్రయోదశి	30-06-19
సత్యాధిరాజ తీర్థ	ఆషాఢ శుక్ల నవమి	10-07-19
సత్యసంకల్ప తీర్థ	ఆషాఢ శుక్ల పూర్ణిమ	16-07-19
జయ తీర్థ ముని	ఆషాఢ కృష్ణ పంచమి	22-07-19
సత్యాధీశ ముని	ఆషాఢ కృష్ణ అమావాస్య	01-08-19
సత్యవర తీర్థ	శ్రావణ శుక్ల సప్తమి	07-08-19
రాఘవేంద్రముని	శ్రావణ కృష్ణ ద్వితీయ	17-08-19
సత్యధర్మ తీర్థ	శ్రావణ కృష్ణ త్రయోదశి	28-08-19
సత్యేష్ఠకామ	భాద్రపద శుక్ల దశమి	08-09-19
సత్యేష్ఠ తీర్థ	భాద్రపద శుక్ల ఏకాదశి	09-09-19
శ్రీనివాస తీర్థ	భాద్రపద కృష్ణ ద్వితీయ	16-09-19

మాధవ తీర్థ	భాద్రపద కృష్ణ అమావాస్య	28-09-19
మాధవ తీర్థ	ఆశ్వయుజ శుక్ల ప్రతిపత్	29-09-19
సత్య పరాయణ తీర్థ	ఆశ్వయుజ శుక్ల సప్తమి	05-10-19
విష్ణు తీర్థ	ఆశ్వయుజ శుక్ల ఏకాదశి	09-10-19
సత్యప్రమోద తీర్థ	కార్తిక శుక్ల తృతీయ	30-10-19
వేదనిధి ముని	కార్తిక శుక్ల ఏకాదశి	08-11-19
విద్యానిధి	కార్తిక కృష్ణ చతుర్థి	16-11-19
పద్మనాభ తీర్థ	కార్తిక కృష్ణ చతుర్దశి	25-11-19
రఘువీర తీర్థ	మార్గశిర శుక్ల తృతీయ	29-11-19
సత్యనిధి ముని	మార్గశిర శుక్ల దశమి	06-12-19
సత్యనాథ ముని	మార్గశిర శుక్ల ఏకాదశి	07-12-19
అక్షోభ్య ముని	మార్గశిర కృష్ణ పంచమి	16-12-19
రఘునాథముని	మార్గశిర కృష్ణ ఏకాదశి	22-12-19
రఘునాథ ముని	పుష్య శుక్ల ఏకాదశి	06-01-20
సత్యకామ తీర్థ	పుష్య కృష్ణ షష్ఠి	16-01-20
నరహరి తీర్థ	పుష్య కృష్ణ సప్తమి	17-01-20
సత్యాభిజ్ఞ తీర్థ	పుష్య కృష్ణ అష్టమి	17-01-20
పురందర దాస తీర్థ	పుష్య కృష్ణ అష్టమి	17-01-20
విద్యాధీశ ముని	పుష్య కృష్ణ చతుర్దశి	23-01-20
పురందరదాస తీర్థ	పుష్య కృష్ణ అమావాస్య	24-01-20
శ్రీమదానంద తీర్థ	మాఘ శుక్ల నవమి	03-02-20
నంద ముని	మాఘ శుక్ల నవమి	06-02-20
సత్యజ్ఞాన తీర్థ	మాఘ శుక్ల ఏకాదశి	05-02-20
రామానంద తీర్థ	మాఘ కృష్ణ నవమి	17-02-20
సత్యబోధ తీర్థ	ఫాల్గున శుక్ల ద్వితీయ	25-02-20
వాదిరాజ తీర్థ	ఫాల్గున శుక్ల తృతీయ	26-02-20
వ్యాసరాయ తీర్థ	ఫాల్గున శుక్ల చతుర్థి	27-02-20
సత్యవ్రత మునీంద్ర	ఫాల్గున శుక్ల షష్ఠి	01-03-20
సత్యబోధ తీర్థ	ఫాల్గున కృష్ణ ద్వితీయ	11-03-20
సత్య సంతుష్ట తీర్థ	ఫాల్గున కృష్ణ అమావాస్య	24-03-20

గమనిక :- కొన్ని పుణ్యతిథులు మతాంతరములను బట్టి మరల ఇవ్వబడినాయి.

శ్రీ సంవత్సర దేవతా ధ్యానమ్

అర్చం వికారి నామానం కర్మంతి క్రకచాయుధమ్ ।
క్రూర వ్యాఘ్రు సమారూఢ మేకనేత్రం సమామృహమ్ ॥

అబ్జత్రయఫలం

చాంద్రసారమానాభ్యాం వికారి సంవత్సరఫలమ్ :- వికారిణో వికార్యజ్ఞే పైత్య రోగాదిభి ర్నరాః । మేఘో వర్షతి సంపూర్ణం ఫలం భవతి నాన్యథా । పూర్వ సస్య ఫలం స్వల్పం బహుళం చాపరం ఫలమ్ ॥ తా॥ స్వస్తి శ్రీ వికారి నామ సంవత్సరమున వర్షములు బాగా కురియును. తొలకరి పంటలు కంటే మలి పంటలు బాగా పండును. ప్రజలు తరచు కొంత పైత్య రోగములతో ఇబ్బందులు పడుదురు.

బార్హస్పత్యమానేన పరిధావి నామ సంవత్సర ఫలమ్ :- శుభఫలదే పరిధావి న్యతులిత బహుసస్య వృష్టి స్సాత్ । నిఖిల ధరామయ రహితా మధ్యమదేశస్య నాశ స్సాత్ ॥ తా॥ పరిధావి సంవత్సరమున వర్షములు బాగా కురియును. పంటలు బాగా పండును. మధ్యదేశమునకు హాని కలుగును. అందరకు ఆరోగ్యములు బాగుండును.

గురూదయవశ ఫలమ్ :- వత్సరాది నుండి పుష్య శుక్ల పూర్ణిమ వరకు “వైశాఖాజ్ఞే తు రాజానో ధర్మమార్గరతాః ఖలు । సుభిక్షం క్షేమ మారోగ్యం ద్విజా శ్చాధ్వర తత్పరాః ॥ తా॥ వైశాఖాబ్దముచే రాజులు, ప్రజలు ధర్మాసక్తి కలిగి యుండురు. పాడి, పంటలు బాగా సమృద్ధిగా నుండును. బ్రాహ్మణులు యజ్ఞయాగాది క్రతువులను ఎక్కువగా నిర్వహింతురు. అందరకును క్షేమము, ఆరోగ్యము మెండుగ నుండును. తదాది వత్సరాంతము వరకు “ఆషాఢాజ్ఞే ప్రాచుర్యేణ పీడ్యనే సర్వ సస్యాని । కీటాద్యై రఫలం త్వపరం సస్యం చ వృద్ధి మాప్నోతి ॥” ఆషాఢాబ్దముచే క్రిమి కీటకాదుల వలన పంటలన్నియు దెబ్బ తినును. తొలకరి పంటలు కంటే మలి పంటలు బాగా పండును.

రాజ్ఞః శనేః ఫలం :- మధ్యాని సస్యాని విచిత్ర వృష్టిః చోరామయ ప్రోద్ధత రాజకోపః । యదుత్తరం సస్యచయం కుధాన్యం సంపూర్ణ మస్మిన్ రవిజ్ఞేజ్ఞనాథే ॥ తా॥ రాజు శని అగుట వలన సస్యములు మధ్యమముగ ఫలించును. పైరుపంటలు, తక్కువ కాలములో పండు ధాన్యములన్నియు పుష్పలముగ ఫలించును. వర్షములు చిత్రముగ వర్షించును. దొంగల బాధ, రోగభయము, రాజ విద్వేరము మెండుగ నుండును.

మంత్రిణః రవేః ఫలం :- రాజ్ఞా మన్యోన్యవైరత్వ మనావృష్టి ర్నిరస్తరమ్ । అధర్మ నిరతా మర్త్యా భాస్కరస్య చ మంత్రిణః ॥ తా॥ మంత్రి రవి అగుట వలన రాజులకు పరస్పరము వైరము, అనావృష్టి, యుద్ధము కలుగును. ప్రజలు అధర్మ ప్రవృత్తి కలవారగుదురు.

సేనాధిపస్య శనేః ఫలం :- సేనాధిపే సూర్యసుతే ధరిత్ర్యాం సేనా విముక్తా స్సతతం నరేంద్రాః । అధర్మయుక్తా స్సతతం ప్రజాశ్చ కృష్ణాని ధాన్యాని ఫలంతి భూమౌ ॥ తా॥ సేనాధిపతి శని అగుట వలన ప్రభువులకు సైన్య సహకారము తక్కువగా ఉండును. ప్రజలు అధర్మ క్రియలయందు, పాపకర్మాల యందును ఎల్లప్పుడు ఆసక్తి కలవారు అగుదురు. నల్లని ధాన్యములు ఎక్కువగా ఫలించును.

సస్యాధిపస్య బుధస్య ఫలం :- మధ్యవృష్టిర్మందసస్యం మేఘ వాతేన పీడితాః । త్రసంతి మనుజా నిత్యం బుధే సస్యాధిపే సతి ॥ తా॥ సస్యాధిపతి బుధుడు అగుట వలన మధ్యమ వృష్టియు, స్వల్పసస్యము, వాయుపీడిత మేఘములు కలిగి ప్రజలు తరచు భయభ్రాంతులు అగుదురు.

ధాన్యాధిపతేః చంద్రస్య ఫలం :- బహుక్షీర ప్రదా గావ సృర్యే వ్యాధి వివర్జితాః । సుభిక్షం

చ మహద్వర్షం చంద్రే ధాన్యాధిపే సతి ॥ తా॥ ధాన్యాధిపతి చంద్రుడు అగుట వలన పశువులు పుష్పలముగ పాలిచ్చును. ప్రజలు ఆరోగ్యవంతులుగ నుండురు. ధరలు అందుబాటులో నుండును. మంచి వర్షములు కురుయును.

అర్హాధిపతేః శనేః ఫలం :- తిల మాష కుశుత్థాది కృష్ణ ధాన్యాని యాని చ । ఫలంతి కృష్ణభూమిస్తు ఫలత్యర్హాధిపే శనౌ ॥ తా॥ అర్హాధిపతి శని అగుట వలన నూపులు, మినుపులు, ఉలవలు మొదలగు ధాన్యములు బాగా పండును. నల్లని భూమియందు పంటలు చక్కగ పండును.

మేఘాధిపతేః శనేః ఫలం :- మధ్యసస్య మనర్థం చ ఖండవృష్టిః ప్రజాయతే । నీలధాన్యసమృద్ధిశ్చ మందే మేఘాధిపే సతి ॥ తా॥ మేఘ నాయకుడు శని అగుట వలన పంటలు సామాన్యముగా ఉండును. వెలులు తగ్గును. ఖండవృష్టి కురుయును. నల్లని ధాన్యముల పంట బాగా పండును.

రసాధిపతేః శుక్రస్య ఫలం :- క్షారాణి సర్వవస్తూని కందమూల ఫలాని చ । రసానా మతివృద్ధిస్సా చ్చుక్రో యది రసాధిపః ॥ తా॥ రసాధిపుడు శుక్రుడు అగుట వలన క్షారవస్తువులకు, కందమూల ఫలములకు, రసములకు మంచి వృద్ధి కలుగును.

నీరసాధిపతేః బుధస్య ఫలం :- గారుత్మతాది రత్నాని ధాన్యాని వివిధాని చ । సర్వాణి వృద్ధి మాయాంతి బుధే నీరసనాయకే ॥ తా॥ నీరసాధిపతి బుధుడు అగుట వలన రత్నములు, మణులు, వైభూత్యములు, వివిధ రకముల ధాన్యములు సమృద్ధిగ నుండును.

పురోహితాధిపలం :- క్రూరగ్రహఫలం క్రూరం శుభగ్రహఫలం శుభమ్ । పురోహితాది సర్వేషాం భవేదీశ సముద్భవమ్ ॥ తా॥ పురోహితాదులు క్రూర గ్రహములయిన క్రూరఫలమును, శుభ గ్రహములయిన శుభఫలము నిత్తురు.

పశుపాలకః బలరామ స్తత్ఫలం :- సువృష్టి రత్యంత సుఖం జనానాం సర్వాణి సస్యాని ఫలంతి భూమౌ । మధ్యే సుదేశే బహుపూర్ణ వృష్టిః రామః పశునామధిపే చ కాలే ॥ తా॥ బలరాముని పశునాయకత్వమున మంచి వానలు, ప్రజలెక్కువ సుఖము అన్ని సస్యములు బాగుగ ఫలించుట, మధ్య దేశమున చాలా మంచి వర్షములుండును.

గోష్ఠ ప్రాపకస్య, గోష్ఠ బహిష్కర్తుశ్చ బలరామస్య ఫలం :- సువృష్టి స్సర్వదేశానాం సర్వసస్య సమృద్ధయః । మధ్యదేశే మహద్వర్షం రామే తు పశునాయకే ॥ తా॥ బలరాముడు పశువులను మేతకు తీసుకొని వెళ్ళి, తీసుకుని వచ్చువాడగుట వలన అంతటా ఆనుకూల్యములైన వర్షములతో అన్ని పంటలు సమృద్ధిగా పండును. మధ్యదేశమున ఎక్కువ వర్షములు కురియును.

ఆధికాది నిర్ణయః, ఫలం చ :- అస్మిన్వజ్ఞే ఏకాధక పరిమితం వర్షం. ఒక కుంచము వాన. సుభిక్షముగ నుండును. ఆధక ప్రమాణము :- షష్ఠియోజన విస్తీర్ణం శతయోజనమున్నతం । ఆధకస్య ప్రమాణం తు దేవమానేన గణ్యతే ॥ దీనియందలి విభాగములు - నవభాగా స్సముద్రేషు పర్వతేషు చ పంచ చ । ధరణ్యాం సప్తభాగా స్స్యూః ఏవం వర్షతి చ త్రిధా ॥ సముద్రము లలో తొమ్మిది భాగములు, పర్వతములపై ఐదు భాగములు, పుడమిపై ఏడు భాగములు వర్షించును.

మేఘాది నిర్ణయః ఫలం :- ఈ వత్సరమున ఈశాన్య దిశలో పుష్కరః అను మేఘము. “మధ్యవృష్టి ర్మంద సస్యం మహావాయు ప్రపీడనమ్ । పుష్కరాహ్వాయ మేఘస్మిన్ సర్వమూల వినాశనమ్” పుష్కరుడు మేఘుడగుట వలన వర్షములు తక్కువగా కురియును. పంటలు కూడా సామాన్యముగా పండును. చతుర్దేషు పక్షములో ఆవర్తః అను మేఘము. “ఆవర్తే పశ్చిమావృష్టిః” ఆవర్తడను మేఘము వలన వర్షములు తక్కువ. వివహా నామకో వాయుః. “వివహే వృష్టి నాశనమ్” వివహుడు వాయువు అగుటచే వర్షములు తక్కువగా కురియును. నిశ్చలా నామ్నీ

విద్యుత్. “నిశ్చలాతు మహార్హదా” నిశ్చల అను మెఱుపు వల్ల వెలలు అధికమగును. సౌమ్య నామకం గర్జితం. “సౌమ్యాఖ్యే చాతివృద్ధి స్యాత్” అతిగా వర్షములు కురియును. ఉదధి నామక స్వముద్రః. “ఘృతోదధౌ సుభిక్షం స్యాత్” ఇంద్ర ధనస్సులతో కూడిన మంచి వర్షములచే సుభిక్షముగా నుండును. కులిక నామక శ్లేషః భూమిం వహతి, “కులికాఖ్యే భూమివహే సర్వసస్య వినాశనమ్” కులికుడు భూభారము వహించుచున్నందున అన్ని రకముల సస్యములు దెబ్బ తినును.

రవిచార ఫలం

వత్సరాది నుండి ఏప్రిల్ 14 వరకు “సర్వధాన్య మహార్హతా । లవణం తిల తైలాని మహార్హత్వం ప్రయాన్తి వై” అన్ని ధాన్యములకు, ఉప్పు, నువ్వులు, నూనె, మొదలగు వాటికి ధర పెరుగును. ఏప్రిల్ 15 నుండి మే 14 వరకు “ఫలాని తూలకం తథా । ఇక్ష్వాది తిల తైలం చ మహార్హత్వం ప్రయాన్తి వై” పండ్లు, ప్రత్తి, చెఱుకు, నువ్వుల నూనె మొదలగునవి ధర పెరుగును. మే 15 నుండి జూన్ 15 వరకు “సర్వధాన్య మహార్హతా” అన్ని ధాన్యములకు వెల హెచ్చును. జూన్ 16 నుండి జూలై 16 వరకు “కర్పాసం కంద మూలం చ తిలాశ్చ వసుధా తలే । సర్వధాన్యం మహార్హత్వం” ప్రత్తి, దుంపలు, నువ్వులు అన్ని ధాన్యములకు ధరలు పెరుగును. జూలై 17 నుండి ఆగస్టు 16 వరకు “అశ్రేషాయాం తత్ర వర్షతి । ధాన్యాని తు మహార్హణి లోకే చోర భయం తథా” అశ్రేష కార్తెలో వర్షములు కురియును. ధాన్యములకు విలువ పెరుగును. దొంగల బాధ మెండుగ ఉండును. ఆగస్టు 17 నుండి సెప్టెంబరు 17 వరకు “ఇక్ష్వాది రిష్ట శర్కరా । రక్తాని సర్వధాన్యాని తిలా సైలం మహార్హతా” చెరకు, పంచదార, అన్ని ధాన్యములు, నూనెలు మొదలగునవి ధరలు పెరుగును. సెప్టెంబరు 18 నుండి అక్టోబరు 17 వరకు “మంజిషాది మహార్హతా । నారికేళం తిలాసైలం సర్వసస్య మహార్హతా” బంగారము, పసుపు, కొబ్బరి, నువ్వులనూనె, సమస్త ధాన్యములకు ధర హెచ్చును. అక్టోబరు 18 నుండి నవంబరు 16 వరకు “మహార్హతా సర్వధాన్యానాం హేమ ద్రవ్యాణామ్ కుంజరాణాం వినాశనమ్” అన్ని ధాన్యములకు, బంగారు వస్తువులకు ధర పెరుగును. ఏనుగులు నశించును. నవంబరు 17 నుండి డిసెంబరు 16 వరకు “తదాన్నస్య మహార్హతా । సర్వ ద్రవ్యాణి స్ఫల్పార్హత్వం ప్రయాన్తి వై” అన్నమునకు వెల హెచ్చును. ఇతర సర్వపదార్థములకు ధర తగ్గును. డిసెంబరు 17 నుండి జనవరి 14 వరకు “తృణ కాష్ఠం చతుష్పదం మహార్హం జాయతే సర్వం” గడ్డి, కొయ్య, పశువులు మొదలగు వాటికి ధర హెచ్చును. జనవరి 15 నుండి ఫిబ్రవరి 13 వరకు “ఘృత తైల మహార్హతా । సుభిక్షం సర్వ ధాన్యానాం లోకానాం దుఃఖ పీడనమ్” నెయ్యి, నూనెలకు ధర పెరుగును. ధాన్యము సమృద్ధిగా నుండును. కానీ ప్రజలు సంతోషముగా ఉండలేరు. ఫిబ్రవరి 14 నుండి మార్చి 13 వరకు “సమృద్ధి స్తత్ర జాయతే । లవణం తిలతైలాని స్వల్పార్హత్వం ప్రయాన్తి వై” సర్వపదార్థములు సమృద్ధముగా నుండును. ఉప్పు, నువ్వులు, నూనెలు మొదలైనవి ధరలు తగ్గును. మార్చి 14 నుంచి వత్సరపర్వంతం “సర్వధాన్య మహార్హతా । లవణం తిలతైలాని మహార్హత్వం ప్రయాన్తి వై” అన్ని ధాన్యములకు, ఉప్పు, నువ్వులు, నూనెలు మొదలగునవి ధర పెరుగును.

ఆర్ద్రా నక్షత్ర ప్రవేశ రవి ఫలమ్

వారఫలం: ధరలు మందగించును. తిథిఫలం: శుభం, నక్షత్రఫలం: సుభిక్షం, యోగఫలం : జలసమృద్ధి, కరణఫలం: సువృష్టి, లగ్నఫలం: యుద్ధభయం, కాలఫలం: సస్యనాశనం, మండలఫలం: క్షేమం, గ్రహస్థితి ఫలం: సువృష్టి.

మకర సంక్రాంతి పురుష ఫలమ్

అష్టకర్ణో విశాలాక్షో లమ్బుభ్రూ దీర్ఘనాసికః ।
అష్టబాహు శ్చతుర్ముక్తః సంక్రాంతేః పురుషాకృతిః ॥
శత యోజన మౌన్నత్యం విస్తారో ద్వాదశ స్మృతః ।
ఏవం రూపం తు విజ్ఞేయం సంక్రాంతేః పురుషస్య హి ॥



ఈ సంక్రాంతి పురుషుని మహోదర అను పేరు. ఈ సంక్రాంతి పురుషుడు బిల్వజలముచే స్నానము చేసి, పసుపు వస్త్రములను ధరించి, గోరచన గంధమును పూసుకొని, మల్లె పుష్పములను మరియు వజ్రములతో కూడిన ఆభరణములను ధరించినవాడై ఇసుపపాత్రలో అపూపములను భుజించి, పెరుగును సేవించి నేరేడు ఫలములను ఫలహారము చేసి, దంతములతో చేసిన ఆయుధమును చేపట్టి గాడిద వాహనమును ఎక్కి పసుపుచ్చని గొడుగు ఆచ్ఛాదనతో పశ్చిమదిక్కుగా ప్రయాణము చేయుచూ నిద్రావస్థలో వైరాగ్యముఖముతో కూర్చుని యుండును. ఈ రకమైన సంక్రాంతి పురుషుని స్థితి వలన అంతటా యుద్ధ భయములు పెరుగు చున్నను మొత్తము మీద శుభకరముగాను, శుభప్రదముగాను ఉండును. అలాగే చోరులకు కీడు పెరుగును. వర్షపాతము కొంత తగ్గును. ముఖ్యముగా పశ్చిమ దిశలోని వారికి అశుభములు, స్ఫోటకభయములు పెరుగును. అన్ని జంతువులకు శుభత్వము ఇనుముడించును. ప్రజలకు రోగభయములు అధికమయినను సంపూర్ణ ఆరోగ్యము సిద్ధించును. బంగారు, వెండి, రాగి, సీసము, కంచు, ఎఱ్ఱని ధాన్యములు, పెసలు, గోధుమలు, కందమూలములు, అరటి, నిమ్మ మొదలగు వాటికి వెలలు తగ్గును. కాగా మొత్తము మీద కొంత వరకు సుభిక్షము, ఆరోగ్యము, సస్యవృద్ధులతో శుభముగానే ఉండును.

పక్షఫలమ్:- శ్లో॥ కృష్ణపక్షే యదా పౌషే మకరస్థే దివాకరే । సుభిక్షం క్షేమ మారోగ్యం జంతూనా మశుభప్రదమ్ ॥ పుష్య కృష్ణమున మకర సంక్రాంతి అగుట వలన దేశము సుభిక్షముగాను, క్షేమముగాను, ఆరోగ్యముగాను ఉండును. జంతువులకు నాశనము కలుగును. **తిథిఫలం :** సుఖప్రదం, **వారఫలం :** దుఃఖం, **నక్షత్రఫలం :** రాజవిరోధం, **లగ్నఫలం :** స్వల్ప సుఖం, **కాలఫలం :** రాజనాశనము.

సంక్రాంతి పురుషోత్పత్తికాలే దానం స్వశక్తితః ।

ఫలం కాంస్యాది ధాన్యాని దీయతే దోషనాశనమ్ ॥

ఫలాని మూలాన్యజినం సువర్ణం గ్రామాంశుకాద్యం సతిలేక్షు గావః ।

ధాన్యం ఖరాంశో ర్మకర ప్రవేశ ఏతాని దానాని విశేషితాని ॥

చంద్రచారః

జ్యేష్ఠ శుక్ల ప్రతిపత్ యుక్త భౌమవార ఫలం :- దుర్భిక్ష యుద్ధామయ భీతికృచ్ఛ లోకా స్సదాన్యోన్య నృపాశ్చ కృద్ధాః । దుగ్ధం పుర గ్రామ వనం నగాశ్చ జ్యేష్ఠాది యుక్తో యది భౌమవాసరో ॥తా॥ జ్యేష్ఠ శుక్ల పాద్యమి మంగళవారము అగుటచే దేశమంతా దుర్భిక్షముగా ఉండును. ఘర్షణలు, రోగభయాలు పెరుగును. పాలకులకు పరస్పరము విరోధములు పెరుగును. దేశమంతా అగ్ని ప్రమాదములు పెరుగును.

ఆషాఢ శుక్ల పంచమీ యుక్త భానువారఫలం :- ఆషాఢసిత పంచమ్యాం భానువారో భవేద్ద్యది । అనావృష్టి శ్చ దుర్భిక్షం భయభీతి ర్భవేద్ద్రువమ్ ॥ అంతటా అనావృష్టి, భయములు, పీడలు, దుర్భిక్షములు పెరుగును.

స్వస్తి శ్రీ చాన్ద్రమాన వికారి నామ సంవత్సర పంచాంగం 2019-2020

ఆషాఢ శుక్లపక్షే స్వాతీ నక్షత్రయుక్త తిథిఫలం :- ఆషాఢే శుక్ల పక్షే తు దశమీ యది సంయుతా । స్వాతీయుక్తేన చంద్రేణ మహావర్షం భవేద్ద్రువమ్ ॥ వర్షములు బాగుగా కురియును.

ఆషాఢ కృష్ణపక్షే రోహిణీ నక్షత్రయుక్త 11తిథిఫలం:- ఆషాఢే కృష్ణ పక్షే తు రోహిణ్యేకాదశీ యుతా । సర్వధాన్యాభివృద్ధి స్వా త్నువృష్టి శ్చ మహీతలే ॥ వర్షములు బాగా కురియును. పొడిపంటలు బాగా పండును.

పుష్య కృష్ణపక్షే అమావాస్య ప్రయుక్త శుక్రవారఫలం:- “ద్రవ్యవృద్ధి ర్భవే ద్రువమ్” అందరకు ద్రవ్యవృద్ధి కలుగును.

చంద్రార్థ :- వైశాఖ, భాద్రపద, పుష్య మాసములందు అత్యర్థము. చైత్ర, జ్యేష్ఠ, ఆషాఢ, శ్రావణ, మార్గశిర, మాఘ, ఫాల్గున మాసములందు సమార్థము. ఆశ్వయుజ, కార్తిక మాసములందు శూన్యార్థము.

కుజచార ఫలమ్

వత్సరాది నుండి ఏప్రిల్ 26 వరకు “వృక్ష పీడా శ్వాపదానాం రోగ స్వాత్” మహర్షతాపి కార్పాసే వస్త్రే సూత్రే విశేషతః” వృక్షములు నశించును. పులులకు రోగములు కలుగును. ప్రత్తికి ధరలు పెరుగును. వస్త్రములకు, ధారములకు వెలలు పెరుగును. ఏప్రిల్ 27 నుండి మే 17 వరకు “కార్పాస నాశః ప్రబలం సుభిక్షం । భూర్జల పూరితేన” ప్రత్తికి నాశనము కలుగును. భూమి అంతా వర్షములతో సుభిక్షముగా ఉండును. మే 18 నుండి జూన్ 5 వరకు “వృష్టిశ్చ” వర్షములు బాగా కురియును. జూన్ 6 నుండి 27 వరకు “తిలానాం నాశో వినాశో మహిషీ కులస్య” నూపులకు, గేదెలకు నాశనము కలుగును. జూన్ 28 నుండి జులై 18 వరకు “చోరభయం విరోధాత్ శుభం న కించి న్నుప నిర్బలత్వం” దొంగల భయము, విరోధములు ఎక్కువగా పెరుగును. శుభములు తక్కువ. రాజులకు అధికారములు తగ్గును. జులై 19 నుండి ఆగష్టు 8 వరకు “అల్పవృష్టి ర్భూధాన్య నాశో దుర్భిక్ష మేవోరగదంశ భీతిః” ధాన్యనాశనము అధికముగా ఉండును. దుర్భిక్షము కలుగును. పాముకాటుల భయములు పెరుగును. ఆగష్టు 9 నుండి 29 వరకు “వృష్టి స్త్రీల మాష ముద్గ వినాశనం । దుర్లభతా చాన్యధాన్యే” నువ్వులకు, మినుములకు వృద్ధి ఉండదు. ఇతర ధాన్యములు కూడా అరుదుగా లభించును. ఆగష్టు 30 నుండి సెప్టెంబరు 19 వరకు “అల్పవృష్టిః ప్రజాసు పీడా గురుత్వైల మూల్యం” వృష్టి స్వల్పముగా ఉంటుంది. ప్రజలకు పీడ ఎక్కువగా ఉంటుంది. అగరు నూనెలకు ధరలు పెరుగును. సెప్టెంబరు 20 నుండి అక్టోబరు 10 వరకు “జలవృష్టి ర్నిరోధా చతుష్పదే పీడన మశ్చ మూల్యం” జలవృష్టి కలుగదు. పశువులకు నష్టములు ఎక్కువ కలుగును. అక్టోబరు 11 నుండి 30 వరకు “అల్పాంబజ తుచ్ఛధాన్యం ఘృతం గుడో వా లవణం మహోర్ధ్వం” తుచ్ఛధాన్యముకు, నేతికి, బెల్లము, ఉప్పు మొదలగు వానికి వెలలు అధికమగును. అక్టోబరు 31 నుండి నవంబరు 20 వరకు “తీవ్ర రుజోతిపీడా శాలీష్ట గోధూమ మహర్షతాపి” తీవ్రమగు రోగములవలన నధికపీడ కలుగును. వరికి, గోధుమలకు వెలలుండును. నవంబరు 21 నుండి డిశంబరు 10 వరకు “అనావృష్టి రథద్విదైవే కార్పాస గోధూమ మహర్షభావః” అనావృష్టి దూదికి, గోధుమలకు వెలయుండును. డిశంబరు 11 నుండి 30 వరకు నువ్వులకు, నూలుకు, వస్త్రములకు, దూదికి, పోకలకు వెలలు అధికమగును. డిశంబరు 31 నుండి జనవరి 19 వరకు సుభిక్షము, పశుపక్ష్యాదులకు పీడ. జనవరి 20 నుండి ఫిబ్రవరి 7 వరకు స్వల్ప వర్షము, రోగములు కలుగును. ఫిబ్రవరి 8 నుండి 26 వరకు ద్విజులకు, క్షత్రియులకు పీడ కలుగును. పొట్టు ధాన్యములకు వెలలు అధికమగును. ఫిబ్రవరి 27 నుండి మార్చి 17 వరకు మేఘములు ఎక్కువగా వర్షించును, గోవులు పాలను అల్పముగ

ఇచ్చును. అంతట అన్నసమృద్ధి సంపూర్ణముగ నుండును. మార్చి 18 నుండి వత్సరాంతము వరకు గోవులు పాలను స్వల్పముగా నిచ్చును. అంతట అన్నసమృద్ధి సంపూర్ణముగ నుండును. మేఘములు అతిగా వర్షించును. నూపులు, వరి, నూనె, నేయి మొదలగువానికి వెలలధికమగును.

బుధచార ఫలమ్

వత్సర ప్రభృతి ఏప్రిల్ 11 వరకు “ప్రాగ్గేశే సుభిక్షం” తూర్పు ప్రాంతాల వారికి సుభిక్షము. ఏప్రిల్ 12 నుండి మే 3 వరకు “మారయేచ్ఛ హయాన్ గజాన్” గుఱ్ఱములు, ఏనుగులకు హాని. మే 4 నుండి 18 వరకు “మహోర్ధ్వం చ వతుష్పదామ్ । స్వర్ణం మహోర్హతాం యాంతి” పశువులు, బంగారము మొదలగు వాటికి ధరలు పెరుగును. మే 19 నుండి జూన్ 1 వరకు “మేదినీ నవఖండేషు కలహాశ్చ మహాభయమ్” అంతటను కలహములు, భయములు కలుగును. జూన్ 2 నుండి 20 వరకు “తదా వాయుం విజానీయాత్ మేఘశ్చ ప్రబలో భవేత్” పెనుగాలి, మేఘాడంబరము సంభవించును. జూన్ 21 నుండి జులై 29 వరకు “తతోతి మంగళం లోకే సుభిక్షం జాయతే తదా” అంతటా సుభిక్షముగాను, అత్యంత శుభకరముగాను ఉండును. జులై 30 నుండి ఆగష్టు 2 వరకు “తదా వాయుం విజానీయాత్ మేఘశ్చ ప్రబలో భవేత్” పెనుగాలి, మేఘాడంబరము సంభవించును. ఆగష్టు 3 నుండి 26 వరకు “తతోతిమంగళం లోకే సుభిక్షం జాయతే తదా” అంతటా సుభిక్షముగాను, అత్యంత శుభకరముగాను ఉండును. ఆగష్టు 27 నుండి సెప్టెంబరు 10 వరకు “ధాన్యార్థం చ సమం భవేత్ । సూత్రం చ దేవదారుశ్చ మహోర్ధ్వం జాయతే తదా” నూలు, దేవదారు మొదలగు వాటికి ధరలు పెరుగును. సెప్టెంబరు 11 నుండి 28 వరకు “మేఘానా మధిక వ్యాప్తిః । వాతాధిక్యం సమీరితం” మబ్బులు అధికముగా పట్టును. గాలి వానిని చెదర గొట్టును. సెప్టెంబరు 29 నుండి అక్టోబరు 23 వరకు “మేఘస్య వర్షణం తత్ర మేదినీ కలహాన్వితా” అంతటా కలహములు అధికమగును. అధిక వర్షములు కురియును. అక్టోబరు 24 నుండి నవంబరు 7 వరకు “హరిద్రాయః పశూనాం చ స్వర్ణస్య చ మహోర్హతా” పసుపు, పశువులు, బంగారము మొదలగు వాటికి ధరలు పెరుగును. నవంబరు 8 నుండి డిశంబరు 4 వరకు “మేఘస్య వర్షణం తత్ర మేదినీ కలహాన్వితా” అంతటా కలహములు అధికమగును. అధిక వర్షములు కురియును. డిశంబరు 5 నుండి 25 వరకు “హరిద్రాయః పశూనాం చ స్వర్ణస్య చ మహోర్హతా” పసుపు, పశువులు, బంగారము మొదలగు వాటికి ధరలు పెరుగును. డిశంబరు 26 నుండి జనవరి 12 వరకు “సుఖ దుఃఖే సమే జ్ఞేయే” సుఖ దుఃఖములు సమానములు. జనవరి 13 నుండి 30 వరకు “దుర్భిక్షం ప్రచురం భవేత్ । మేదినీ దుఃఖ సంయుక్తా” కరవు అధికము అగును. ప్రజలు దుఃఖక్రాంతులగుదురు. జనవరి 31 నుండి వత్సరాంతము వరకు “ప్రాగ్గేశే సుభిక్షం” తూర్పు ప్రాంతాలవారికి సుభిక్షము.

గురుచార ఫలం

వత్సరాది నుండి నవంబరు 04 వరకు “సురార్చితే వృశ్చిక రాశి సంస్థే ధరా భవే త్సస్య సువృష్టి పూర్ణా । సర్వేపి వర్షా సుఖీనో భవన్తి నాశంగతా స్సంకర జాతయ స్యః ॥ వర్షములు బాగా కురియును. పంటలు సమృద్ధిగా ఫలించును. సమస్త వర్షముల వారు సుఖముగా నుందురు. సంకరజాతి వారికి నష్టములు కలుగును. తదాది వత్సరపర్యంతం “వీతరాగ భయా స్పర్షే చాపస్థే దేవపూజితే । హృదయానందినీ ధాత్రీ ఫలశాలీ సువృష్టిభః ॥” అందరకు ఆరోగ్యము బాగుండి సుఖముగా ఉందురు. వర్షములు బాగా కురియును. పంటలు బాగా పండును.

శుక్రవార ఫలం

వత్సర ప్రభృతి ఏప్రిల్ 15 వరకు “సర్వధాన్య మహోర్ణతా” ధాన్యమునకు ధరలు పెరుగును. ఏప్రిల్ 16 నుండి మే 10 వరకు “మహిషీ పశుపీడా చ మేఘై ర్మృష్టి ర్భవిష్యతి” గేదెలు మొదలగు పశువులకు బాధలు కలుగును. వర్షములు కురియును. మే 11 నుండి జూన్ 3 వరకు “దుర్భిక్షం ప్రచురం భవేత్ । మేదినీ దుఃఖ సంయుక్తా” కరవు హెచ్చును. ప్రజలు కష్టములపాలగుదురు. జూన్ 4 నుండి 28 వరకు “ఘృత క్షీర మహోర్ణతా” పాలు, నెయ్యి మొదలగు వాటికి ధరలు పెరుగును. జూన్ 29 నుండి జూలై 22 వరకు “వాయుః” పెనుగాలి వీచును. జూలై 23 నుండి ఆగష్టు 16 వరకు “వృష్టిః” వర్షములు ఎక్కువగా నుండును. ఆగష్టు 17 నుండి సెప్టెంబరు 9 వరకు “హేమ రక్తం చతుష్పదం । ధాన్యానికి మహోర్ణాణి” ఎఱ్ఱని వస్తువులు, బంగారము, ధాన్యములు మొదలగు వాని ధరలు పెరుగును. సెప్టెంబరు 10 నుండి అక్టోబరు 3 వరకు “సర్వ సస్యం వినశ్యతి । తత్ర ధాన్యం మహోర్ణం స్యాత్ । శాలీనాం తు విశేషతః” పైరులు చెడును. ధాన్యములకు ధర పెరుగును. వరి ధాన్యమునకు ఎక్కువగా ధర పెరుగును. అక్టోబరు 4 నుండి 27 వరకు “మేదిన్యాం క్షేమ మారోగ్యం క్షుచిత్ క్షుచిద్విరోధకృత్” దేశమంతటను క్షేమము, ఆరోగ్యము. అచ్చటచ్చట ప్రజలకు పరస్పర విరోధములు సంభవించును. అక్టోబరు 28 నుండి నవంబరు 20 వరకు “సర్వధాన్య మహోర్ణతా । లోకస్తు నిర్భయ స్తత్ర సుఖం స్వస్థం ప్రవర్తతే” అన్ని ధాన్యములకు ధర పెరుగును. కాని ప్రజలు సుఖముగ నుండురు. నవంబరు 21 నుండి డిశంబరు 15 వరకు “మహోర్ణం చ విజానీయాత్ సర్వసస్య వినశ్యతి” పైరులకు తెగుళ్ళు తగులును. ధరలు పెరుగును. డిశంబరు 16 నుండి జనవరి 8 వరకు “దుర్భిక్షం ప్రచురం భవేత్ । మేదినీ దుఃఖ సంయుక్తా” కరవు హెచ్చును. ప్రజలు కష్టములపాలగుదురు. జనవరి 9 నుండి ఫిబ్రవరి 2 వరకు “సర్వధాన్య మహోర్ణతా” ధాన్యమునకు ధరలు పెరుగును. ఫిబ్రవరి 3 నుండి 28 వరకు “మహిషీ పశుపీడా చ మేఘై ర్మృష్టి ర్భవిష్యతి” గేదెలు మొదలగు పశువులకు బాధలు కలుగును. వర్షములు కురియును. ఫిబ్రవరి 29 నుండి వత్సరాంతము వరకు “దుర్భిక్షం ప్రచురం భవేత్ । మేదినీ దుఃఖ సంయుక్తా” కరవు హెచ్చును. ప్రజలు కష్టములపాలగుదురు.

శనివార ఫలం

వత్సరాది నుండి జనవరి 23 వరకు “మందే స్థితే ధన్యిని వృష్టిహానిః స్యాద్భూపతీనాం కలహో నచార్హః । పాంచాల కాశీ కురు కోసలాశ్చ నష్టాశ్చ కాశ్మీర కలింగ వంగాః” వర్షములు తక్కువగా కురియును. రాజులకు కలహములు ఎక్కువగును. ధరలు తగ్గిపోవును. పాంచాల, కాశీ, కురు, కోసల, కాశ్మీర, కలింగ, వంగ ప్రాంతములకు ఎక్కువ నష్టము కలుగును. తదాది వత్సరపర్వంతం “నక్రస్థితే భానుసుతే చ భీతిః స్యాద్దర్శవృద్ధి ర్మహతీ చ వృష్టిః । దశార్ణ దేశ్యా యవనాశ్చ నష్టా పురోహితా విప్ర భిషజ్బ్రువాలాః ॥” ధరలు బాగా పెరుగును. వర్షములు ఎక్కువగా కురియును. దశార్ణ, యవన దేశీయులకు బాధలు పెరుగును. బ్రాహ్మణులకు, పురోహితులకు, వైద్యులకు, రాజులకు ఇబ్బందులు పెరుగును.

కర్తరీ సమయము

చైత్ర కృష్ణ అమావాస్య శనివారం (04.05.2019) నుండి డొల్లు కర్తరీ. వైశాఖ శుక్ల సప్తమీ శనివారం (11.05.2019) లగాయితు వైశాఖ కృష్ణ దశమీ బుధవారము (29.05.2019) వరకు నిజకర్తరీ.

మౌఢ్య సమయములు

ఆషాఢ శుక్ల అష్టమీ మంగళవారము 09-07-2019 నుండి భాద్రపద శుక్ల ద్వాదశీ మంగళవారము 19-09-2019 వరకు శుక్రమౌఢ్యము. మార్గశిర కృష్ణ విదియా శనివారము 14-12-2019 నుండి మార్గశిర శుక్ల ద్విత్వీయా ఆదివారము 10-01-2020 వరకు గురుమౌఢ్యము.

పుష్యర ప్రవేశ సమయము

కార్తిక శుక్ల నవమీ మంగళవారం 05-11-2019 నుండి సార్థ త్రికోటి తీర్థ సహిత పుష్యరిణీ పుష్యరములు ప్రారంభమగును.

వర్షధాన్యాది ప్రమాణములు (వింశోపకములు)

వర్షం 17, ధాన్యం 7, శీతం 13, తృణం 7, ఉష్ణం 17, మారుతం 13, ప్రజావృద్ధిః 15, తన్నాశః 15, రాజవిద్వరం 11, ఉగ్రం 5, పుణ్యం 5, పాపం 5, వ్యాధి 9, ఉపశమనం 9, ఆచారం 15, అనాచారం 15, జన్మాని 13, మరణాని 13, దేశోపద్రవం 19, దేశస్వాస్థ్యం 17, చోరభయం 9, చోరనాశనం 15, అగ్నిభయం 3, శాంతిః 9, మృగోపద్రవం 19, మృగక్షయం 17, కీటభయం 3, తన్నాశం 13, మూషకవృద్ధి 15, తన్నాశం 9, సర్పోపద్రవం 13, తన్నాశం 11, కామం 3, క్రోధం 7, లోభం 7, మోహం 3, మదం 13, మాత్సర్యం 3, సుఖం 7, దుఃఖం 9, భోగం 9, విడంబం 7, మనోవేదన 3, ద్వేషం 15, ప్రతిష్ఠ 9, అప్రతిష్ఠ 19, ద్యూతం 11, మత్తత 19, పురుషోత్పత్తి 9, స్త్రీణాముత్పత్తి 15, ధాతువాదం 3, భయం 7, శౌర్యం 11, దుష్ట నిగ్రహం 15, శిష్టపాలన 19, సత్యం 5, అసత్యం 7, విశ్వాసం 9, అవిశ్వాసం 11, దయ 13, నిర్దయ 15, న్యాయం 17, అన్యాయం 19, సస్యవృద్ధి 6, తన్నాశం 6, పశువృద్ధి 4, తన్నాశం 7, శుకవృద్ధి 7, తన్నాశం 7, ద్రుమకీటకవృద్ధి 8, తన్నాశం 8, క్షుధా 3, తృష్ణా 11, నిద్రా 11, ఆలస్యం 5, ఉద్యోగం 11, శాంతం 13, క్రోధం 11, దంబం 3, మిత్రభేదం 1, ఇష్టత 13, రసనిష్పత్తి 7, ఫలనిష్పత్తి 11, ఉత్సాహం 9, జ్ఞానం 7, అజ్ఞానం 15, కాపట్యం 3, నిష్కాపట్యం 13, ధార్మికం 17, అధార్మికం 1, గోమాయువృద్ధి 10, తన్నాశం 7, సస్యకీటకవృద్ధి 13, తన్నాశం 13, శలభవృద్ధి 1, తన్నాశం 1, మశకవృద్ధి 1, తన్నాశం 7, మతుణవృద్ధి 4, తన్నాశం 7, వృశ్చిక వృద్ధి 10, తన్నాశం 10, వ్యాఘ్రవృద్ధి 13, తన్నాశం 10, పక్షివృద్ధి 1, తన్నాశం 5, ధేనువృద్ధి 5, తన్నాశం 1, మహిషవృద్ధి 5, తన్నాశం 5, మృగవృద్ధి 1, తన్నాశం 4, ఛాగవృద్ధి 4, తన్నాశం 1, అశ్వవృద్ధి 3, తన్నాశం 3, గజవృద్ధి 1, తన్నాశం 1, ఉష్ణవృద్ధి 2, తన్నాశం 2, విప్రవృద్ధి 3, తన్నాశం 2, క్షత్రియవృద్ధి 5, తన్నాశం 4, వైశ్యవృద్ధి 4, తన్నాశం 1, శూద్రవృద్ధి 5, తన్నాశం 3, మ్లేచ్ఛవృద్ధి 4, తన్నాశం 4, సంకరవృద్ధి 3, తన్నాశం 1, నవరత్నవృద్ధి 3, తన్నాశం 5, మరకతవృద్ధి 2, మాణిక్యవృద్ధి 3, వజ్రవృద్ధి 4, వైభూర్యవృద్ధి 5, గోమేధికవృద్ధి 1, పుష్యరాగవృద్ధి 1, ఇంద్రనీలవృద్ధి 1, ప్రవాళవృద్ధి 1, మౌక్తికవృద్ధి 1, ఇతర రత్నాని 1, సువర్ణవృద్ధి 12, రజతవృద్ధి 2, తామ్రవృద్ధి 8, కాంస్యవృద్ధి 2, లోహవృద్ధి 12, అయవృద్ధి 8, త్రపువృద్ధి 10, సీసవృద్ధి 10, రసవృద్ధి 6, వ్రీహివృద్ధి 2, శాలివృద్ధి 2, కుశుత్థవృద్ధి 2, తిలవృద్ధి 6, మాషవృద్ధి 4, ముద్గవృద్ధి 2, సర్షపవృద్ధి 12, చణకవృద్ధి 14, ఆధకవృద్ధి 14, గోధూమవృద్ధి 12, కోద్రవవృద్ధి 4, ప్రియంగవవృద్ధి 10, యావనాళ వృద్ధి 12, శ్యామాకవృద్ధి 6, రాజమాషవృద్ధి 14, నీవారవృద్ధి 16, శింబిధాన్యవృద్ధి 12, పససవృద్ధి 19, నారికేళవృద్ధి 4, మాతులుంగ వృద్ధి 7, జంబీరవృద్ధి 16, ఖర్జూరవృద్ధి 10, రంభావృద్ధి 19, చూతవృద్ధి 7, కపిత్థవృద్ధి 19, తింత్రీణివృద్ధి 25, ధాత్రీఫలవృద్ధి 1, అతివృష్టి 5, అనావృష్టి 5, మూషకవృద్ధి 15, శలభవృద్ధి 13, శుకవృద్ధి 9, స్వచక్ర 3, పరచక్ర 17, స్వప్నం 12, సుషుప్తి 2, జాగృత్ 8, పిశునం 2, క్రోధం 12, సంగమం 8, జ్ఞానం 10, అజ్ఞానం 10, భుక్తి 6, ధాన్యం 0, అండజ 17, స్వేదజ 7, ఉద్విజ 13, జరాయుజ 7, స్థావర 17, జంగమ 13, విద్యుత్ 7, శిలాపాత 6, గర్జిత 3.

చంద్ర గ్రహణం

ఈ సం॥ ఆషాఢ శుక్ల పూర్ణిమా మంగళవారం 16.07.2019 నాడు ఉత్తరాషాఢా నక్షత్రములో ధనుస్సు, మకర రాశులలో కేతుగ్రస్త చంద్రగ్రహణం సంభవించును.

స్పర్శ కాలం	రాత్రి	గం	01:31
మధ్యకాలం	రాత్రి	గం	03:00
మోక్ష కాలం	రాత్రి	గం	04:30
మొత్తం పుణ్యకాలం		గం	02:59

నిత్య భోజన ప్రత్యాఖ్యికాది నిర్ణయము

సూర్యగ్రహే తు నాశ్చీయా త్పూర్వం యామ చతుష్టయమ్ ।
చంద్రగ్రహే తు యామాంస్తీన్ బాల వృద్ధాతురాన్విసా ॥

ఇది రాత్రి తృతీయ యామమున ఆరంభమగుచున్నది. కనుక పూజలు, వ్రతములు, శ్రాద్ధములు, నిత్య భోజనములు సమస్తము పగలు తృతీయ యామము లోగానే (అనగా పగలు 03.31 లోగానే) జరుపుకొనవలెను.

అశక్తులు (అనగా పిల్లలు, గర్భిణులు, రోగగ్రస్థులు, వృద్ధులు) మాత్రము గ్రహణారంభ యామము నుండి సార్ధయామ కాలమును విడచి - అనగా ఈనాడు రాత్రి గం॥ 09:00 లోపు ఆహారదులను స్వీకరించవచ్చును.

గ్రహణ మోక్షము అర్ధరాత్రి తరువాత గనుక సమర్థులు మోక్ష స్నానానంతరము కూడా ఈనాడు ఆహారదులను స్వీకరించరాదు.

గ్రహణ గోచారము

ఈ గ్రహణమును ఉత్తరాషాఢా నక్షత్రము వారును, అధమ ఫలము నిచ్చు రాశుల వారును అసలు చూడరాదు.

పట్టుచే

- శుభ ఫలము : కర్కాటక, తుల, కుంభ, మీన రాశులవారలకు
- మధ్యమఫలము : మేష, మిథున, సింహ, వృశ్చిక రాశులవారలకు
- అధమ ఫలము : వృషభ, కన్య, ధనుస్సు, మకర రాశులవారలకు

విడుపుచే

- శుభ ఫలము : మేష, సింహ, వృశ్చిక, మీన రాశులవారలకు
- మధ్యమఫలము : వృషభ, కర్కాటక, కన్య, ధను రాశులవారలకు
- అధమ ఫలము : మిథున, తుల, మకర, కుంభ రాశులవారలకు

సూర్య గ్రహణం

ఈ సం॥ మార్గశిర కృష్ణ అమావాస్య గురువారం 26.12.2019 మూలా నక్షత్రములో ధనురాశిలో కేతుగ్రస్త సూర్యగ్రహణం సంభవించును.

స్పర్శ కాలం (హైదరాబాద్)	పగలు	గం	08:08
మధ్యకాలం	పగలు	గం	09:39
మోక్ష కాలం	పగలు	గం	11:10
మొత్తం పుణ్యకాలం		గం	03:02

నిత్య భోజన ప్రత్యాఖ్యికాది నిర్ణయము

పూజలు, వ్రతములు, శ్రాద్ధములు (తదర్థ పాకము కూడా), భోజనాదులు అన్నీ గ్రహణానంతరము జరుపుకొనవలెను. బుధవారము నాటి రాత్రి కూడా భోజనాదులను చేయరాదు. అశక్తులు (పిల్లలు, గర్భిణులు, వృద్ధులు, రోగ గ్రస్థులు) బుధవారం రాత్రి గం.09:00 లోపు భుజింపవచ్చును.

గ్రహణ గోచారము

ఈ గ్రహణమును మూలా నక్షత్రము వారును, అధమ ఫలము నిచ్చు రాశుల వారును అసలు చూడరాదు.

- శుభ ఫలము : కర్కాటక, తుల, కుంభ, మీన రాశులవారలకు
- మధ్యమఫలము : మేష, మిథున, సింహ, వృశ్చిక రాశులవారలకు
- అధమ ఫలము : వృషభ, కన్య, ధనుస్సు, మకర రాశులవారలకు

ధర్మ నిర్ణయములు

శ్రీరామనవమీ నిర్ణయము

ఈ సంవత్సరం చైత్ర శుద్ధ అష్టమ్యుపరి నవమీ ఆదివారం (25.03.2018) నాడు స్మార్తులకు / వైష్ణవులకు కూడా శ్రీరామనవమి యగుచున్నది.

సామాన్యముగా శ్రీరామనవమికి -

(అ) నవమి అష్టమీవిద్ధ కాకూడదు.

(ఆ) నవమికి మధ్యాహ్నావ్యాప్తి ఉండాలి.

అయితే, తిథి వ్యత్యాసాల వల్ల అలా లభించనప్పుడు స్మార్తులకు అష్టమీవిద్ధ అయినను - మధ్యాహ్నావ్యాప్తి ముఖ్యము. వైష్ణవులకు మధ్యాహ్నావ్యాప్తి లేకున్నను అష్టమీవిద్ధ కాని శుద్ధ నవమియే ముఖ్యము. కాగా అందరకును ఇంతకంటె ముఖ్యమైన నియమము మరొకటి యున్నది. అందరకును శ్రీరామనవమి ఉపవాసము తప్పనిసరి. ఏ ఉపవాసమునైనా మరునాడు (ప్రస్తుతము దశమి నాడు) పారణ కూడా అంతే ముఖ్యము. ఆ మరునాడు ఏకాదశి నాడు ఉపవాసము మరింత ముఖ్యము. అందుకై వైష్ణవులైనా గాని తిథి వ్యత్యాసములు వచ్చినప్పుడు శ్రీరామనవమికై మధ్యాహ్నావ్యాప్తి లేని నవమిని గాని అష్టమీవిద్ధనైనా గాని ఆశ్రయించక తప్పదు. అలాగే నవమికి పునర్వసు యోగము - అందునా మధ్యాహ్నకాలమున ఉన్నచో ఉత్తమమేగాని తప్పనిసరి కాదు. ఇట్టి అంశములన్నిటిని కూలంకషముగా చర్చించి -

తస్మా త్సర్వాత్మనా సర్వైః కార్యం వై నవమీ వ్రతమ్

ఉపోషణం నవమ్యాం చ దశమ్యా మేవ పారణమ్ ॥

వైష్ణవానాం విశేషేణ తత్ర విష్ణు పరాయణైః

దశమ్యాదిషు వృద్ధి శ్చేత్ విద్ధా త్యాజ్యైవ వైష్ణవైః ।

తదన్వేషాం చ సర్వేషాం వ్రతం తత్రైవ నిశ్చితమ్ ॥

దశమ్యా మేవ శబ్దేన దశమీం నైవ లంఘయేత్ ।

నిశ్చిత్రైవం విచారేణ దశమీం నైవ లంఘయేత్ ।

అత్ర దశమ్యాదిషు వృద్ధి శ్చేదితి, తదన్వేషా మితి చ వదన్ - యదా ప్రాత స్త్రీముహూర్తా నవమీ, దశమీ చ క్షయవశాత్ సూర్యోదయాత్ప్రాగేవ సమాప్తా తదా స్మార్తానాం తత్రైవ ఏకాదశీ నిమిత్తోపవాసాత్ - నవమీ వ్రతాంగపారణలోప

స్వాత్ తతః అష్టమీవిద్వేవ స్మారైః కార్యాః । వైష్ణవానాం తు అరుణోదయ విద్వైకాదశ్యా హేయత్వాత్ న పారణలోప ప్రసంజః । తతో ద్వితీయైవ తైః కార్యేతి సూచయతి । (నిర్ణయ సింధువు - పుట 64).

అనగా శ్రీరామనవమి నాడు అందరూ (మానవులందరు) ఉపవాసము ఉండాలి. నవమి నాడు ఉపవాసము, దశమి నాడు పారణ. దశమి, ఏకాదశి, ద్వాదశులలో వృద్ధియున్నచో వైష్ణవులు అష్టమీవిద్వ నవమిని వదిలి శుద్ధ నవమి నాడు / లేదా దశమి నాడు ఉపవసించాలి. తదితరులందరకూ దశమ్యామేవ అనగా దశమి నాడే పారణ.

అయితే దశమి నాడు ఏకాదశికి ఏవ్యమగుచో స్మార్తులకు ఆనాడే ఏకాదశ్యుపవాసము అగును. వైష్ణవులకు అరుణోదయ వేధ నిషిద్ధము కనుక వారికి ఆ నాడు కాక ఆ మరునాడు (ద్వాదశి నాడు) ఏకాదశ్యుపవాసము అగును. కనుక స్మార్తులకు అష్టమీ విద్వ నవమి నాడు శ్రీరామనవమ్యుపవాసము, మరునాడు నవమి నాడుపారణ, ఆ మరునాడు ఏకాదశ్యుపవాసము అగును. వైష్ణవులకు శుద్ధ నవమి నాడే శ్రీరామ నవమ్యుపవాసము. ఆ మరునాడు (విద్వైకాదశి నాడు) పారణ, దానికి మరునాటి ద్వాదశి నాడు ఏకాదశ్యుపవాసము అగును.

ఈ సంవత్సరము - చైత్ర శుక్ల అష్టమి (శనివారము 13.04.19) పగలు 11:38 వరకు ఆనాడు పునర్వసు ఉదయం 08:56 వరకు ఉండి ఈనాడే నవమికి (అష్టమీ విద్వ నవమికి) మధ్యాహ్న వ్యాప్తియున్నది. 15.04.19 సోమవారము నాడు ఏకాదశి ఏవ్యమగుటతో ఆనాడు స్మార్తులకు ఏకాదశ్యుపవాసము, ఆ మరునాడు 16.04.19 ద్వాదశీ మంగళవారము నాడు మాధ్య వైష్ణవులకు ఏకాదశ్యుపవాసములు అగును.

కనుక నిర్ణయసింధువు నిర్ణయమునుబట్టి ఈ సంవత్సరము

	స్మార్తులకు	మాధ్య / వైష్ణవులకు
13/4/19 శనివారం	- శ్రీరామనవమి	-
14/4/19 ఆదివారం	- పారణ	శ్రీరామనవమి
15/4/19 సోమవారం	- ఏకాదశ్యుపవాసం	పారణ
16/4/19 మంగళవారం	- పారణ	ఏకాదశ్యుపవాసం

గమనిక :- సామాన్యముగ వైష్ణవులకు నక్షత్రము ప్రధానము అయినను శ్రీరామ నవమి విషయములో మాత్రము అదే నిర్ణాయకము కాజాలదు.

మరొక ముఖ్యవిషయము :

అష్టమి నాడే శ్రీరామనవమి యన్నచో నవ (9) రాత్రులు పూర్తికాలేదు కదా? అను శంక (కొందరికి) కలగవచ్చును. ఇట్టి శంక అనవసరము.

ఇచట మనము గ్రహించవలసిన సాంకేతిక విషయము కాలనిర్ణయ చంద్రిక (పుట 159)లో చక్కగా వివరింపబడినది.

నవరాత్రి శబ్దః కర్మప్రవచన ఏవ

దేవీపురాణే -

తిథివృద్ధౌ తిథిప్రోసే నవరాత్ర మపార్థకమ్ ।

అష్టరాత్రౌ న దోషోఽయం ...

భావము :- పాద్యమి నుండి నవమి వరకు గల 9 తిథులలో అనుష్ఠించ వలసిన కర్మకే సాంకేతికముగ నవరాత్రమని పేరు. అంతేగాని 9 రాత్రులు అని కాదు. తిథి వృద్ధిలో ముందురోజు చేసిన పూజాదికమునే మరునాడు కూడ తిరిగి

చేయవలెను. తిథి క్షయములో ఒకే దినమున రెండు తిథులకు సంబంధించిన పూజాదికమును విడివిడిగా చేయవలెను. ఇది నవ రాత్రానుష్ఠానమున పద్ధతియని (దేవీ నవరాత్రుల విషయమున కూడ ఇదే న్యాయము). కనుక ఈ సంవత్సరము స్మార్తులు అష్టమీ శనివారము నాడు అష్టమీ, నవమీ పూజలను రెంటిని చేయవలసి యుండును.

ఇచట ఒక అవాంతర విషయము : శ్రీరామనవమి నాడు ఉపవాసము, రామపూజ, పట్టాభిషేకములు, కల్యాణములు, జాగరణ ప్రసిద్ధములే. నిర్ణయసింధులో -

ఉపోషణం జాగరణం పితృసుద్దిశ్య తర్పణమ్ ।

తస్మిన్ దినే తు కర్తవ్యం బ్రహ్మ వ్రాప్తి మభీత్సుభిః ॥

వీటితో పాటు పితృతర్పణము కూడా చేయవలెనని, అది మోక్షహేతువని, ఉపవాసము చాల ముఖ్యమనియును ఉన్నది.

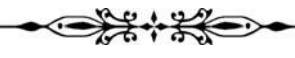

ఉపాకర్మ కాలనిర్ణయము

ఋగ్వేదులకు శ్రావణమున శ్రవణ నక్షత్రము నాడు, యజుర్వేదులకు శ్రావణ పూర్ణిమ, సామవేదులకు రవి సింహమున నున్నప్పుడే భాద్రపద శుక్లమున హస్త నక్షత్రము నాడు, ఆధర్వణికులకు శ్రావణ పూర్ణిమ ముఖ్య కాలములు.

ఆయా దినములు అధిక మాసములలోను, గురువు సింహరాశిగతుడై యున్నప్పుడు లేదా సంక్రాంతి / గ్రహాయుతములైనను నూతన వటువులకు గౌణ కాలములు చెప్పబడినాయి. **మౌఢ్య దోషము నూతన వటువులకే.**

కాగా, ఈ సంవత్సరము ఆషాఢ శుక్లాష్టమీ మంగళవారం (09-07-19) నుండి భాద్రపద కృష్ణ పంచమీ గురువారం (19-09-19) వరకు శుక్రమౌఢ్య మగుటతో అన్ని శాఖల వారికి- ముఖ్య / గౌణ కాలములన్నియు మూఢ దోషమున పడియున్నాయి. ఇట్టి పరిస్థితిలో ఉపాకర్మ అవశ్యము గనుక అనన్యగతికముగ ముఖ్యకాలము నందే (అచట మౌఢ్య దోషమున్నను) తప్పని సరిగా చేసికొన వలననుటయే న్యాయము. ఈ విషయము - (వ్రతనిర్ణయ కల్పవల్లి, పుట. 135)

ఆషాఢాది త్రిషు మాసేషు దోష దూషితేషు సత్సు

నూతన వటునా మపి శ్రావణ్యామ్యేవ కార్యమ్

అని వ్రత నిర్ణయకల్పవల్లి యందు (పుట 135) నిర్ధారణ చేయబడియున్నది కూడా. కనుక ఈ సంవత్సరము అన్ని శాఖల వారును తమ తమ ముఖ్య కాలములందే నూతన / ప్రాచీన వటువుల ఉపాకర్మలు జరిపించుకొనక తప్పదు.

ఆ కాలములు-

1. ఋగ్వేదులకు 14-08-2019 శ్రావణ శుక్ల చతుర్దశీ బుధవారం శ్రవణనక్షత్రమున(పుర్యాహ్లామున)
2. యజుశ్శాఖీయులకు 15-08-2019 శ్రావణ పూర్ణిమ గురువారం పుర్యాహ్లామున
3. సామవేదులకు 01-09-2019 భాద్రపద శుక్ల తృతీయా ఆదివారం హస్త నక్షత్రమున అపరాహ్లామున (ప 01:30 నుండి 04:00 వరకు)
4. ఆధర్వణికులకు 15-08-2019 శ్రావణ పూర్ణిమ గురువారం పుర్యాహ్లామున



శ్రీకృష్ణ జన్మాష్టమి / జయంతల నిర్ణయము

శ్రీకృష్ణావతార శుభ సందర్భమునకు సంబంధించిన ప్రతములు రెండు:

1. శ్రీకృష్ణ జన్మాష్టమీ వ్రతము
2. శ్రీకృష్ణ జయన్తీ వ్రతము

జన్మాష్టమి నిర్ణయము :- శ్రావణమాస కృష్ణపక్షమున అష్టమి నిశీధ వ్యాప్తిని బట్టి జన్మాష్టమి నిర్ణయము. ఈ అష్టమి శుద్ధమైననే (సప్తమీ విద్ధ కాకున్ననే) వైష్ణవులకు గ్రాహ్యము. సప్తమి ఉదయాత్పరం - నిశీధాత్పూర్వం ఏ మాత్రము ఉన్ననూ అష్టమీ విద్ధయగును. స్మార్తులకు విద్ధాష్టమియు గ్రాహ్యమే.

ఇక జయన్తీ విషయము :- సూర్యుడు సింహరాశిలో నుండగా శ్రావణ మాస కృష్ణ పక్షమున అష్టమికి రోహిణీ యోగమున్నచో అది జయన్తి అగును లేదా భాద్రపద కృష్ణ పక్షమునందైనను - సూర్యుడు సింహరాశిలో నున్నప్పుడే - అష్టమికి రోహిణీ యోగమున్నచో అనుకల్పముగా జయన్తి యగును. ఈ అష్టమీ రోహిణీ యోగము నిశీధమున గావచ్చు - తత్పూర్వము / పరమందైనను గావచ్చును గాని ప్రతి సంవత్సరమిట్టి యోగము లభించునను నియమము లేదు. ఇదంతయు స్మార్త మతము.

వైష్ణవులకు రోహిణి కూడా కృత్తికా విద్ధ కాకూడదు. శ్రావణమున గాని, భాద్రపదమున గాని - సింహరాశిలో సూర్యుడున్నప్పుడే - సప్తమీ విద్ధ కాని అష్టమికి కృత్తికా విద్ధ కాని రోహిణితో నిశీధమున గాని, మరొక సమయమున గాని, ఏ మాత్రము యోగమున్నను జయన్తి యగును. ఆనాడు సంక్రాంతి దోషము ఉండరాదు. ఇట్టివి రెండు సందర్భములు వచ్చుచో రెండవదే గ్రాహ్యము. ఒక్కటి అయినను లభించనిచో అష్టమాంబా వా నవమాంబా వా దశమాంబా యది రోహిణీ శుద్ధాష్టమికి కాకున్నను, నవమికి గాని / దశమికి గాని శుద్ధ రోహిణీ యోగము ఉన్నప్పుడే జయన్తి. ఇదియును లభించనిచో సింహమాసమున శ్రావణ కృష్ణమున మృగశీర్షలో జయన్తి యని వైష్ణవ మతము. (వ్రత నిర్ణయ కల్పవల్లి)

- ఇక ఈ సంవత్సరము -

శ్రావణ కృష్ణ ద్వితీయ శనివారం (17-08-2019) నుండి భాద్రపద కృష్ణ తృతీయా మంగళవారం (17-09 -2019) వరకు సూర్యుడు సింహరాశిలో నుండగా -

23-08-2019 శుక్రవారము నాడు

శ్రావణ కృష్ణ సప్తమి ఉ 08:06 వరకు

కృత్తిక రా 03:45 వరకు ఉండగా

24-08-2019 శనివారం నాడు

అష్టమి ఉ 08:29 వరకు

రోహిణి రా.తె. 04:14 వరకు ఉన్నది.

కాగా 23/8/19 శుక్రవారము నాటి అష్టమి సప్తమీ విద్ధయే అయినను, నిశీధ వ్యాప్తిని బట్టి ఆనాడు స్మార్తులకు శ్రీకృష్ణ జన్మాష్టమి యోగము కనిపించు చున్ననూ - ఆనాటి నిశీధము తరువాత రాత్రి 03:45 నుండి మరునాడు 24/08/19 శనివారం ఉదయం 08:29 వరకు అష్టమీ రోహిణీ యోగము కూడా ప్రస్ఫుటముగనే యున్నది. కాల మాధవీయమున (పుట 242) ఇట్టి సందర్భమునకు నిర్ణయమిట్లున్నది -

అష్టమీ పూర్వేద్యుః నిశీధా దర్వాగేవ ప్రవృత్తా ।

రోహిణీ తు నిశీధా దూర్వా మారభ్య పరేద్యుః నిశీధాత్పూర్వమేవ సమాప్తా ।

అష్టమీ పరేద్యుర్యదా కదా వా సమాప్తా ।

అత్ర పరేద్యు ర్నక్షత్రం బహులమ్ । తిథి రల్పా । అథాపి -

పూర్వ విద్ధాష్టమీ యాతు ఉదయే నవమీ దినే ।

ముహూర్త మపి సంయుక్తా సంపూర్ణ సాష్టమీ భవేత్ ॥

(సంయుక్తా = రోహిణ్యా సంయుక్తా)

అతః అత్రాపి పరేద్యురేవ జయన్తీ - అని.

దీనిని బట్టి 24/8/19 శనివారం నాడు స్మార్తులకు శ్రీకృష్ణ జయన్తి యగును.

ఇట్లు 23/8/19 శుక్రవారం నాడు జన్మాష్టమి, 24/8/19 శనివారం నాడు జయన్తి యును అగుచున్నాయి.

మంచిదే. కానీ ఎప్పుడైనా ఇలా ఒక సంవత్సరమున ఈ యోగములు రెండునూ వచ్చుచో జయన్తీ వ్రతమును ఒక్క దానినే ఆచరించిన సరిపోవుననీ - జన్మాష్టమి వ్రతము దానిలో అంతర్భూతమైపోవుననీ నిర్ణయ సింధువు (పుట 95) లో

యస్మిన్వర్షే జయన్త్యాఖ్యా యోగో జన్మాష్టమీ తదా ।

అన్తర్భూతా జయన్త్యాం స్యాత్ ఋక్షయోగ ప్రశస్తితః ॥

అనగా అష్టమీ నిశీధ వ్యాప్తి కంటే - అష్టమీ రోహిణీ యోగమునకే ప్రశస్తి ఎక్కువ గనుక - జయన్తిలో జన్మాష్టమి కలసిపోవునని నిర్ణయించబడినది.

గమనిక :-

శ్రీకృష్ణ జన్మాష్టమీ కర్తవ్యములు :- ఉపవాసము, జాగరణము శ్రీకృష్ణాదుల పూజ, చంద్రార్ఘ్యము ఇత్యాదులు (కాలమాధవీయము, పుట 222).

కాగా, జయన్తీ వ్రతమున కూడా కర్తవ్యములు అవియే. తేడా ఏమనగా జయన్తి నాటి ఉపవాసము మాత్రము దానసహితము అని కాలమాధవీయమున (పుట 230/231) వివరించబడినది గనుక జయన్తిలో జన్మాష్టమి అంతర్భూతమగుననుట సముచితమే.

కనుక ఈ సంవత్సరం 24/8/2019 శనివారం నాడు స్మార్తులు శ్రీకృష్ణ జయన్తీ వ్రతమునే ఆచరించనగును.

ఇక వైష్ణవ విషయము :-

24/8/19 శనివారం నాటి ఉదయమున సప్తమీ విద్ధగాని, శ్రావణ కృష్ణ పక్షాష్టమికి కృత్తికా విద్ధగాని రోహిణి యోగమున్నది. సూర్యుడు సింహరాశిలో ఉండును. సంక్రాంతి దోషము లేదు. భాద్రపదమున ఇట్టి యోగము లేదు.

కనుక 24/8/19 శనివారం నాడు వైష్ణవులకు కూడా నిస్సంశయముగా శ్రీకృష్ణ జయన్తియగును.

కనుక ఈ సంవత్సరం 24/8/19 శనివారం శ్రావణ కృష్ణాష్టమి నాడు

స్మార్తులకు / వైష్ణవులకు అందరకును

శ్రీకృష్ణ జయన్తి

సకల శుభప్రదము.

ఈ సంవత్సరపు విశేష యోగములు, అలభ్య యోగములు, కొన్ని వ్రతాదుల పట్టిక

09-04-2019 మంగళవారం

భౌమచతుర్థి (స్నాన, దాన, శ్రాద్ధాదులు + గణపతి పూజ మహా ఫలప్రదములు)

13-04-2019 శనివారం

బ్రహ్మపుత్ర నద స్నానం (పునర్వసూ యోగేన తత్రాపి వృషభలగ్నీ వాజపేయఫలం)

14-04-2019 ఆదివారం

పుష్యార్కయోగః సూర్యోదయము నుండి 07:38 వరకు (గౌతమీస్నానం విశేష ఫలప్రదము)

19-04-2019 శనివారం

చైత్రపూర్ణిమా చిత్రానక్షత్ర యోగః (చిత్రవస్త్రదానం మహాపుణ్యఫలదమ్), భార్గవ రాకా వ్రతం (దివాపూజార్ధం), ఇష్టపూజా, మదనపూర్ణిమా, ధర్మరథః, రౌచ్యక మన్వాది

21-04-2019 ఆదివారం

పాతార్కయోగః (స్నాన దానాదులు అనన్త ఫలప్రదములు)

23-04-2019 మంగళవారం

భౌమచతుర్థి (స్నాన, దాన, శ్రాద్ధాదులు + గణపతి పూజ మహా ఫలప్రదములు)

04-05-2019 శనివారం

పద్మకయోగః (స్నాన దానాదులు అక్షయ ఫలప్రదములు)

18-05-2019 శనివారం

మహావైశాఖీ, (సముద్రస్నానం, దధ్యన్నోదక కుంభ ఛత్ర చామర పాదుకాది దానాని, తిలస్నానం, తిలైర్హోమః, తిలపాత్రదానం, తిలతైల దీపదానం, తిలైః పితృతర్పణం, మధుయుక్త తిలదానాదికం చ)

26-05-2019 ఆదివారం

భానుసప్తమి (స్నానం, దానం తథా శ్రాద్ధం సర్వం తత్ర అక్షయం భవేత్)

03-06-2019 సోమవారం

అమాసోమవార యోగః (మహానదీషు, తీర్థేషు వా స్నానేన గోసహస్ర ఫలమ్) పద్మకయోగద్వయం (అమా సోమేన / రవిచంద్రావేక నక్షత్ర గతత్వాచ్చ) (స్నాన దానాదులు అక్షయ ఫలప్రదములు)

09-06-2019 ఆదివారం

భానుసప్తమి (స్నానం, దానం తథా శ్రాద్ధం సర్వం తత్ర అక్షయం భవేత్)

14-06-2019 శుక్రవారం

జ్యేష్ఠ శుక్ల ద్వాదశీ స్వాతీ యోగః (స్నాన దానాదులు మహా ఫలప్రదములు)

16-06-2019 ఆదివారం

చంద్రార్కయోగః (స్నాన దానాదులు మహా ఫలప్రదములు)

17-06-2019 సోమవారం

మహా జ్యేష్ఠీ (చంద్ర గురు ఏకరాశి / నక్షత్ర గతత్వాత్) (అతి పుణ్యదా) జ్యేష్ఠ పూర్ణిమా - జ్యేష్ఠా నక్షత్రయోగః (ఛత్రోపానత్రదానం విశేష ఫల ప్రదం) చూడామణియోగః (స్నాన దానాదులు మహా ఫలప్రదములు)

02-07-2019 మంగళవారం

పద్మకయోగః (స్నాన దానాదులు అక్షయ ఫలప్రదములు)

అమా - ఆర్ద్ర యోగః (శ్రాద్ధాత్ పితృణాం యుగాయుత తృప్తిః)

07-07-2019 ఆదివారం

పాతార్కయోగః సూర్యోదయము నుండి సా 06:33 వరకు (స్నాన దానాదులు అనన్త ఫలప్రదములు)

16-07-2019 మంగళవారం

మహాషాఢీ (సముద్రస్నానం, అన్నపానాది దానం), వ్యాస పూర్ణిమా, సర్వదేవతానాం పవిత్రారోపణం, శివశయనోత్సవః, కోకిలావ్రతారంభః, గోపద్మ వ్రతం, ఆదిగురు దత్తావతారః, అన్వాధానం

30-07-2019 మంగళవారం

భౌమ చతుర్దశీ ప 02:44 నుండి అస్తమయం వరకు (స్నాన దానాదులు అక్షయ ఫలప్రదములు)

31-07-2019 బుధవారం

అమా - పుష్య యోగః ప 02:36 నుండి (శ్రాద్ధాత్ పితృణాం యుగాయుత తృప్తిః)

01-08-2019 గురువారం

పద్మకయోగః (స్నాన దానాదులు అక్షయ ఫలప్రదములు) అమా - పుష్య యోగః ప 12:09 వరకు (శ్రాద్ధాత్ పితృణాం యుగాయుత తృప్తిః)

13-08-2019 మంగళవారం

భౌమ చతుర్దశీ ప 01:47 నుండి అస్తమయం వరకు (స్నాన దానాదులు అక్షయ ఫలప్రదములు)

15-08-2019 గురువారం

సింధు నద స్నానం (శ్రవణా నక్షత్రములో ప 08:01 లోపు విశేష ఫలప్రదము) పద్మకయోగః (స్నాన దానాదులు అక్షయ ఫలప్రదములు), హయగ్రీవావతారః, విఖనసో జయన్తి, అన్వాధానం

02-09-2019 సోమవారం

మహాచతుర్థి (స్నానదానాదులు, ఉమాపూజ - విశేష ఫల ప్రదములు)

10-09-2019 మంగళవారం

శ్రవణ ద్వాదశీ (స్నానం, దానం, ఉపోషణం విశేష ఫలప్రదములు.), త్రిపుష్కరయోగః (ఉదయాది ప 11:09 వరకు), శక్రద్వాదశీ, కల్కి ద్వాదశీ

17-09-2019 మంగళవారం

భౌమచతుర్థి (స్నాన, దాన, శ్రాద్ధాదులు + గణపతి పూజ మహా ఫలప్రదములు)

22-09-2019 ఆదివారం

పద్మకయోగః (స్నాన దానాదులు అక్షయ ఫలప్రదములు) పాతార్కయోగః (స్నాన దానాదులు అనన్త ఫలప్రదములు) ఆర్ద్రాష్టమీ, సూర్యసావర్ణిక మన్వాది

01-10-2019 మంగళవారం

భౌమచతుర్థి (స్నాన, దాన, శ్రాద్ధాదులు + గణపతి పూజ మహా ఫలప్రదములు)

13-10-2019 ఆదివారం

చంద్రార్కయోగః (స్నాన దానాదులు మహా ఫలప్రదములు)

20-10-2019 ఆదివారం

భానుసప్తమి (స్నానం, దానం తథా శ్రాద్ధం సర్వం తత్ర అక్షయం భవేత్) పద్మకయోగః (స్నాన దానాదులు అక్షయ ఫలప్రదములు)

26-10-2019 శనివారం

(నరక చతుర్దశీ ప్రయుక్త తైలాభ్యంగః - రాత్ర్యన్వే / ఉదయాత్పూర్వం చతుర్దశ్యాం) తథైవ ఉదయాత్పూర్వమేవ నరకాసురాయ చతుర్వర్తి బహిర్దీప దానం + యమతర్పణం చ. తదనన్తరమేవ ప్రాతస్సన్ధ్యాది నిత్య కర్మారంభః. తైలాభ్యంగము సూర్యోదయానన్తరము చేయుచో సంధ్యాది నిత్యకర్మానన్తరమే చేయవలెను.)

స్వస్తిశ్రీచాన్ద్రమానవికారినామసంవత్సరపంచాంగం 2019-2020

27-10-2019 ఆదివారం

పద్మకయోగః (స్నాన దానాదులు అక్షయ ఫలప్రదములు)
 పితృణాం ఉల్కా ప్రదర్శనం, నిశీఠోత్తరం అలక్ష్మీనిస్సరణం.
గమనిక : ఈరోజు అమావాస్య అయినను (శక్తులు ఎవరూ) పగలు భోజనము చేయరాదు. దీపోత్సవానంతరమే చేయాలి.

28-10-2019 సోమవారం

అమాసోమవార యోగః (మహానదీషు, తీర్థేషు వా స్నానేన గోసహస్ర ఫలమ్)
 అమా స్వాతీ యోగః ప 09:09 వరకు
 (విశేషశ్రాద్ధముతో పితరులకు యుగాయుత తృప్తి),
 పద్మకయోగః (స్నాన దానాదులు అక్షయ ఫలప్రదములు),
 సంజీవని వ్రతం, గోపూజా, గోవర్ధన పూజా, గోక్రీడనం, బలి పూజా

03-11-2019 ఆదివారం

భానుసప్తమి (స్నానం, దానం తథా శ్రాద్ధం సర్వం తత్ర అక్షయం భవేత్)

09-11-2019 శనివారం

శనిత్రయోదశీ (ఉపవాసము, ప్రదోషకాల శివపూజ, బ్రాహ్మణభోజనము విశేష ఫల ప్రదములు), శ్యామకమలలోచన దత్తావతారః, స్వాయంభువమన్వాదిః, గృహస్థానాం చాతుర్మాస్య వ్రత సమాప్తిః, ప్రదోషః (ప్రదోష పూజా)

12-11-2019 మంగళవారం

మహాకార్తికీ, సముద్రస్నానం, యతీనాం చాతుర్మాస్య వ్రత సమాప్తిః, యోగిరాజ దత్తావతారః, కామ్య వృషోత్సర్గః, దక్ష సావర్ణిక మన్వాదిః, కుమారస్వామి దర్శనం (రా 08:48 తరువాత), త్రిపురోత్సవః, ఆగ్రయణం, అన్వాధానం, ధాత్రీపూజా, కార్తిక వ్రత, తులసీ వ్రత లక్షవర్తి వ్రతానాం ఉద్యాపనం.

13-11-2019 బుధవారం

పద్మకయోగః (స్నాన దానాదులు అక్షయ ఫలప్రదములు)

20-11-2019 బుధవారం

బుధాష్టమీ (స్నాన దానాదులు అక్షయ ఫలప్రదములు) + దుర్గావ్రతం

26-11-2019 మంగళవారం

అమా భౌమవార యోగః (జాహ్నవీ స్నానేన గోసహస్రఫలం)
 అమా విశాఖా యోగః (శ్రాద్ధాత్ పితృణాం యుగాయుత తృప్తిః)
 అమా అనూరాధా యోగః (శ్రాద్ధాత్ పితృణాం యుగాయుత తృప్తిః)
 పద్మకయోగః (స్నాన దానాదులు అక్షయ ఫలప్రదములు)

04-12-2019 బుధవారం

బుధాష్టమీ (స్నాన దానాదులు అక్షయ ఫలప్రదములు) + దుర్గావ్రతం

09-12-2019 సోమవారం

అఖండ ద్వాదశీ (ఉపవాసము, పంచగవ్యములతో స్నానం, పంచగవ్యముల భక్షణం, పూజా, దానాదులు విశేష ఫల ప్రదములు)

10-12-2019 మంగళవారం

భౌమ చతుర్దశీ ప 10:40 నుండి (స్నాన దానాదులు అక్షయ ఫలప్రదములు)

12-12-2019 గురువారం

పద్మకయోగః (స్నాన దానాదులు అక్షయ ఫలప్రదములు)
 మార్గశిర పూర్ణిమా - మృగశిరా నక్షత్రయోగః (కన్యాకుంజక్షేత్రే స్నానం, దానం, ఉపోషణం మహా ఫల ప్రదములు)

15-12-2019 ఆదివారం

పుష్కార్యయోగః (గౌతమీస్నానం విశేష ఫలప్రదము)

24-12-2019 మంగళవారం

కృష్ణాంగార చతుర్దశీ (యమతర్పణము - సంవత్సరకృత పాప నాశకమ్)
 భౌమ చతుర్దశీ ప 10:40 నుండి (స్నాన దానాదులు అక్షయ ఫలప్రదములు)

12-01-2020 ఆదివారం

పుష్కార్యయోగః (గౌతమీస్నానం విశేష ఫలప్రదము)

14-01-2020 మంగళవారం

భౌమచతుర్థి (స్నాన,దాన,శ్రాద్ధాదులు + గణపతి పూజ మహా ఫలప్రదములు)

20-01-2020 సోమవారం

సర్వేశాం షట్టిలైకాదశీ
 (తిలస్నాయీ తిలోద్వర్తి తిలహోమీ తిలోదకీ | తిలభుక్ తిలదాతా చ షట్టిలాః పాపనాశనాః|| తిలోదకీ = తిలోదకేన పూజా / తర్పణాదికం / తిలోదకపానం చ)

26-01-2020 ఆదివారం

పాతార్కయోగః (స్నాన దానాదులు అన్న ఫలప్రదములు)

28-01-2020 మంగళవారం

భౌమచతుర్థి (స్నాన,దాన,శ్రాద్ధాదులు + గణపతి పూజ మహా ఫలప్రదములు)

09-02-2020 ఆదివారం

చంద్రార్కయోగః (స్నాన దానాదులు మహా ఫలప్రదములు)

23-02-2020 ఆదివారం

పద్మకయోగః (స్నాన దానాదులు అక్షయ ఫలప్రదములు)
 అమా - ధనిష్ఠా యోగః (మాఘమాసే కుంభాదిత్యే విశేషఫలప్రదమ్)
 (శ్రాద్ధాత్ పితృణాం యుగాయుత తృప్తిః)

01-03-2020 ఆదివారం

పద్మకయోగః (స్నాన దానాదులు అక్షయ ఫలప్రదములు)

07-03-2020 శనివారం

శనిత్రయోదశీ
 (ఉపవాసము, ప్రదోషకాల శివపూజ, బ్రాహ్మణభోజనము విశేష ఫల ప్రదములు)
 పుష్యమీ శుక్ల ద్వాదశీ యోగః (స్నానం, దానం, ఉపోషణం విశేష ఫలప్రదములు.)

09-03-2020 సోమవారం

చూడామణియోగః (స్నాన దానాదులు మహా ఫలప్రదములు)

15-03-2020 ఆదివారం

భానుసప్తమి (స్నానం, దానం తథా శ్రాద్ధం సర్వం తత్ర అక్షయం భవేత్)

21-03-2020 శనివారం

శనిత్రయోదశీ
 (ఉపవాసము, ప్రదోషకాల శివపూజ, బ్రాహ్మణభోజనము విశేష ఫల ప్రదములు)

22-03-2020 ఆదివారం

వారుణీయోగః (ప 08:37 వరకు)
 (స్నానదానాదులచే గ్రహణ తుల్య ఫలముల నిచ్చును).

23-03-2020 సోమవారం

పద్మకయోగః (స్నాన దానాదులు అక్షయ ఫలప్రదములు)
 అమాసోమవార యోగః (మహానదీషు, తీర్థేషు వా స్నానేన గోసహస్ర ఫలమ్)
 అమా - పూర్వాభాద్ర యోగః (శ్రాద్ధాత్ పితృణాం యుగాయుత తృప్తిః)

24-03-2020 మంగళవారం

పద్మకయోగః (స్నాన దానాదులు అక్షయ ఫలప్రదములు)
 అమా భౌమవార యోగః (జాహ్నవీ స్నానేన గోసహస్రఫలం)

స్వస్తి శ్రీ చాన్దమాన వికారి నామ సంవత్సర పంచాంగం 2019-2020

రవి చార:	
రాశి ప్రవేశ కాల:	
2019	
14/04	మేషం ప 02:10
15/05	వృషభం ప 11:00
15/06	మిథునం సా 05:40
16/07	కర్కాటకం రా 04:35
17/08	సింహం ప 01:00
17/09	కన్య ప 01:05
17/10	తుల రా 01:05
16/11	వృశ్చికం రా 12:55
16/12	ధనుస్సు ప 03:30
2020	
14/01	మకరం రా 02:10
13/02	కుంభం ప 03:05
14/03	మీనం ప 11:55
నక్షత్ర పాదాదుల ప్రవేశ కాల:	
2019	
07/04	రేవతి 3 రా 07:10
10/04	రేవతి 4 రాతె04:32
14/04	అశ్విని 1 ప 02:10
17/04	అశ్విని 2 రా 11:52
20/04	వృషభాయనం ప 02:24
21/04	అశ్విని 3 ప 09:46
24/04	అశ్విని 4 రా 07:50
28/04	భరణి 1 ఉ 06:05
01/05	భరణి 2 ప 04:21
04/05	భరణి 3 రా 02:48
08/05	భరణి 4 ప 01:22
11/05	కృత్తిక 1 రా 12:10
15/05	కృత్తిక 2 ప 11:00
18/05	కృత్తిక 3 రా 10:01
21/05	మిథునాయనం ప 01:28
22/05	కృత్తిక 4 ప 09:10
25/05	రోహిణి 1 రా 08:25
29/05	రోహిణి 2 ఉ 07:44
01/06	రోహిణి 3 రా 07:08
05/06	రోహిణి 4 ఉ 06:38
08/06	మృగశిర 1 సా 06:15
12/06	మృగశిర 2 ఉ 05:50
15/06	మృగశిర 3 సా 05:40
18/06	మృగశిర 4 రాతె05:25
21/06	కర్కాటకాయనం రా 09:23
22/06	ఆర్ద్ర 1 సా 05:20
25/06	ఆర్ద్ర 2 రాతె05:09
29/06	ఆర్ద్ర 3 సా 05:02
02/07	ఆర్ద్ర 4 రా 04:55
06/07	పునర్వసు 1 ప 04:50
09/07	పునర్వసు 2 రాతె04:42
13/07	పునర్వసు 3 ప 04:36
16/07	పునర్వసు 4 రా 04:35

20/07	పుష్యమి 1 ప 04:25
23/07	సింహాయనం ప 08:19
23/07	పుష్యమి 2 రాతె04:14
27/07	పుష్యమి 3 ప 03:59
30/07	పుష్యమి 4 రా 03:39
03/08	ఆశ్లేష 1 ప 03:20
06/08	ఆశ్లేష 2 రా 02:48
10/08	ఆశ్లేష 3 ప 02:16
13/08	ఆశ్లేష 4 రా 01:41
17/08	మఘ 1 ప 01:00
20/08	మఘ 2 రా 12:12
23/08	కన్యాయనం ప 03:31
24/08	మఘ 3 ప 11:16
27/08	మఘ 4 రా 10:11
31/08	పూ.ఫల్గుని 1 ప 09:00
03/09	పూ.ఫల్గుని 2 రా 07:37
07/09	పూ.ఫల్గుని 3 ఉ 06:33
10/09	పూ.ఫల్గుని 4 ప 04:35
13/09	ఉ.ఫల్గుని 1 రా 02:55
17/09	ఉ.ఫల్గుని 2 ప 01:05
20/09	ఉ.ఫల్గుని 3 రా 10:59
23/09	తులాయనం ప 01:20
24/09	ఉ.ఫల్గుని 4 ప 08:48
27/09	హస్త 1 సా 06:30
30/09	హస్త 2 రా 03:52
04/10	హస్త 3 ప 01:11
07/10	హస్త 4 రా 10:22
11/10	చిత్త 1 ఉ 07:25
14/10	చిత్త 2 ప 04:18
17/10	చిత్త 3 రా 01:05
21/10	చిత్త 4 ప 09:35
23/10	వృశ్చికాయనం రా 10:49
24/10	స్వాతి 1 సా 06:00
27/10	స్వాతి 2 రా 02:12
31/10	స్వాతి 3 ప 10:17
03/11	స్వాతి 4 సా 06:13
06/11	విశాఖ 1 రా 02:05
10/11	విశాఖ 2 ప 09:46
13/11	విశాఖ 3 సా 05:22
16/11	విశాఖ 4 రా 12:55
20/11	అనూరాధ 1 ప 08:15
22/11	ధనురాయనం రా 08:28
23/11	అనూరాధ 2 ప 03:22
26/11	అనూరాధ 3 రా 10:28
29/11	అనూరాధ 4 రా 05:27
03/12	జ్యేష్ఠ 1 ప 12:25
06/12	జ్యేష్ఠ 2 రా 07:14
09/12	జ్యేష్ఠ 3 రా 04:02
13/12	జ్యేష్ఠ 4 ప 08:46
16/12	మూల 1 ప 03:30
19/12	మూల 2 రా 10:03

22/12	మకరాయనం ప 09:49
22/12	మూల 3 రా 04:36
26/12	మూల 4 ప 11:06
29/12	పూ.షాఢ 1 సా 05:35
2020	
01/01	పూ.షాఢ 2 రా 12:03
05/01	పూ.షాఢ 3 ఉ 06:32
08/01	పూ.షాఢ 4 ప 01:02
11/01	ఉ.షాఢ 1 రా 07:35
14/01	ఉ.షాఢ 2 రా 02:10
18/01	ఉ.షాఢ 3 ప 08:04
20/01	కుంభాయనం రా 08:24
21/01	ఉ.షాఢ 4 ప 03:14
24/01	శ్రవణం 1 రా 09:50
27/01	శ్రవణం 2 రా 04:28
31/01	శ్రవణం 3 ప 11:12
03/02	శ్రవణం 4 సా 06:01
06/02	ధనిష్ఠ 1 రా 01:00
10/02	ధనిష్ఠ 2 ఉ 07:56
13/02	ధనిష్ఠ 3 ప 03:05
16/02	ధనిష్ఠ 4 రా 10:12
19/02	మీనాయనం ప 10:27
19/02	శతభిషం 1 రాతె05:30
23/02	శతభిషం 2 ప 12:49
26/02	శతభిషం 3 రా 08:18
29/02	శతభిషం 4 రా 03:55
04/03	పూ.భాద్ర 1 ప 11:45
07/03	పూ.భాద్ర 2 రా 07:35
10/03	పూ.భాద్ర 3 రా 03:40
14/03	పూ.భాద్ర 4 ప 11:55
17/03	ఉ.భాద్ర 1 రా 08:12
20/03	మేషాయనం ప 09:16
20/03	ఉ.భాద్ర 2 రా 08:15
24/03	ఉ.భాద్ర 3 ప 01:16
కుబ్జ చార:	
రాశి ప్రవేశ కాల:	
2019	
07/05	మిథునం ఉ 06:55
22/06	కర్కాటకం రా 11:20
08/08	సింహం రా 04:45
25/09	కన్య ఉ 06:35
10/11	తుల ప 02:25
25/12	వృశ్చికం రా 09:30
2020	
07/02	ధనుస్సు రా 03:50
22/03	మకరం ప 02:40
నక్షత్ర పాదాదుల ప్రవేశ కాల:	
2019	
06/04	రోహిణి 1 సా 05:20
11/04	రోహిణి 2 సా 06:40
16/04	రోహిణి 3 రా 08:25

21/04	రోహిణి 4 రా 10:31
26/04	మృగశిర 1 రా 01:05
01/05	మృగశిర 2 రా 03:47
07/05	మృగశిర 3 ఉ 06:55
12/05	మృగశిర 4 ప 10:13
17/05	ఆర్ద్ర 1 ప 02:00
22/05	ఆర్ద్ర 2 సా 05:59
27/05	ఆర్ద్ర 3 రా 10:18
01/06	ఆర్ద్ర 4 రా 02:50
07/06	పునర్వసు 1 ఉ 07:40
12/06	పునర్వసు 2 రా 01:08
17/06	పునర్వసు 3 సా 05:52
22/06	పునర్వసు 4 రా 11:20
27/06	పుష్యమి 1 రాతె05:00
03/07	పుష్యమి 2 ప 10:39
08/07	పుష్యమి 3 ప 04:27
13/07	పుష్యమి 4 రా 10:24
15/07	పశ్చిమాయనం ప 10:24
18/07	ఆశ్లేష 1 రా 04:30
24/07	ఆశ్లేష 2 ప 10:32
29/07	ఆశ్లేష 3 ప 04:37
03/08	ఆశ్లేష 4 రా 10:41
08/08	మఘ 1 రా 04:45
14/08	మఘ 2 ప 10:46
19/08	మఘ 3 ప 04:44
24/08	మఘ 4 రా 10:35
29/08	పూ.ఫల్గుని 1 రా 04:20
04/09	పూ.ఫల్గుని 2 ప 09:51
09/09	పూ.ఫల్గుని 3 ప 03:19
14/09	పూ.ఫల్గుని 4 రా 08:34
19/09	ఉ.ఫల్గుని 1 రా 01:45
25/09	ఉ.ఫల్గుని 2 ఉ 06:35
30/09	ఉ.ఫల్గుని 3 ప 11:06
05/10	ఉ.ఫల్గుని 4 ప 03:28
10/10	హస్త 1 రా 07:40
15/10	హస్త 2 రా 11:30
19/10	ప్రాగుదయం రా 09:44
20/10	హస్త 3 రా 03:05
26/10	హస్త 4 ఉ 06:21
31/10	చిత్త 1 ప 09:20
05/11	చిత్త 2 ప 11:59
10/11	చిత్త 3 ప 02:25
15/11	చిత్త 4 ప 04:27
20/11	స్వాతి 1 సా 06:15
25/11	స్వాతి 2 రా 07:36
30/11	స్వాతి 3 రా 08:41
05/12	స్వాతి 4 రా 09:29
10/12	విశాఖ 1 రా 10:00
15/12	విశాఖ 2 రా 10:08
20/12	విశాఖ 3 రా 09:57
25/12	విశాఖ 4 రా 09:30

స్వస్తి శ్రీ చాన్దమాన వికారి నామ సంవత్సర పంచాంగం 2019-2020

13/12	పశ్చాదస్తమయం	రా	04:21
20/12	మూల	4 రా	04:51
2020			
04/01	పూ.షాఢ	1 ప	04:20
10/01	ప్రాగుడయం	ఉ	07:31
19/01	పూ.షాఢ	2 ఉ	06:57
03/02	పూ.షాఢ	3 ప	08:51
19/02	పూ.షాఢ	4 ప	09:39
08/03	ఉ.షాఢ	1 ఉ	06:05
శుక్రవార:			
రాశి ప్రవేశ కాల:			
2019			
15/04	మీనం	రా	01:15
10/05	మేషం	రా	07:05
04/06	వృషభం	ప	11:20
28/06	మిథునం	రా	01:35
23/07	కర్కాటకం	ప	12:50
16/08	సింహం	రా	08:40
09/09	కన్య	రా	01:40
03/10	తుల	రా	05:15
28/10	వృశ్చికం	ప	08:35
21/11	ధనుస్సు	ప	12:25
15/12	మకరం	సా	06:00
2020			
08/01	కుంభం	రా	04:25
02/02	మీనం	రా	02:20
28/02	మేషం	రా	01:35
నక్షత్ర పాదాదుల ప్రవేశ కాల:			
2019			
07/04	పూ.భాద్ర	1 సా	06:30
10/04	పూ.భాద్ర	2 ప	12:39
13/04	పూ.భాద్ర	3 ఉ	06:52
15/04	పూ.భాద్ర	4 రా	01:05
18/04	ఉ.భాద్ర	1 రా	07:15
21/04	ఉ.భాద్ర	2 ప	01:17
24/04	ఉ.భాద్ర	3 ఉ	07:20
26/04	ఉ.భాద్ర	4 రా	01:22
29/04	రేవతి	1 రా	07:25
02/05	రేవతి	2 ప	01:19
05/05	రేవతి	3 ఉ	07:15
07/05	రేవతి	4 రా	01:10
10/05	అశ్విని	1 రా	07:05
13/05	అశ్విని	2 ప	12:57
16/05	అశ్విని	3 ఉ	06:50
18/05	అశ్విని	4 రా	12:42
21/05	భరణి	1 సా	06:35
24/05	భరణి	2 ప	12:20
27/05	భరణి	3 ఉ	06:08
29/05	భరణి	4 రా	01:53
01/06	కృత్తిక	1 సా	05:40

04/06	కృత్తిక	2 ప	11:20
06/06	కృత్తిక	3 రా	04:59
09/06	కృత్తిక	4 రా	10:40
12/06	రోహిణి	1 ప	04:20
15/06	రోహిణి	2 ప	09:56
17/06	రోహిణి	3 రా	03:31
20/06	రోహిణి	4 రా	09:05
23/06	మృగశిర	1 ప	02:40
26/06	మృగశిర	2 ప	08:05
28/06	మృగశిర	3 రా	01:35
01/07	మృగశిర	4 సా	06:56
04/07	ఆర్ద్ర	1 ప	12:20
06/07	ఆర్ద్ర	2 రా	05:37
09/07	ప్రాగుడయం	ప	12:38
09/07	ఆర్ద్ర	3 రా	10:54
12/07	ఆర్ద్ర	4 ప	04:10
15/07	పునర్వసు	1 ప	09:25
17/07	పునర్వసు	2 రా	02:34
20/07	పునర్వసు	3 రా	07:42
23/07	పునర్వసు	4 ప	12:50
26/07	పుష్యమి	1 ఉ	05:50
28/07	పుష్యమి	2 రా	10:48
31/07	పుష్యమి	3 ప	03:45
03/08	పుష్యమి	4 ప	08:39
05/08	ఆశ్లేష	1 రా	01:35
08/08	ఆశ్లేష	2 సా	06:20
11/08	ఆశ్లేష	3 ప	11:08
13/08	ఆశ్లేష	4 రా	03:54
16/08	మఘ	1 రా	08:40
19/08	మఘ	2 ప	01:18
22/08	మఘ	3 ఉ	05:57
24/08	మఘ	4 రా	10:35
27/08	పూ.ఫల్గుని	1 ప	03:10
30/08	పూ.ఫల్గుని	2 ఉ	07:42
01/09	పూ.ఫల్గుని	3 రా	12:13
04/09	పూ.ఫల్గుని	4 ప	04:43
07/09	ఉ.ఫల్గుని	1 ప	09:11
09/09	ఉ.ఫల్గుని	2 రా	01:40
12/09	ఉ.ఫల్గుని	3 సా	06:06
15/09	ఉ.ఫల్గుని	4 ప	10:32
17/09	హస్త	1 రా	03:00
18/09	పశ్చాదుడయం	రా	04:58
20/09	హస్త	2 రా	07:23
23/09	హస్త	3 ప	11:46
25/09	హస్త	4 రా	04:09
28/09	చిత్త	1 రా	08:35
01/10	చిత్త	2 ప	12:52
03/10	చిత్త	3 రా	05:15
06/10	చిత్త	4 రా	09:34
09/10	స్వాతి	1 ప	02:00

12/10	స్వాతి	2 ఉ	06:17
14/10	స్వాతి	3 రా	10:40
17/10	స్వాతి	4 ప	03:01
20/10	విశాఖ	1 ఉ	07:25
22/10	విశాఖ	2 రా	11:46
25/10	విశాఖ	3 ప	04:09
28/10	విశాఖ	4 ప	08:35
30/10	అనూరాధ	1 రా	12:55
02/11	అనూరాధ	2 సా	05:15
05/11	అనూరాధ	3 ప	09:39
07/11	అనూరాధ	4 రా	02:04
10/11	జ్యేష్ఠ	1 సా	06:30
13/11	జ్యేష్ఠ	2 ప	10:56
15/11	జ్యేష్ఠ	3 రా	03:24
18/11	జ్యేష్ఠ	4 రా	07:52
21/11	మూల	1 ప	12:25
23/11	మూల	2 రా	04:52
26/11	మూల	3 రా	09:23
29/11	మూల	4 ప	01:55
02/12	పూ.షాఢ	1 ఉ	06:30
04/12	పూ.షాఢ	2 రా	11:04
07/12	పూ.షాఢ	3 ప	03:43
10/12	పూ.షాఢ	4 ప	08:25
12/12	ఉ.షాఢ	1 రా	01:10
15/12	ఉ.షాఢ	2 సా	06:00
18/12	ఉ.షాఢ	3 ప	10:48
20/12	ఉ.షాఢ	4 రా	03:43
23/12	శ్రవణం	1 రా	08:45
26/12	శ్రవణం	2 ప	01:43
29/12	శ్రవణం	3 ఉ	06:49
31/12	శ్రవణం	4 రా	12:02
2020			
03/01	ధనిష్ఠ	1 సా	05:25
06/01	ధనిష్ఠ	2 ప	10:48
08/01	ధనిష్ఠ	3 రా	04:25
11/01	ధనిష్ఠ	4 రా	10:04
14/01	శతభిషం	1 ప	04:00
17/01	శతభిషం	2 ప	09:57
19/01	శతభిషం	3 రా	04:09
22/01	శతభిషం	4 రా	10:31
25/01	పూ.భాద్ర	1 సా	05:10
28/01	పూ.భాద్ర	2 ప	11:53
31/01	పూ.భాద్ర	3 ఉ	06:57
02/02	పూ.భాద్ర	4 రా	02:20
05/02	ఉ.భాద్ర	1 రా	09:55
08/02	ఉ.భాద్ర	2 సా	05:51
11/02	ఉ.భాద్ర	3 ప	02:11
14/02	ఉ.భాద్ర	4 ప	10:54
17/02	రేవతి	1 ప	08:05
19/02	రేవతి	2 రా	05:36

22/02	రేవతి	3 రా	03:40
25/02	రేవతి	4 రా	02:17
28/02	అశ్విని	1 రా	01:35
02/03	అశ్విని	2 రా	01:27
05/03	అశ్విని	3 రా	02:08
08/03	అశ్విని	4 రా	03:43
12/03	భరణి	1 ఉ	06:20
15/03	భరణి	2 ప	09:59
18/03	భరణి	3 ప	02:56
21/03	భరణి	4 రా	09:20
శనివార:			
రాశి ప్రవేశ కాల:			
2020			
24/01	మకరం	ప	09:50
నక్షత్ర పాదాదుల ప్రవేశ కాల:			
2019			
29/04	వక్రారంభ:	రా	04:55
06/07	పూ.షాఢ	3 ప	03:48
01/09	పూ.షాఢ	2 రా	03:46
18/09	వక్రత్యాగ:	ప	12:08
04/10	పూ.షాఢ	3 రా	09:14
25/11	పూ.షాఢ	4 రా	10:04
26/12	ఉ.షాఢ	1 రా	02:20
26/12	పశ్చాదస్తమయం	రా	02:53
2020			
24/01	ఉ.షాఢ	2 ప	09:50
31/01	ప్రాగుడయం	ప	03:23
23/02	ఉ.షాఢ	3 ఉ	06:32
రాహువార:			
నక్షత్ర పాద ప్రవేశ కాల:			
2019			
09/05	పునర్వసు	2 ఉ	07:11
10/07	పునర్వసు	1 రా	04:52
11/09	ఆర్ద్ర	4 రా	02:32
13/11	ఆర్ద్ర	3 రా	12:13
2020			
15/01	ఆర్ద్ర	2 రా	09:52
18/03	ఆర్ద్ర	1 రా	07:34
కేతువార:			
నక్షత్ర పాద ప్రవేశ కాల:			
2019			
09/05	పూ.షాఢ	4 ఉ	07:11
10/07	పూ.షాఢ	3 రా	04:52
11/09	పూ.షాఢ	2 రా	02:32
13/11	పూ.షాఢ	1 రా	12:13
2020			
15/01	మూల	4 రా	09:52
18/03	మూల	3 రా	07:34

శుభ ముహూర్తములు 2019-2020

చైత్రమాసము (06 ఏప్రిల్ - 04 మే)

తేది	పక్షం	తిథి	వారం	నక్షత్రం	లగ్నం	సమయం	ముహూర్తములు	వివరములు / విశేషములు
ఏప్రిల్								
06	శుక్ల	ప్రతిపత్	శని	అశ్విని	మేషం	ప 07:53	రాజదర్శనం	
06/07	శుక్ల	ద్వితీయ	శని	అశ్విని	మకరం	రా 02:21	శుభసమయం	వహ్నిపంచకం
06/07	శుక్ల	ద్వితీయ	శని	అశ్విని	కుంభం	రా 03:30	శుభసమయం	తులాంశ
07	శుక్ల	ద్వితీయ	ఆది	అశ్విని	మేషం	ప 07:49	అన్నప్రాశన, వివాహం, శుభసమయం	లగ్నచన్ద్రః, కోణస్థ గురుబలం
10	శుక్ల	పంచమి	బుధ	రోహిణి	మేషం	ప 07:37	అన్నప్రాశన, ఉపనయనం, వివాహం, శుభసమయం	సగ్రహచన్ద్రః, కోణస్థ గురుబలం
10/11	శుక్ల	షష్ఠి	బుధ	మృగశిర	మకరం	రా 02:05	వివాహం, శుభసమయం	షష్ఠ చన్ద్రః
10/11	శుక్ల	షష్ఠి	బుధ	మృగశిర	కుంభం	రా 04:29	వివాహం, శుభసమయం	మతాంతర రహితం, బుధ శుక్రల శుభాధిక్యత
11	శుక్ల	షష్ఠి	గురు	మృగశిర	మేషం	ప 07:33	అన్నప్రాశన, ఉపనయనం, వివాహం, శుభసమయం	వసుపంచకం, ప్రదోషః, కోణస్థ గురుబలం
12/13	శుక్ల	అష్టమి	శుక్ర	పునర్వసు	మకరం	రా 01:57	శంకుస్థాపన, శుభసమయం	రాజపంచకం
12/13	శుక్ల	అష్టమి	శుక్ర	పునర్వసు	కుంభం	రా 04:21	శుభసమయం	లగ్నస్థ శుక్రబలం
13/14	శుక్ల	నవమి	శని	పుష్యమి	మకరం	రా 01:53	శంకుస్థాపన, శుభసమయం	
15/16	శుక్ల	ఏకాదశి	సోమ	మఘ	కుంభం	రా 03:45	శుభసమయం	మీనాంశ
17	శుక్ల	త్రయోదశి	బుధ	ఉత్తరఫల్గుని	కర్కాటకం	ప 12:50	శుభసమయం	మతాంతర రహితం,తులాంశ, బుధ శుక్రల శుభాధిక్యత
17/18	శుక్ల	చతుర్దశి	బుధ	హస్త	మకరం	రా 01:38	వివాహం, శుభసమయం	
17/18	శుక్ల	చతుర్దశి	బుధ	హస్త	మీనం	రా 04:37	శుభసమయం	బుధ గురు శుక్రల శుభాధిక్యత
18	శుక్ల	చతుర్దశి	గురు	హస్త	కర్కాటకం	ప 12:46	శుభసమయం	తులాంశ, బుధ శుక్రల శుభాధిక్యత
18/19	శుక్ల	పూర్ణిమ	గురు	చిత్ర	మకరం	రా 01:34	శుభసమయం	వసుపంచకం
20	కృష్ణ	ప్రతిపత్	శని	స్వాతి	కర్కాటకం	ప 12:38	శుభసమయం	బుధ శుక్రల శుభాధిక్యత
21/22	కృష్ణ	తృతీయ	ఆది	అనూరాధ	మకరం	రా 01:22	వివాహం, శుభసమయం	మతాంతర రహితం
21/22	కృష్ణ	తృతీయ	ఆది	అనూరాధ	కుంభం	రా 03:45	వివాహం, శుభసమయం	
21/22	కృష్ణ	తృతీయ	ఆది	అనూరాధ	మీనం	రా 04:21	వివాహం, శంకుస్థాపన, శుభసమయం	మతాంతర రహితం, బుధ గురు శుక్రల శుభాధిక్యత
22	కృష్ణ	చతుర్థి	సోమ	అనూరాధ	కర్కాటకం	ప 12:30	శుభసమయం	తులాంశ
25/26	కృష్ణ	సప్తమి	గురు	ఉత్తరాషాఢ	మకరం	రా 01:14	వివాహం, శుభసమయం	రిఃఫే సగ్రహచంద్రః
25/26	కృష్ణ	సప్తమి	గురు	ఉత్తరాషాఢ	మీనం	రా 04:06	వివాహం, శంకుస్థాపన, శుభసమయం	బుధ గురుల శుభాధిక్యత
26	కృష్ణ	సప్తమి	శుక్ర	ఉత్తరాషాఢ	కర్కాటకం	ప 12:14	శుభసమయం	అగ్నిపంచకం, తులాంశ
27	కృష్ణ	అష్టమి	శని	శ్రవణం	కర్కాటకం	ప 12:30	శుభసమయం	ధనురంశ
27/28	కృష్ణ	నవమి	శని	శ్రవణం	మకరం	రా 12:58	వివాహం, శుభసమయం	లగ్న చన్ద్రః
27/28	కృష్ణ	నవమి	శని	ధనిష్ఠ	కుంభం	రా 03:22	వివాహం, శుభసమయం	

నృసింహస్వామి వికారి నామ సంవత్సర సంవత్సర సంవత్సరం 2019-2020

నామకరణాదులు, సామాన్య వ్యాపార వ్యవహారాదులు, సామాన్య ప్రయాణములు, రిజిస్ట్రేషన్లు, ఆపరేషన్లు, ముఖ్యమైన సమావేశములు మొ॥ వాటికి శుభసమయము (శు.స) ను సందర్భానుగుణముగా ఉపయోగించుకొనవచ్చును.

తేది	పక్షం	తిథి	వారం	నక్షత్రం	లగ్నం	సమయం	ముహూర్తములు	వివరములు / విశేషములు
ఏప్రిల్								
28	కృష్ణ	నవమి	ఆది	ధనిష్ఠ	కర్కాటకం	ప 12:26	శుభసమయం	మతాంతర రహితం, బుధ గురు శుక్రల శుభాధిక్యత
28/29	కృష్ణ	దశమి	ఆది	ధనిష్ఠ	మీనం	రా 03:54	వివాహం, శంకుస్థాపన, గృహప్రవేశం, శుభసమయం	మ.ర, రిఃఫ చన్ద్రః, బుధ గురు శుక్రల శుభాధిక్యత
29/30	కృష్ణ	ఏకాదశి	సోమ	శతభిషం	కుంభం	రా 03:14	శుభసమయం	
మే								
01/02	కృష్ణ	ద్వాదశి	బుధ	ఉత్తరాభాద్ర	మకరం	రా 12:43	శుభసమయం	
01/02	కృష్ణ	త్రయోదశి	బుధ	ఉత్తరాభాద్ర	కుంభం	రా 03:06	శుభసమయం	

వైశాఖమాసము (05 మే - 03 జూన్)

06/07	శుక్ల	ద్వితీయ	సోమ	రోహిణి	మకరం	రా 12:23	శుభసమయం	
06/07	శుక్ల	తృతీయ	సోమ	రోహిణి	మీనం	రా 03:23	శుభసమయం	తిథినంధి
08	శుక్ల	చతుర్థి	బుధ	మృగశిర	కర్కాటకం	ప 11:02	అన్నప్రాశన, ఉపనయనం, వివాహం, శుభసమయం	మ.ర., రిఃఫే నగ్రహచంద్రః, బుధ గురు శుక్రల శుభాధిక్యత
10	శుక్ల	పంచమి	శుక్ర	పునర్వసు	కర్కాటకం	ప 11:19	అన్నప్రాశన, ఉపనయనం, శుభసమయం	తులాంశ, లగ్న చన్ద్రః, బుధ గురు శుక్రల శుభాధిక్యత
10/11	శుక్ల	షష్ఠి	శుక్ర	పుష్యమి	మకరం	రా 12:07	శుభసమయం	మతాంతర రహితం
10/11	శుక్ల	సప్తమి	శుక్ర	పుష్యమి	కుంభం	రా 02:30	శుభసమయం	
10/11	శుక్ల	సప్తమి	శుక్ర	పుష్యమి	మీనం	రా 03:07	శుభసమయం	మతాంతర రహితం
12/13	శుక్ల	నవమి	ఆది	మఘ	మీనం	రా 02:59	వివాహం, శుభసమయం	షష్ఠ చన్ద్రః, కోణస్థ గురుబలం
15	శుక్ల	ద్వాదశి	బుధ	హస్త	మకరం	రా 11:47	శుభసమయం	
15/16	శుక్ల	ద్వాదశి	బుధ	హస్త	మీనం	రా 02:47	శుభసమయం	
15/16	శుక్ల	ద్వాదశి	బుధ	హస్త	మేషం	రా 04:21	శుభసమయం	వృషభాంశ
16	శుక్ల	త్రయోదశి	గురు	చిత్ర	కర్కాటకం	ప 11:15	అన్నప్రాశన, ఉపనయనం, వివాహం, శుభసమయం	ధనురంశ, బుధ గురు శుక్రల శుభాధిక్యత
16	శుక్ల	త్రయోదశి	గురు	చిత్ర	మకరం	రా 11:43	వివాహం, శుభసమయం	రసపంచకం, బుధ శుక్రల శుభాధిక్యత
16/17	శుక్ల	త్రయోదశి	గురు	చిత్ర	కుంభం	రా 12:52	వివాహం, శుభసమయం	తులాంశ, కేంద్రస్థ గురుబలం
16/17	శుక్ల	త్రయోదశి	గురు	స్వాతి	మేషం	రా 04:29	శుభసమయం	మిథునాంశ
17	శుక్ల	చతుర్దశి	శుక్ర	స్వాతి	కర్కాటకం	ప 11:53	అన్నప్రాశన, వివాహం, శుభసమయం	మీనాంశ, బుధ గురు శుక్రల శుభాధిక్యత
17	శుక్ల	చతుర్దశి	శుక్ర	స్వాతి	సింహం	ప 01:43	శుభసమయం	మతాంతర రహితం, బుధ గురు శుక్రల శుభాధిక్యత
17	శుక్ల	చతుర్దశి	శుక్ర	స్వాతి	మకరం	రా 11:39	వివాహం, శుభసమయం	బుధ శుక్రల శుభాధిక్యత
19	కృష్ణ	ప్రతిపత్	ఆది	అనూరాధ	కర్కాటకం	ప 10:44	అన్నప్రాశన, వివాహం, శుభసమయం	తులాంశ, రవి గురు శుక్రల శుభాధిక్యత
19	కృష్ణ	ప్రతిపత్	ఆది	అనూరాధ	మకరం	రా 11:32	వివాహం, శుభసమయం	మతాంతర రహితం, బుధ శుక్రల శుభాధిక్యత
19/20	కృష్ణ	ద్వితీయ	ఆది	అనూరాధ	కుంభం	రా 01:55	వివాహం, శుభసమయం	తిథినంధి, మతాంతర రహితం, బుధ గురుల శుభాధిక్యత
23	కృష్ణ	పంచమి	గురు	ఉత్తరాషాఢ	సింహం	ప 01:19	శుభసమయం	
23	కృష్ణ	పంచమి	గురు	ఉత్తరాషాఢ	మకరం	రా 11:16	వివాహం, శుభసమయం	బుధ శుక్రల శుభాధిక్యత

తేది	పక్షం	తిథి	వారం	నక్షత్రం	లగ్నం	సమయం	ముహూర్తములు	వివరములు / విశేషములు
మే								
23/24	కృష్ణ	పంచమి	గురు	ఉత్తరాషాఢ	మీనం	రా 02:16	వివాహం, శుభసమయం	కోణస్థ గురుబలం
23/24	కృష్ణ	పంచమి	గురు	ఉత్తరాషాఢ	మేషం	రా 04:00	శుభసమయం	మిథునాంశ
24	కృష్ణ	షష్ఠి	శుక్ర	శ్రవణం	కర్కాటకం	ప 10:24	అన్నప్రాశన, శుభసమయం	మతాంతర రహితం, తులాంశ, లాభస్థ రవిబలం
24/25	కృష్ణ	షష్ఠి	శుక్ర	శ్రవణం	కుంభం	రా 01:36	వివాహం, శుభసమయం	రిష చంద్రుః, బుధ గురుల శుభాధిక్యత
25/26	కృష్ణ	సప్తమి	శని	ధనిష్ఠ	మేషం	రా 03:52	శుభసమయం	మతాంతర రహితం, మిథునాంశ
26	కృష్ణ	అష్టమి	ఆది	శతభిషం	మకరం	రా 11:55	వివాహం, శుభసమయం	కన్యాంశ, బుధ శుక్రల శుభాధిక్యత
26/27	కృష్ణ	అష్టమి	ఆది	శతభిషం	మీనం	రా 02:04	వివాహం, శుభసమయం	కోణస్థ గురుబలం
26/27	కృష్ణ	అష్టమి	ఆది	శతభిషం	మేషం	రా 03:48	శుభసమయం	మిథునాంశ
29	కృష్ణ	దశమి	బుధ	ఉత్తరాభాద్ర	కర్కాటకం	ప 10:30	అన్నప్రాశన, ఉపనయనం, వివాహం, శంకుస్థాపన, శు.స.	వసుపంచకం, ధనురంశ, రవి, గురు శుక్రల శుభాధిక్యత
29	కృష్ణ	ఏకాదశి	బుధ	రేవతి	మకరం	రా 11:43	వివాహం, శంకుస్థాపన, శుభసమయం	కన్యాంశ, బుధ శుక్రల శుభాధిక్యత
29/30	కృష్ణ	ఏకాదశి	బుధ	రేవతి	మీనం	రా 01:52	వివాహం, శుభసమయం	లగ్న చంద్రుః, కోణస్థ గురుబలం
29/30	కృష్ణ	ఏకాదశి	బుధ	రేవతి	మేషం	రా 03:36	శంకుస్థాపన, శుభసమయం	మిథునాంశ
30/31	కృష్ణ	ద్వాదశి	గురు	అశ్విని	మీనం	రా 01:48	శుభసమయం	
31	కృష్ణ	ద్వాదశి	శుక్ర	అశ్విని	కర్కాటకం	ప 09:56	శుభసమయం	తులాంశ
31	కృష్ణ	త్రయోదశి	శుక్ర	అశ్విని	మకరం	రా 10:45	శుభసమయం	

జ్యేష్ఠమాసము (04 జూన్ - 02 జూలై)

జూన్								
05/06	శుక్ల	తృతీయ	బుధ	పునర్వసు	కుంభం	రా 12:48	శుభసమయం	
05/06	శుక్ల	తృతీయ	బుధ	పునర్వసు	మీనం	రా 01:25	శుభసమయం	మతాంతర రహితం
05/06	శుక్ల	తృతీయ	బుధ	పునర్వసు	మేషం	రా 03:09	శుభసమయం	మిథునాంశ
06	శుక్ల	చతుర్థి	గురు	పునర్వసు	సింహం	ప 11:12	అన్నప్రాశన, శుభసమయం	
06	శుక్ల	చతుర్థి	గురు	పునర్వసు	కన్య	ప 01:52	శుభసమయం	మతాంతర రహితం
06	శుక్ల	చతుర్థి	గురు	పుష్యమి	మకరం	రా 10:21	శుభసమయం	
06/07	శుక్ల	చతుర్థి	గురు	పుష్యమి	కుంభం	రా 12:44	శుభసమయం	మతాంతర రహితం
06/07	శుక్ల	చతుర్థి	గురు	పుష్యమి	మీనం	రా 01:21	శుభసమయం	అగ్నిపంచకం
07	శుక్ల	పంచమి	శుక్ర	పుష్యమి	కర్కాటకం	ప 09:29	అన్నప్రాశన, ఉపనయనం, శుభసమయం	తులాంశ, రవి గురుల శుభాధిక్యత
07	శుక్ల	పంచమి	శుక్ర	పుష్యమి	సింహం	ప 12:20	శుభసమయం	మతాంతర రహితం
07	శుక్ల	పంచమి	శుక్ర	పుష్యమి	కన్య	ప 01:48	శుభసమయం	
08/09	శుక్ల	షష్ఠి	శని	మఘ	కుంభం	రా 12:37	వివాహం, శుభసమయం	నిశీఠి, బుధ గురు శుక్రల శుభాధిక్యత
08/09	శుక్ల	సప్తమి	శని	మఘ	మేషం	రా 02:59	శుభసమయం	మిథునాంశ, తిథిసంధి

నామకరణాదులు, సామాన్య వ్యాపార వ్యవహారాదులు, సామాన్య ప్రయాణములు, రిజిస్ట్రేషన్లు, ఆపరేషన్లు, ముఖ్యమైన సమావేశములు మొ॥ వాటికి శుభసమయము (శు.స) ను సందర్భానుగుణముగా ఉపయోగించుకొనవచ్చును.

తేది	పక్షం	తిథి	వారం	నక్షత్రం	లగ్నం	సమయం	ముహూర్తములు	వివరములు / విశేషములు
జూన్								
09	శుక్ల	సప్తమి	ఆది	మఘ	కర్కాటకం	ప 09:21	అన్నప్రాశన, ఉపనయనం, వివాహం, శుభసమయం	రాజపంచకం, తులాంశ, రవి గురుల శుభాధిక్యత
09	శుక్ల	సప్తమి	ఆది	మఘ	సింహం	ప 11:00	అన్నప్రాశన, ఉపనయనం, వివాహం, శుభసమయం	వృషభాంశ, లగ్న చంద్రుః, గురు శుక్రల శుభాధిక్యత
12	శుక్ల	దశమి	బుధ	హస్త	కర్కాటకం	ప 09:09	అన్నప్రాశన, ఉపనయనం, వివాహం, శంకుస్థాపన, శు.స.	రాజపంచకం, తులాంశ, రవి గురుల శుభాధిక్యత
12	శుక్ల	దశమి	బుధ	హస్త	సింహం	ప 10:48	అన్నప్రాశన, ఉపనయనం, వివాహం, శంకుస్థాపన, శు.స.	వృషభాంశ, గురు శుక్రల శుభాధిక్యత
12	శుక్ల	దశమి	బుధ	చిత్ర	కన్య	ప 01:28	శుభసమయం	
12	శుక్ల	ఏకాదశి	బుధ	చిత్ర	మకరం	రా 09:57	వివాహం, గర్భాధానం, శంకుస్థాపన, శుభసమయం	కోణస్థ శుక్రబలం
12/13	శుక్ల	ఏకాదశి	బుధ	చిత్ర	మేషం	రా 02:40	శంకుస్థాపన, శుభసమయం	మిథునాంశ
13	శుక్ల	ఏకాదశి	గురు	చిత్ర	కర్కాటకం	ప 09:05	అన్నప్రాశన, ఉపనయనం, వివాహం, శంకుస్థాపన, శు.స.	తులాంశ, రవి గురుల శుభాధిక్యత
13	శుక్ల	ఏకాదశి	గురు	స్వాతి	సింహం	ప 11:37	అన్నప్రాశన, ఉపనయనం, వివాహం, శంకుస్థాపన, శు.స.	కన్యాంశ, గురు శుక్రల శుభాధిక్యత
13	శుక్ల	ద్వాదశి	గురు	స్వాతి	మకరం	రా 09:53	వివాహం, శంకుస్థాపన, శుభసమయం	మతాంతర రహితం, కోణస్థ శుక్రబలం
13/14	శుక్ల	ద్వాదశి	గురు	స్వాతి	కుంభం	రా 12:17	వివాహం, శుభసమయం	బుధ గురు శుక్రల శుభాధిక్యత
13/14	శుక్ల	ద్వాదశి	గురు	స్వాతి	మేషం	రా 02:36	శంకుస్థాపన, శుభసమయం	మిథునాంశ
16	శుక్ల	చతుర్దశి	ఆది	అనూరాధ	కర్కాటకం	ప 08:54	అన్నప్రాశన, వివాహం, శుభసమయం	తులాంశ, రిఃఫే గ్రహ చతుష్టయం, కోణస్థ గురుబలం
17	శుక్ల	పూర్ణిమ	సోమ	మూల	సింహం	ప 11:41	అన్నప్రాశన, వివాహం, శంకుస్థాపన, శుభసమయం	రవి గురు శుక్రల శుభాధిక్యత
17	కృష్ణ	ప్రతిపత్	సోమ	మూల	మకరం	రా 09:38	వివాహం, గర్భాధానం, శంకుస్థాపన, శుభసమయం	రిఃఫే సగ్రహచంద్రుః, కోణస్థ శుక్రబలం
17/18	కృష్ణ	ప్రతిపత్	సోమ	మూల	మీనం	రా 12:38	శుభసమయం	బుధ గురుల శుభాధిక్యత
19	కృష్ణ	తృతీయ	బుధ	ఉత్తరాషాఢ	మకరం	రా 09:30	వివాహం, గర్భాధానం, శంకుస్థాపన, శుభసమయం	మతాంతర రహితం, లగ్నచంద్రుః, కోణస్థ శుక్రబలం
19/20	కృష్ణ	తృతీయ	బుధ	ఉత్తరాషాఢ	మీనం	రా 12:34	శుభసమయం	రాజపంచకం, కోణస్థ గురుబలం
19/20	కృష్ణ	తృతీయ	బుధ	ఉత్తరాషాఢ	మేషం	రా 02:04	శుభసమయం	వృషభాంశ
20	కృష్ణ	తృతీయ	గురు	ఉత్తరాషాఢ	సింహం	ప 11:29	అన్నప్రాశన, వివాహం, శంకుస్థాపన, శుభసమయం	షష్ఠ చంద్రుః, రవి గురు శుక్రల శుభాధిక్యత
20	కృష్ణ	చతుర్థి	గురు	శ్రవణం	కుంభం	రా 11:50	వివాహం, శంకుస్థాపన, శుభసమయం	మ.ర., రిఃఫ చంద్రుః, బుధ గురు శుక్రల శుభాధిక్యత
20/21	కృష్ణ	చతుర్థి	గురు	శ్రవణం	మీనం	రా 12:26	శుభసమయం	కోణస్థ గురుబలం
20/21	కృష్ణ	చతుర్థి	గురు	శ్రవణం	మేషం	రా 02:00	శుభసమయం	వృషభాంశ
22	కృష్ణ	పంచమి	శని	ధనిష్ఠ	సింహం	ప 11:21	అన్నప్రాశన, వివాహం, శుభసమయం	మతాంతర రహితం, రవి గురు శుక్రల శుభాధిక్యత
22	కృష్ణ	పంచమి	శని	ధనిష్ఠ	కన్య	ప 12:49	శుభసమయం	కోణస్థ శుక్రబలం
22	కృష్ణ	షష్ఠి	శని	శతభిషం	కుంభం	రా 11:42	వివాహం, శుభసమయం	లగ్న చంద్రుః, గురు శుక్రల శుభాధిక్యత
23	కృష్ణ	షష్ఠి	ఆది	శతభిషం	సింహం	ప 11:17	అన్నప్రాశన, ఉపనయనం, శంకుస్థాపన, శుభసమయం	ప్రదోషుః, రవి గురు శుక్రల శుభాధిక్యత
23	కృష్ణ	షష్ఠి	ఆది	శతభిషం	కుంభం	రా 11:38	వివాహం, శుభసమయం	మ.ర., తిథిసంధి, లగ్న చంద్రుః, గురు శుక్రల శుభాధిక్యత
26/27	కృష్ణ	నవమి	బుధ	రేవతి	మేషం	రా 01:36	శుభసమయం	వృషభాంశ
27	కృష్ణ	దశమి	గురు	అశ్విని	కుంభం	రా 11:22	వివాహం, శుభసమయం	బుధ గురు శుక్రల శుభాధిక్యత

ఆషాఢమాసము (03 జూలై - 01 ఆగష్టు)

తేది	పక్షం	తిథి	వారం	నక్షత్రం	లగ్నం	సమయం	ముహూర్తములు	వివరములు / విశేషములు
జూలై								
03	శుక్ల	ప్రతిపత్	బుధ	పునర్వసు	కన్య	ప 01:01	శుభసమయం	వర్గోత్తమాంశ
03	శుక్ల	ద్వితీయ	బుధ	పునర్వసు	కుంభం	రా 10:58	శుభసమయం	మతాంతర రహితం
03	శుక్ల	ద్వితీయ	బుధ	పునర్వసు	మీనం	రా 11:35	శుభసమయం	
03/04	శుక్ల	ద్వితీయ	బుధ	పునర్వసు	మేషం	రా 01:10	శుభసమయం	మిథునాంశ
04	శుక్ల	తృతీయ	గురు	పుష్యమి	కుంభం	రా 10:54	శుభసమయం	
04/05	శుక్ల	తృతీయ	గురు	పుష్యమి	మేషం	రా 01:06	శుభసమయం	మతాంతర రహితం, మిథునాంశ
05/06	శుక్ల	చతుర్థి	శుక్ర	మఘ	మేషం	రా 01:02	శుభసమయం	మిథునాంశ
07	శుక్ల	షష్ఠి	ఆది	ఉత్తరఫల్గుని	కుంభం	రా 10:42	శుభసమయం	
08	శుక్ల	సప్తమి	సోమ	ఉత్తరఫల్గుని	కన్య	ప 11:46	శుభసమయం	
08	శుక్ల	సప్తమి	సోమ	హస్త	మీనం	రా 11:15	శుభసమయం	
08/09	శుక్ల	సప్తమి	సోమ	హస్త	మేషం	రా 12:50	శుభసమయం	మిథునాంశ
10	శుక్ల	నవమి	బుధ	చిత్ర	తుల	ప 02:29	శుభసమయం	
11	శుక్ల	దశమి	గురు	స్వాతి	కన్య	ప 11:34	శుభసమయం	
12	శుక్ల	ఏకాదశి	శుక్ర	అనూరాధ	కుంభం	రా 10:23	శుభసమయం	
13	శుక్ల	ద్వాదశి	శని	అనూరాధ	సింహం	ప 09:58	అన్నప్రాశన, శుభసమయం	
13	శుక్ల	ద్వాదశి	శని	అనూరాధ	తుల	ప 02:18	శుభసమయం	
14	శుక్ల	త్రయోదశి	ఆది	మూల	కుంభం	రా 10:15	శుభసమయం	మతాంతర రహితం
14	శుక్ల	త్రయోదశి	ఆది	మూల	మీనం	రా 10:52	శుభసమయం	
15	శుక్ల	చతుర్దశి	సోమ	మూల	సింహం	ప 09:50	అన్నప్రాశన, శుభసమయం	మతాంతర రహితం
15	శుక్ల	చతుర్దశి	సోమ	మూల	కన్య	ప 11:19	అన్నప్రాశన, శుభసమయం	
17	కృష్ణ	ప్రతిపత్	బుధ	ఉత్తరాషాఢ	కన్య	ప 11:11	అన్నప్రాశన, శుభసమయం	లాభస్థ రవిబలం
17	కృష్ణ	ప్రతిపత్	బుధ	ఉత్తరాషాఢ	మీనం	రా 10:40	శుభసమయం	మతాంతర రహితం
18	కృష్ణ	ద్వితీయ	గురు	శ్రవణం	సింహం	ప 09:40	అన్నప్రాశన, శుభసమయం	
18	కృష్ణ	ద్వితీయ	గురు	శ్రవణం	కన్య	ప 11:15	అన్నప్రాశన, శుభసమయం	మతాంతర రహితం, లాభస్థ రవిబలం
18	కృష్ణ	ద్వితీయ	గురు	శ్రవణం	తుల	ప 01:58	శుభసమయం	
18	కృష్ణ	ద్వితీయ	గురు	శ్రవణం	కుంభం	రా 10:00	శుభసమయం	మతాంతర రహితం
18	కృష్ణ	ద్వితీయ	గురు	శ్రవణం	మీనం	రా 10:36	శుభసమయం	
19	కృష్ణ	తృతీయ	శుక్ర	ధనిష్ఠ	తుల	ప 01:54	శుభసమయం	
19	కృష్ణ	తృతీయ	శుక్ర	ధనిష్ఠ	కుంభం	రా 09:56	శుభసమయం	
19	కృష్ణ	తృతీయ	శుక్ర	ధనిష్ఠ	మీనం	రా 10:32	శుభసమయం	మతాంతర రహితం

నవమి త్రయోదశి చతుర్దశి పంచమి శుభసమయము (శు.స) ను సందర్భానుగుణముగా ఉపయోగించుకొనవచ్చును.

నామకరణాదులు, సామాన్య వ్యాపార వ్యవహారాదులు, సామాన్య ప్రయాణములు, రిజిస్ట్రేషన్లు, ఆపరేషన్లు, ముఖ్యమైన సమావేశములు మొ॥ వాటికి శుభసమయము (శు.స) ను సందర్భానుగుణముగా ఉపయోగించుకొనవచ్చును.

తేది	పక్షం	తిథి	వారం	నక్షత్రం	లగ్నం	సమయం	ముహూర్తములు	వివరములు / విశేషములు
జూలై								
20	కృష్ణ	చతుర్థి	శని	శతభిషం	కన్య	ప 11:02	అన్నప్రాశన, శుభసమయం	లాభస్థ రవిబలం
20	కృష్ణ	చతుర్థి	శని	శతభిషం	మీనం	రా 10:28	శుభసమయం	వహ్నిపంచకం
22	కృష్ణ	పంచమి	సోమ	ఉత్తరాభాద్ర	కన్య	ప 10:51	అన్నప్రాశన, శుభసమయం	లాభస్థ రవిబలం
24	కృష్ణ	సప్తమి	బుధ	రేవతి	కన్య	ప 10:43	అన్నప్రాశన, శుభసమయం	మతాంతర రహితం, లాభస్థ రవిబలం
24	కృష్ణ	సప్తమి	బుధ	రేవతి	తుల	ప 01:34	శుభసమయం	
24	కృష్ణ	అష్టమి	బుధ	అశ్విని	మీనం	రా 10:12	శుభసమయం	
24	కృష్ణ	అష్టమి	బుధ	అశ్విని	మేషం	రా 11:43	శుభసమయం	వృషభాంశ
27	కృష్ణ	ఏకాదశి	శని	రోహిణి	మీనం	రా 10:04	శుభసమయం	
28	కృష్ణ	ఏకాదశి	ఆది	రోహిణి	కన్య	ప 10:27	అన్నప్రాశన, శుభసమయం	మతాంతర రహితం, లాభస్థ రవిబలం
28	కృష్ణ	ద్వాదశి	ఆది	మృగశిర	మీనం	రా 09:56	శుభసమయం	
29	కృష్ణ	ద్వాదశి	సోమ	మృగశిర	కన్య	ప 10:26	అన్నప్రాశన, శుభసమయం	లాభస్థ రవిబలం

శ్రావణమాసము (01 ఆగష్టు - 30 ఆగష్టు)

02	శుక్ల	ద్వితీయ	శుక్ర	మఘ	కన్య	ప 10:08	అన్నప్రాశన, శుభసమయం	మతాంతర రహితం, లాభస్థ రవిబలం
02	శుక్ల	ద్వితీయ	శుక్ర	మఘ	మీనం	రా 10:09	శుభసమయం	ధనురంశ
04	శుక్ల	చతుర్థి	ఆది	ఉత్తరఫల్గుని	కన్య	ప 10:00	అన్నప్రాశన, శుభసమయం	లాభస్థ రవిబలం
04	శుక్ల	పంచమి	ఆది	ఉత్తరఫల్గుని	మీనం	రా 09:29	శుభసమయం	
05	శుక్ల	పంచమి	సోమ	హస్త	తుల	ప 11:34	శుభసమయం	ధనురంశ
07	శుక్ల	సప్తమి	బుధ	స్వాతి	కన్య	ప 09:48	అన్నప్రాశన, శుభసమయం	లాభస్థ రవిబలం
07	శుక్ల	అష్టమి	బుధ	స్వాతి	వృశ్చికం	ప 01:38	శుభసమయం	వసుపంచకం, లగ్నస్థ గురుబలం
09	శుక్ల	నవమి	శుక్ర	అనూరాధ	కన్య	ప 09:40	అన్నప్రాశన, శుభసమయం	మతాంతర రహితం, లాభస్థ రవిబలం
09	శుక్ల	దశమి	శుక్ర	అనూరాధ	వృశ్చికం	ప 01:48	శుభసమయం	తులాంశ, లగ్నస్థ గురుబలం
09	శుక్ల	దశమి	శుక్ర	అనూరాధ	మీనం	రా 09:09	శుభసమయం	
11	శుక్ల	ద్వాదశి	ఆది	మూల	తుల	ప 11:10	అన్నప్రాశన, శుభసమయం	ధనురంశ
11	శుక్ల	ద్వాదశి	ఆది	మూల	తుల	ప 12:24	శుభసమయం	
11	శుక్ల	ద్వాదశి	ఆది	మూల	మీనం	రా 09:01	శుభసమయం	మతాంతర రహితం
15	శుక్ల	పూర్ణిమ	గురు	ధనిష్ఠ	తుల	ప 11:44	అన్నప్రాశన, శుభసమయం	మీనాంశ
15	కృష్ణ	ప్రతిపత్	గురు	ధనిష్ఠ	మీనం	రా 08:46	శుభసమయం	
16	కృష్ణ	ప్రతిపత్	శుక్ర	ధనిష్ఠ	కన్య	ప 10:09	అన్నప్రాశన, శుభసమయం	వర్షోత్తమాంశ, లాభస్థ రవిబలం
16	కృష్ణ	ప్రతిపత్	శుక్ర	శతభిషం	వృశ్చికం	ప 01:56	శుభసమయం	
18	కృష్ణ	తృతీయ	ఆది	ఉత్తరాభాద్ర	మీనం	రా 08:34	శుభసమయం	మతాంతర రహితం

తేది	పక్షం	తిథి	వారం	నక్షత్రం	లగ్నం	సమయం	ముహూర్తములు	వివరములు / విశేషములు
19	కృష్ణ	చతుర్థి	సోమ	ఉత్తరాభాద్ర	కన్య	ప 09:01	అన్నప్రాశన, శుభసమయం	మతాంతర రహితం
19	కృష్ణ	చతుర్థి	సోమ	ఉత్తరాభాద్ర	తుల	ప 11:52	అన్నప్రాశన, శుభసమయం	లాభస్థ రవిబలం
19	కృష్ణ	చతుర్థి	సోమ	రేవతి	మీనం	రా 08:30	శుభసమయం	
21	కృష్ణ	షష్ఠి	బుధ	అశ్విని	తుల	ప 11:44	అన్నప్రాశన, శుభసమయం	

భాద్రపదమాసము (31 ఆగష్టు - 28 సెప్టెంబర్)

31/01	శుక్ర	ద్వితీయ	శని	ఉత్తరఫల్గుని	కర్కాటకం	రా 03:26	శుభసమయం	
సెప్టెంబర్								
01	శుక్ర	తృతీయ	ఆది	ఉత్తరఫల్గుని	తుల	ప 11:01	అన్నప్రాశన, శుభసమయం	నక్షత్రసంధి, లాభస్థ రవిబలం
01	శుక్ర	తృతీయ	ఆది	హస్త	వృశ్చికం	ప 12:00	అన్నప్రాశన, శుభసమయం	
01/02	శుక్ర	తృతీయ	ఆది	హస్త	కర్కాటకం	రా 03:22	శుభసమయం	
02	శుక్ర	చతుర్థి	సోమ	చిత్ర	తుల	ప 10:57	అన్నప్రాశన, శుభసమయం	
02	శుక్ర	చతుర్థి	సోమ	చిత్ర	మీనం	రా 07:35	శుభసమయం	
02/03	శుక్ర	పంచమి	సోమ	చిత్ర	కర్కాటకం	రా 03:18	శుభసమయం	
05	శుక్ర	సప్తమి	గురు	అనూరాధ	మీనం	రా 07:23	శుభసమయం	
05/06	శుక్ర	అష్టమి	గురు	అనూరాధ	కర్కాటకం	రా 03:06	శుభసమయం	
07	శుక్ర	నవమి	శని	మూల	వృశ్చికం	ప 11:37	అన్నప్రాశన, శుభసమయం	
07/08	శుక్ర	దశమి	శని	మూల	కర్కాటకం	రా 02:58	శుభసమయం	రాజపంచకం
12	శుక్ర	చతుర్దశి	గురు	ధనిష్ఠ	కన్య	ప 07:26	అన్నప్రాశన, శుభసమయం	
12	శుక్ర	చతుర్దశి	గురు	ధనిష్ఠ	తుల	ప 09:04	అన్నప్రాశన, శుభసమయం	రాజపంచకం, ధనురంశ, లాభస్థ రవిబలం
13	శుక్ర	చతుర్దశి	శుక్ర	శతభిషం	కన్య	ప 07:22	అన్నప్రాశన, శుభసమయం	తిథిసంధి
13	శుక్ర	పూర్ణిమ	శుక్ర	శతభిషం	తుల	ప 10:14	అన్నప్రాశన, శుభసమయం	
13	శుక్ర	పూర్ణిమ	శుక్ర	శతభిషం	మీనం	రా 06:52	శుభసమయం	
15	కృష్ణ	ప్రతిపత్	ఆది	ఉత్తరాభాద్ర	కన్య	ప 07:14	అన్నప్రాశన, శుభసమయం	లగ్నస్థ బుధ శుక్రల శుభాధిక్యత
15	కృష్ణ	ప్రతిపత్	ఆది	ఉత్తరాభాద్ర	వృశ్చికం	ప 11:48	అన్నప్రాశన, శుభసమయం	ధనురంశ, లగ్నస్థ గురుబలం
15	కృష్ణ	ద్వితీయ	ఆది	ఉత్తరాభాద్ర	మీనం	రా 07:15	శుభసమయం	ధనురంశ
15	కృష్ణ	ద్వితీయ	ఆది	రేవతి	కర్కాటకం	రా 02:27	శుభసమయం	
16	కృష్ణ	ద్వితీయ	సోమ	రేవతి	వృశ్చికం	ప 11:01	అన్నప్రాశన, శుభసమయం	
16/17	కృష్ణ	తృతీయ	సోమ	రేవతి	కర్కాటకం	రా 02:23	శుభసమయం	
20/21	కృష్ణ	సప్తమి	శుక్ర	రోహిణి	కర్కాటకం	రా 02:08	శుభసమయం	

నామకరణాదులు, సామాన్య వ్యాపార వ్యవహారాదులు, సామాన్య ప్రయాణములు, రిజిస్ట్రేషన్లు, ఆపరేషన్లు, ముఖ్యమైన సమావేశములు మొ॥ వాటికి శుభసమయము (శు.స) ను సందర్భానుగుణముగా ఉపయోగించుకొనవచ్చును.

ఆశ్వయుజమాసము (29 సెప్టెంబర్ - 28 అక్టోబర్)

తేది	పక్షం	తిథి	వారం	నక్షత్రం	లగ్నం	సమయం	ముహూర్తములు	వివరములు / విశేషములు
సెప్టెంబర్								
29/30	శుక్ల	ద్వితీయ	ఆది	చిత్ర	కర్కాటకం	రా 01:33	శుభసమయం	
30	శుక్ల	ద్వితీయ	సోమ	చిత్ర	వృశ్చికం	ప 10:48	అన్నప్రాశన, వివాహం, శుభసమయం	ధనురంశ, మతాంతర రహితం, రవి గురుల శుభాధిక్యత
30	శుక్ల	తృతీయ	సోమ	స్వాతి	మేషం	రా 07:15	గర్భాధానం, శుభసమయం	వృషభాంశ
అక్టోబర్								
02	శుక్ల	పంచమి	బుధ	అనూరాధ	మకరం	ప 02:37	శుభసమయం	
02/03	శుక్ల	పంచమి	బుధ	అనూరాధ	కర్కాటకం	రా 01:20	వివాహం, శుభసమయం	బుధ గురుల శుభాధిక్యత
02/03	శుక్ల	పంచమి	బుధ	అనూరాధ	సింహం	రా 03:25	వివాహం, శుభసమయం	మతాంతర రహితం, వృషభాంశ, కేంద్రస్థ గురుబలం
03	శుక్ల	పంచమి	గురు	అనూరాధ	తుల	ప 07:21	అన్నప్రాశన, వివాహం, శుభసమయం	వర్జితమాంశ, లగ్నస్థ బుధబలం
04	శుక్ల	సప్తమి	శుక్ర	మూల	మకరం	ప 02:29	శుభసమయం	మతాంతర రహితం
04	శుక్ల	సప్తమి	శుక్ర	మూల	మేషం	రా 06:59	శుభసమయం	మతాంతర రహితం, వృషభాంశ
04/05	శుక్ల	సప్తమి	శుక్ర	మూల	కర్కాటకం	రా 01:13	వివాహం, శుభసమయం	షష్ఠ చంద్రుః, కేంద్రస్థ బుధ శుక్రల శుభాధిక్యత
05	శుక్ల	సప్తమి	శని	మూల	వృశ్చికం	ప 09:44	అన్నప్రాశన, వివాహం, శుభసమయం	తిథినంధి, లాభస్థ రవిబలం
05	శుక్ల	అష్టమి	శని	పూర్వాషాఢ	మేషం	రా 07:02	గర్భాధానం	మిథునాంశ
06	శుక్ల	నవమి	ఆది	ఉత్తరాషాఢ	మేషం	రా 07:00	శంకుస్థాపన, శుభసమయం	
06/07	శుక్ల	నవమి	ఆది	ఉత్తరాషాఢ	సింహం	రా 03:08	వివాహం, శంకుస్థాపన, గృహప్రవేశం, శుభసమయం	వృషభాంశ, షష్ఠ చంద్రుః, కేంద్రస్థ గురుబలం
07	శుక్ల	నవమి	సోమ	ఉత్తరాషాఢ	తుల	ప 08:39	అన్నప్రాశన, వివాహం, శంకుస్థాపన, శుభసమయం	లగ్నస్థ బుధబలం
07	శుక్ల	నవమి	సోమ	ఉత్తరాషాఢ	వృశ్చికం	ప 10:21	అన్నప్రాశన, వివాహం, శంకుస్థాపన, గృహప్రవేశం, శు.స.	మతాంతర రహితం, ధనురంశ, రవి గురుల శుభాధిక్యత
07	శుక్ల	దశమి	సోమ	ఉత్తరాషాఢ	మకరం	ప 02:17	శుభసమయం	
07/08	శుక్ల	దశమి	సోమ	శ్రవణం	సింహం	రా 04:16	శుభసమయం	
09	శుక్ల	ఏకాదశి	బుధ	ధనిష్ఠ	తుల	ప 08:31	అన్నప్రాశన, వివాహం, శుభసమయం	లగ్నస్థ బుధబలం
09	శుక్ల	ఏకాదశి	బుధ	ధనిష్ఠ	వృశ్చికం	ప 10:13	అన్నప్రాశన, వివాహం, శుభసమయం	మతాంతర రహితం, ధనురంశ, రవి గురుల శుభాధిక్యత
09	శుక్ల	ఏకాదశి	బుధ	ధనిష్ఠ	మకరం	ప 02:09	శుభసమయం	
09	శుక్ల	ద్వాదశి	బుధ	ధనిష్ఠ	మేషం	రా 06:46	శుభసమయం	మతాంతర రహితం, మిథునాంశ
09/10	శుక్ల	ద్వాదశి	బుధ	శతభిషం	సింహం	రా 04:08	శుభసమయం	
11	శుక్ల	త్రయోదశి	శుక్ర	పూర్వాభాద్ర	మేషం	రా 07:18	గర్భాధానం, శుభసమయం	కన్యాంశ
12	శుక్ల	చతుర్దశి	శని	ఉత్తరాభాద్ర	తుల	ప 08:20	అన్నప్రాశన, వివాహం, శుభసమయం	బుధ శుక్రల శుభాధిక్యత
12	శుక్ల	చతుర్దశి	శని	ఉత్తరాభాద్ర	మకరం	ప 01:58	శుభసమయం	
12	శుక్ల	చతుర్దశి	శని	ఉత్తరాభాద్ర	మేషం	రా 06:34	గర్భాధానం, శుభసమయం	మిథునాంశ
12/13	శుక్ల	పూర్ణిమ	శని	ఉత్తరాభాద్ర	కర్కాటకం	రా 12:51	వివాహం, శుభసమయం	తిథినంధి, బుధ శుక్రల శుభాధిక్యత

నృసింహస్వామి వినాయకాది నామ సంవత్సర సంవత్సర సంవత్సర సంవత్సరం 2019-2020

తేది	పక్షం	తిథి	వారం	నక్షత్రం	లగ్నం	సమయం	ముహూర్తములు	వివరములు / విశేషములు
అక్టోబర్								
13	శుక్ర	పూర్ణిమ	ఆది	రేవతి	తుల	ప 08:16	అన్నప్రాశన, వివాహం, శంకుస్థాపన, శుభసమయం	షష్ఠ చంద్రుః, బుధ శుక్రల శుభాధిక్యత
13/14	శుక్ర	పూర్ణిమ	ఆది	రేవతి	కర్కాటకం	రా 12:37	వివాహం, శుభసమయం	మతాంతర రహితం, బుధ శుక్రల శుభాధిక్యత
14	కృష్ణ	ప్రతిపత్	సోమ	అశ్విని	మకరం	ప 01:50	శుభసమయం	
14/15	కృష్ణ	ప్రతిపత్	సోమ	అశ్విని	సింహం	రా 03:49	శంకుస్థాపన, శుభసమయం	
18	కృష్ణ	పంచమి	శుక్ర	రోహిణి	మకరం	ప 01:34	శుభసమయం	
18/19	కృష్ణ	పంచమి	శుక్ర	మృగశిర	సింహం	రా 03:31	వివాహం, శంకుస్థాపన, శుభసమయం	కేంద్రస్థ గురుబలం
21/22	కృష్ణ	అష్టమి	సోమ	పుష్యమి	సింహం	రా 03:29	శుభసమయం	
24	కృష్ణ	ఏకాదశి	గురు	మఘ	వృశ్చికం	ప 08:31	అన్నప్రాశన, వివాహం, శంకుస్థాపన, గృహప్రవేశం, శు.స.	లగ్నస్థ బుధ గురుల శుభాధిక్యత
26	కృష్ణ	త్రయోదశి	శని	హస్త	మకరం	ప 01:02	శుభసమయం	

కార్తికమాసము (28 అక్టోబర్ - 26 నవంబర్)

30	శుక్ర	తృతీయ	బుధ	అనూరాధ	వృశ్చికం	ప 08:08	అన్నప్రాశన, వివాహం, శుభసమయం	బుధ గురు శుక్రల శుభాధిక్యత
30	శుక్ర	తృతీయ	బుధ	అనూరాధ	మకరం	ప 12:47	శుభసమయం	
31	శుక్ర	చతుర్థి	గురు	మూల	కర్కాటకం	రా 11:26	వివాహం, గర్భాధానం, శుభసమయం	షష్ఠ చంద్రుః, బుధ గురు శుక్రల శుభాధిక్యత
31/01	శుక్ర	పంచమి	గురు	మూల	సింహం	రా 02:42	వివాహం, శుభసమయం	బుధ గురు శుక్రల శుభాధిక్యత
నవంబర్								
01	శుక్ర	పంచమి	శుక్ర	మూల	వృశ్చికం	ప 08:00	అన్నప్రాశన, వివాహం, శుభసమయం	మతాంతర రహితం, బుధ గురు శుక్రల శుభాధిక్యత
02/03	శుక్ర	సప్తమి	శని	ఉత్తరాషాఢ	సింహం	రా 02:34	వివాహం, శుభసమయం	రాజపంచకం, బుధ గురు శుక్రల శుభాధిక్యత
03	శుక్ర	సప్తమి	ఆది	ఉత్తరాషాఢ	మకరం	ప 12:31	శుభసమయం	
04	శుక్ర	అష్టమి	సోమ	శ్రవణం	కర్కాటకం	రా 11:10	గర్భాధానం, శుభసమయం	
06/07	శుక్ర	దశమి	బుధ	శతభిషం	సింహం	రా 02:19	శుభసమయం	
09	శుక్ర	త్రయోదశి	శని	రేవతి	కర్కాటకం	రా 10:51	వివాహం, శుభసమయం	మతాంతర రహితం, కోణస్థ బుధ శుక్రల శుభాధిక్యత
10/11	శుక్ర	చతుర్దశి	ఆది	అశ్విని	సింహం	రా 12:50	వివాహం, శుభసమయం	వృషభాంశ, గురు శుక్రల శుభాధిక్యత
11	శుక్ర	చతుర్దశి	సోమ	అశ్విని	వృశ్చికం	ప 08:04	అన్నప్రాశన, వివాహం, శుభసమయం	షష్ఠ చంద్రుః, లగ్నస్థ శుక్రబలం
13	కృష్ణ	ద్వితీయ	బుధ	రోహిణి	కర్కాటకం	రా 10:35	వివాహం, గర్భాధానం, శుభసమయం	బుధ శుక్రల శుభాధిక్యత
13/14	కృష్ణ	ద్వితీయ	బుధ	రోహిణి	కన్య	రా 03:19	వివాహం, శుభసమయం	కేంద్రస్థ గురుబలం
14	కృష్ణ	ద్వితీయ	గురు	రోహిణి	మకరం	ప 11:48	వివాహం, శంకుస్థాపన, శుభసమయం	కేంద్రస్థ బుధబలం
14/15	కృష్ణ	తృతీయ	గురు	మృగశిర	సింహం	రా 01:47	వివాహం, శుభసమయం	గురు శుక్రల శుభాధిక్యత
17	కృష్ణ	పంచమి	ఆది	పునర్వసు	కుంభం	ప 01:02	శుభసమయం	ధనురంశ

నామకరణాదులు, సామాన్య వ్యాపార వ్యవహారాదులు, సామాన్య ప్రయాణములు, రిజిస్ట్రేషన్లు, ఆపరేషన్లు, ముఖ్యమైన సమావేశములు మొ॥ వాటికి శుభసమయము (శు.స) ను సందర్భానుగుణముగా ఉపయోగించుకొనవచ్చును.

తేది	పక్షం	తిథి	వారం	నక్షత్రం	లగ్నం	సమయం	ముహూర్తములు	వివరములు / విశేషములు
నవంబర్								
17	కృష్ణ	షష్ఠి	ఆది	పుష్యమి	కర్కాటకం	రా 11:20	శుభసమయం	మతాంతర రహితం
20	కృష్ణ	అష్టమి	బుధ	మఘ	కుంభం	ప 12:50	శుభసమయం	మతాంతర రహితం
23	కృష్ణ	ద్వాదశి	శని	హస్త	మకరం	ప 11:13	శుభసమయం	మతాంతర రహితం, లాభస్థ రవిబలం

మార్గశిరమాసము (27 నవంబర్ - 26 డిశంబర్)

28	శుక్ల	ద్వితీయ	గురు	మూల	కుంభం	ప 01:17	శుభసమయం	మతాంతర రహితం
28	శుక్ల	తృతీయ	గురు	మూల	కర్కాటకం	రా 10:01	శుభసమయం	రాజపంచకం, తులాంశ
28/29	శుక్ల	తృతీయ	గురు	మూల	సింహం	రా 12:52	వివాహం, శుభసమయం	గురు శుక్రల శుభాధిక్యత
30	శుక్ల	చతుర్థి	శని	ఉత్తరాషాఢ	కుంభం	ప 01:09	శుభసమయం	
30/01	శుక్ల	పంచమి	శని	ఉత్తరాషాఢ	సింహం	రా 12:44	వివాహం, శుభసమయం	మ.ర., షష్ఠ చంద్రులు, గురు శుక్రల శుభాధిక్యత
30/01	శుక్ల	పంచమి	శని	ఉత్తరాషాఢ	కన్య	రా 02:12	వివాహం, శుభసమయం	కేంద్రస్థ గురు శుక్రల శుభాధిక్యత
డిశంబర్								
01	శుక్ల	పంచమి	ఆది	శ్రవణం	కుంభం	ప 01:05	శుభసమయం	
01/02	శుక్ల	షష్ఠి	ఆది	శ్రవణం	సింహం	రా 12:40	వివాహం, శుభసమయం	షష్ఠ చంద్రులు, బుధ శుక్రల శుభాధిక్యత
04	శుక్ల	అష్టమి	బుధ	శతభిషం	కుంభం	ప 12:53	శుభసమయం	మతాంతర రహితం
05	శుక్ల	నవమి	గురు	ఉత్తరాభాద్ర	కర్కాటకం	రా 09:30	వివాహం, శుభసమయం	మతాంతర రహితం, భృగుషట్కం, కోణస్థ బుధబలం
07	శుక్ల	ఏకాదశి	శని	రేవతి	కర్కాటకం	రా 09:26	వివాహం, శుభసమయం	మ.ర., తులాంశ, భృగుషట్కం, కోణస్థ బుధబలం
08	శుక్ల	ద్వాదశి	ఆది	అశ్విని	కుంభం	ప 12:37	శుభసమయం	
08	శుక్ల	ద్వాదశి	ఆది	అశ్విని	కర్కాటకం	రా 09:22	వివాహం, శుభసమయం	భృగుషట్కం, కోణస్థ బుధబలం
11	శుక్ల	పూర్ణిమ	బుధ	రోహిణి	కర్కాటకం	రా 09:10	శుభసమయం	తులాంశ
12	కృష్ణ	ప్రతిపత్	గురు	మృగశిర	సింహం	రా 11:53	శుభసమయం	
14	కృష్ణ	తృతీయ	శని	పునర్వసు	కర్కాటకం	రా 08:58	శుభసమయం	
14	కృష్ణ	తృతీయ	శని	పునర్వసు	సింహం	రా 11:49	శుభసమయం	మతాంతర రహితం
14/15	కృష్ణ	తృతీయ	శని	పునర్వసు	కన్య	రా 01:17	శుభసమయం	
15	కృష్ణ	చతుర్థి	ఆది	పుష్యమి	కుంభం	ప 12:09	శుభసమయం	మతాంతర రహితం
15	కృష్ణ	చతుర్థి	ఆది	పుష్యమి	కర్కాటకం	రా 08:54	శుభసమయం	మతాంతర రహితం
15	కృష్ణ	చతుర్థి	ఆది	పుష్యమి	సింహం	రా 11:45	శుభసమయం	
18/19	కృష్ణ	అష్టమి	బుధ	ఉత్తరఫల్గుని	కన్య	రా 01:01	శుభసమయం	
18/19	కృష్ణ	అష్టమి	బుధ	ఉత్తరఫల్గుని	వృశ్చికం	రా 05:35	శుభసమయం	
20	కృష్ణ	దశమి	శుక్ర	చిత్త	సింహం	రా 11:25	శుభసమయం	మతాంతర రహితం
20/21	కృష్ణ	దశమి	శుక్ర	చిత్త	కన్య	రా 12:53	శుభసమయం	
21	కృష్ణ	ఏకాదశి	శని	స్వాతి	సింహం	రా 11:21	శుభసమయం	అగ్నిపంచకం
21/22	కృష్ణ	ఏకాదశి	శని	స్వాతి	వృశ్చికం	రా 05:23	శుభసమయం	

పువ్వుమాసము (27 డిశంబర్ - 24 జనవరి)

తేది	పక్షం	తిథి	వారం	నక్షత్రం	లగ్నం	సమయం	ముహూర్తములు	వివరములు / విశేషములు
డిశంబర్								
27	శుక్ల	ద్వితీయ	శుక్ర	ఉత్తరాషాఢ	సింహం	రా 10:58	శుభసమయం	
27/28	శుక్ల	ద్వితీయ	శుక్ర	ఉత్తరాషాఢ	కన్య	రా 12:26	శుభసమయం	మతాంతర రహితం
28	శుక్ల	ద్వితీయ	శని	ఉత్తరాషాఢ	కుంభం	ప 10:04	అన్నప్రాశన, శుభసమయం	తులాంశ
28	శుక్ల	తృతీయ	శని	ఉత్తరాషాఢ	మీనం	ప 11:55	అన్నప్రాశన, శుభసమయం	
28/29	శుక్ల	తృతీయ	శని	శ్రవణం	తుల	రా 01:40	శుభసమయం	వర్గోత్తమాంశ
29	శుక్ల	తృతీయ	ఆది	శ్రవణం	మకరం	ప 08:51	అన్నప్రాశన, శుభసమయం	
29	శుక్ల	తృతీయ	ఆది	శ్రవణం	మీనం	ప 11:51	అన్నప్రాశన, శుభసమయం	మతాంతర రహితం
29/30	శుక్ల	చతుర్థి	ఆది	ధనిష్ఠ	కన్య	రా 12:18	శుభసమయం	
30	శుక్ల	చతుర్థి	సోమ	ధనిష్ఠ	మకరం	ప 08:47	అన్నప్రాశన, శుభసమయం	
30	శుక్ల	చతుర్థి	సోమ	ధనిష్ఠ	కుంభం	ప 09:56	అన్నప్రాశన, శుభసమయం	మతాంతర రహితం
30	శుక్ల	చతుర్థి	సోమ	ధనిష్ఠ	మీనం	ప 11:47	అన్నప్రాశన, శుభసమయం	
జనవరి								
02	శుక్ల	సప్తమి	గురు	ఉత్తరాభాద్ర	మకరం	ప 08:35	అన్నప్రాశన, శుభసమయం	
02	శుక్ల	సప్తమి	గురు	ఉత్తరాభాద్ర	మీనం	ప 11:35	అన్నప్రాశన, శుభసమయం	
02/03	శుక్ల	అష్టమి	గురు	ఉత్తరాభాద్ర	కన్య	రా 12:02	శుభసమయం	
03	శుక్ల	అష్టమి	శుక్ర	రేవతి	కుంభం	ప 10:55	అన్నప్రాశన, శుభసమయం	
03	శుక్ల	నవమి	శుక్ర	రేవతి	కన్య	రా 11:58	శుభసమయం	
04	శుక్ల	నవమి	శని	అశ్విని	కర్కాటకం	రా 07:35	శుభసమయం	తులాంశ
05	శుక్ల	దశమి	ఆది	అశ్విని	కుంభం	ప 10:47	అన్నప్రాశన, శుభసమయం	
08	శుక్ల	త్రయోదశి	బుధ	రోహిణి	కుంభం	ప 10:35	అన్నప్రాశన, శుభసమయం	
08	శుక్ల	త్రయోదశి	బుధ	మృగశిర	సింహం	రా 09:05	శుభసమయం	మిథునాంశ
10	శుక్ల	పూర్ణిమ	శుక్ర	పునర్వసు	కన్య	రా 11:30	శుభసమయం	
11	కృష్ణ	ద్వితీయ	శని	పుష్యమి	కన్య	రా 11:27	శుభసమయం	
15	కృష్ణ	పంచమి	బుధ	ఉత్తరఫల్గుని	కుంభం	ప 10:08	అన్నప్రాశన, శుభసమయం	
16	కృష్ణ	సప్తమి	గురు	హస్త	సింహం	రా 09:39	శుభసమయం	
16/17	కృష్ణ	సప్తమి	గురు	హస్త	తుల	రా 01:56	శుభసమయం	
17	కృష్ణ	అష్టమి	శుక్ర	చిత్ర	కన్య	రా 11:03	శుభసమయం	
17/18	కృష్ణ	అష్టమి	శుక్ర	స్వాతి	తుల	రా 01:54	శుభసమయం	
18	కృష్ణ	నవమి	శని	స్వాతి	సింహం	రా 09:31	శుభసమయం	
20	కృష్ణ	ఏకాదశి	సోమ	అనూరాధ	కుంభం	ప 09:48	శుభసమయం	

నామకరణాలు, సామాన్య వ్యాపార వ్యవహారాలు, సామాన్య ప్రయాణములు, రిజిస్ట్రేషన్లు, ఆపరేషన్లు, ముఖ్యమైన సమావేశములు మొ॥ వాటికి శుభసమయము (శు.స) ను సందర్భానుగుణముగా ఉపయోగించుకొనవచ్చును.

మాఘమాసము (25 జనవరి - 23 ఫిబ్రవరి)

తేది	పక్షం	తిథి	వారం	నక్షత్రం	లగ్నం	సమయం	ముహూర్తములు	వివరములు / విశేషములు
జనవరి								
26	శుక్ల	ద్వితీయ	ఆది	ధనిష్ఠ	కన్య	రా 10:28	వివాహం, శుభసమయం	షష్ఠి చంద్రశుక్రౌ, బుధ గురుల శుభాధిక్యత
27	శుక్ల	తృతీయ	సోమ	శతభిషం	మీనం	ప 09:57	అన్నప్రాశన, ఉపనయనం, వివాహం, శుభసమయం	రిఃఫే చంద్రశుక్రౌ, రవి గురుల శుభాధిక్యత
27	శుక్ల	తృతీయ	సోమ	శతభిషం	సింహం	రా 08:56	గర్భాధానం, శుభసమయం	
27/28	శుక్ల	తృతీయ	సోమ	శతభిషం	తుల	రా 01:15	వివాహం, శుభసమయం	బుధ శుక్రల శుభాధిక్యత
29	శుక్ల	పంచమి	బుధ	ఉత్తరాభాద్ర	కన్య	రా 10:16	శుభసమయం	
30	శుక్ల	పంచమి	గురు	ఉత్తరాభాద్ర	మీనం	ప 09:45	అన్నప్రాశన, ఉపనయనం, వివాహం, శుభసమయం	లగ్న చంద్రః, రవి గురుల శుభాధిక్యత
30/31	శుక్ల	షష్ఠి	గురు	రేవతి	తుల	రా 01:03	వివాహం, శుభసమయం	షష్ఠి చంద్రః, బుధ శుక్రల శుభాధిక్యత
31	శుక్ల	షష్ఠి	శుక్ర	రేవతి	కుంభం	ప 08:07	అన్నప్రాశన, వివాహం, శుభసమయం	ధనురంశ, బుధ శుక్రల శుభాధిక్యత
31/01	శుక్ల	సప్తమి	శుక్ర	అశ్విని	తుల	రా 12:57	వివాహం, శుభసమయం	షష్ఠి భావే చంద్రః, బుధ శుక్రల శుభాధిక్యత
ఫిబ్రవరి								
01	శుక్ల	సప్తమి	శని	అశ్విని	మీనం	ప 09:37	అన్నప్రాశన, వివాహం, శుభసమయం	కేంద్రస్థ గురుబలం
01	శుక్ల	అష్టమి	శని	అశ్విని	సింహం	రా 07:31	గర్భాధానం, శుభసమయం	
05	శుక్ల	ఏకాదశి	బుధ	మృగశిర	మీనం	ప 09:21	అన్న, ఉపనయన, వివాహ, శం.స్థాపన, గృ.ప్రవేశ, శు.స.	రవి గురు శుక్రల శుభాధిక్యత
07	శుక్ల	త్రయోదశి	శుక్ర	పునర్వసు	కుంభం	ప 08:14	అన్నప్రాశన, ఉపనయనం, శుభసమయం	మతాంతర రహితం, మీనాంశ, లగ్నస్థ బుధబలం
07	శుక్ల	చతుర్దశి	శుక్ర	పునర్వసు	తుల	రా 10:58	శుభసమయం	వర్షోత్తమాంశ
08	శుక్ల	చతుర్దశి	శని	పుష్యమి	మీనం	ప 09:09	అన్నప్రాశన, శుభసమయం	
08	శుక్ల	చతుర్దశి	శని	పుష్యమి	మేషం	ప 10:47	అన్నప్రాశన, శుభసమయం	మిథునాంశ
08	శుక్ల	పూర్ణిమ	శని	పుష్యమి	కన్య	రా 09:36	శుభసమయం	
09	కృష్ణ	ప్రతిపత్	ఆది	మఘ	కన్య	రా 09:32	శుభసమయం	
09/10	కృష్ణ	ప్రతిపత్	ఆది	మఘ	వృశ్చికం	రా 01:23	వివాహం, శంకుస్థాపన, శుభసమయం	మతాంతర రహితం, బుధ శుక్రల శుభాధిక్యత
10	కృష్ణ	ప్రతిపత్	సోమ	మఘ	మీనం	ప 09:02	అన్నప్రాశన, వివాహం, శంకుస్థాపన, శుభసమయం	షష్ఠి చంద్రః, లగ్నస్థ శుక్రబలం
10	కృష్ణ	ద్వితీయ	సోమ	పూర్వఫల్గుని	తుల	రా 11:07	గర్భాధానం, శుభసమయం	రాజపంచకం
12	కృష్ణ	చతుర్థి	బుధ	ఉత్తరఫల్గుని	మీనం	ప 08:54	అన్నప్రాశన, ఉపనయనం, శంకుస్థాపన, శుభసమయం	ప్రదోషః, లగ్నస్థ శుక్రబలం
12	కృష్ణ	చతుర్థి	బుధ	ఉత్తరఫల్గుని	మేషం	ప 10:31	అన్నప్రాశన, ఉపనయనం, వివాహం, శంకుస్థాపన, శు.స.	షష్ఠి చంద్రః, కోణస్థ గురుబలం
12	కృష్ణ	చతుర్థి	బుధ	హస్త	కన్య	రా 09:21	గర్భాధానం, శుభసమయం	
12/13	కృష్ణ	పంచమి	బుధ	హస్త	వృశ్చికం	రా 01:12	వివాహం, శుభసమయం	బుధ శుక్రల శుభాధిక్యత
14	కృష్ణ	సప్తమి	శుక్ర	స్వాతి	కన్య	రా 09:13	గర్భాధానం, శుభసమయం	
14/15	కృష్ణ	సప్తమి	శుక్ర	స్వాతి	వృశ్చికం	రా 01:02	వివాహం, శుభసమయం	రిఃఫే చంద్రః, బుధ శుక్రల శుభాధిక్యత
16	కృష్ణ	నవమి	ఆది	అనూరాధ	తుల	రా 10:42	వివాహం, శుభసమయం	భృగుషట్కం, కోణస్థ బుధబలం
20	కృష్ణ	ద్వాదశి	గురు	ఉత్తరాషాఢ	మీనం	ప 08:33	అన్నప్రాశన, శుభసమయం	లగ్నస్థ శుక్రబలం

నృసింహ వాస్తవమాస వికారి నామ సంవత్సర సం-చాంగం 2019-2020

నామకరణాదులు, సామాన్య వ్యాపార వ్యవహారాదులు, సామాన్య ప్రయాణములు, రిజిస్ట్రేషన్లు, ఆపరేషన్లు, ముఖ్యమైన సమావేశములు మొ॥ వాటికి శుభసమయము (శు.స) ను సందర్భానుగుణముగా ఉపయోగించుకొనవచ్చును.

తేది	పక్షం	తిథి	వారం	నక్షత్రం	లగ్నం	సమయం	ముహూర్తములు	వివరములు / విశేషములు
ఫిబ్రవరి								
20	కృష్ణ	ద్వాదశి	గురు	ఉత్తరాషాఢ	మేషం	ప 10:00	అన్నప్రాశన, శుభసమయం	మిథునాంశ, లాభస్థ రవిబలం
20	కృష్ణ	త్రయోదశి	గురు	ఉత్తరాషాఢ	కన్య	రా 08:49	గర్భాధానం, శుభసమయం	
21	కృష్ణ	త్రయోదశి	శుక్ర	ఉత్తరాషాఢ	మీనం	ప 08:29	శుభసమయం	

ఫాల్గునమాసము (24 ఫిబ్రవరి - 24 మార్చి)

26	శుక్ల	తృతీయ	బుధ	ఉత్తరాభాద్ర	మీనం	ప 07:59	అన్నప్రాశన, శుభసమయం	
26	శుక్ల	తృతీయ	బుధ	ఉత్తరాభాద్ర	మేషం	ప 10:26	అన్నప్రాశన, ఉపనయనం, వివాహం, శుభసమయం	రిఃఫ చన్ద్రః, రవి గురుల శుభాధిక్యత
26	శుక్ల	తృతీయ	బుధ	ఉత్తరాభాద్ర	కన్య	రా 08:26	గర్భాధానం, శుభసమయం	
26	శుక్ల	తృతీయ	బుధ	రేవతి	తుల	రా 11:17	వివాహం, శుభసమయం	షష్ఠి చన్ద్రశుక్రో, కోణస్థ బుధబలం
27	శుక్ల	చతుర్థి	గురు	రేవతి	మీనం	ప 07:55	అన్నప్రాశన, శుభసమయం	
27	శుక్ల	చతుర్థి	గురు	రేవతి	మేషం	ప 10:22	అన్నప్రాశన, ఉపనయనం, వివాహం, శుభసమయం	నిధనపంచకం, ప్రదోషః, రిఃఫచన్ద్రః, రవిగురుల శుభాధిక్యత
27	శుక్ల	చతుర్థి	గురు	రేవతి	తుల	రా 11:13	వివాహం, శుభసమయం	షష్ఠి చన్ద్రశుక్రో, కోణస్థ బుధబలం
28	శుక్ల	పంచమి	శుక్ర	అశ్విని	మేషం	ప 10:18	అన్నప్రాశన, ఉపనయనం, వివాహం, శుభసమయం	మతాంతర రహితం, రవి గురుల శుభాధిక్యత
మార్చి								
02	శుక్ల	సప్తమి	సోమ	రోహిణి	మేషం	ప 10:06	అన్నప్రాశన, వివాహం, శంకుస్థాపన, శుభసమయం	రవి గురుల శుభాధిక్యత
04	శుక్ల	నవమి	బుధ	మృగశిర	మీనం	ప 07:45	అన్నప్రాశన, వివాహం, శంకుస్థాపన, గృహప్రవేశం, శు.స.	కేంద్రస్థ గురుబలం
05	శుక్ల	ఏకాదశి	గురు	పునర్వసు	తుల	రా 09:12	గర్భాధానం, శుభసమయం	వర్షోత్తమాంశ
06	శుక్ల	ఏకాదశి	శుక్ర	పునర్వసు	మేషం	ప 09:51	అన్నప్రాశన, ఉపనయనం, శంకుస్థాపన, శుభసమయం	రవి గురు శుక్రల శుభాధిక్యత
06	శుక్ల	ద్వాదశి	శుక్ర	పుష్యమి	వృశ్చికం	రా 11:41	శుభసమయం	
08	శుక్ల	చతుర్దశి	ఆది	మఘ	మేషం	ప 09:43	అన్నప్రాశన, వివాహం, శుభసమయం	మతాంతర రహితం, రవి గురు శుక్రల శుభాధిక్యత
08	శుక్ల	చతుర్దశి	ఆది	మఘ	తుల	రా 09:00	శుభసమయం	వర్షోత్తమాంశ
08	శుక్ల	చతుర్దశి	ఆది	మఘ	వృశ్చికం	రా 11:33	వివాహం, శుభసమయం	మతాంతర రహితం, భృగుషట్కం, కేంద్రస్థ బుధబలం
12	కృష్ణ	తృతీయ	గురు	చిత్ర	మేషం	ప 09:27	అన్నప్రాశన, ఉపనయనం, శంకుస్థాపన, శుభసమయం	ప్రదోషః, రవి గురు శుక్రల శుభాధిక్యత
12	కృష్ణ	చతుర్థి	గురు	స్వాతి	వృశ్చికం	రా 11:17	వివాహం, గర్భాధానం, శుభసమయం	భృగుషట్కం, రిఃఫ చన్ద్రః, కేంద్రస్థ బుధబలం
16	కృష్ణ	అష్టమి	సోమ	మూల	తుల	రా 10:02	శుభసమయం	
18/19	కృష్ణ	ఏకాదశి	బుధ	ఉత్తరాషాఢ	కుంభం	రా 05:33	వివాహం, శంకుస్థాపన, గృహప్రవేశం, శుభసమయం	మతాంతర రహితం, మీనాంశ, లగ్నస్థ బుధబలం
19	కృష్ణ	ఏకాదశి	గురు	శ్రవణం	తుల	రా 09:44	శుభసమయం	
19/20	కృష్ణ	ఏకాదశి	గురు	శ్రవణం	కుంభం	రా 05:27	శుభసమయం	మతాంతర రహితం, మీనాంశ

స్వస్తి సన్మంగళాని భవన్తు

నామకరణాదులు, సామాన్య వ్యాపార వ్యవహారాదులు, సామాన్య ప్రయాణములు, రిజిస్ట్రేషన్లు, ఆపరేషన్లు, ముఖ్యమైన సమావేశములు మొ॥ వాటికి శుభసమయము (శు.స) ను సందర్శానుగుణముగా ఉపయోగించుకొనవచ్చును.

హైదరాబాదు నుండి కొన్ని ఇతర ప్రాంతముల లగ్నాంత కాలములకు సంస్కార పట్టిక

ఈ పంచాంగమునందు ప్రతిరోజున తిథ్యాదుల ప్రకృత చూపబడిన లగ్నాంతకాలములు భారతకాలమానము (Indian Standard Time) ను అనుసరించి హైదరాబాదునకు లగ్నాంతకాలములు అగుచున్నవి. ఈ పైన చూపబడిన దేశాంతర సంస్కారపట్టికలో మేషాది లగ్నములకు చూపబడిన నిమిషాదులను ఈ పంచాంగమున తిథ్యాదుల ప్రకృత చూపబడిన లగ్నాంతకాలములకు + గుర్తును బట్టి కలుపగాను, - గుర్తును బట్టి తీసివేయగాను ఆయా నగరములకు లగ్నాంత కాలములగును. అవసరమును బట్టి ఇతర ప్రదేశములకు స్థానిక పండితుల/విజ్ఞుల సహాయముతో నిర్ణయించుకొనవలెను.

అన్ని ఊళ్ళకు పుష్య కాలములు	మేషం గం : నిమి 01 : 14	వృషభం గం : నిమి 00 : 56	మిథునం గం : నిమి 01 : 46	కర్కాటకం గం : నిమి 00 : 31	సింహం గం : నిమి 01 : 28	కన్య గం : నిమి 00 : 58	తుల గం : నిమి 01 : 44	వృశ్చికం గం : నిమి 00 : 31	ధనుస్సు గం : నిమి 01 : 29	మకరం గం : నిమి 00 : 52	కుంభం గం : నిమి 01 : 19	మీనం గం : నిమి 00 : 22
	నిమి:సెక	నిమి:సెక	నిమి:సెక	నిమి:సెక	నిమి:సెక	నిమి:సెక	నిమి:సెక	నిమి:సెక	నిమి:సెక	నిమి:సెక	నిమి:సెక	నిమి:సెక
నిర్మల్	-02:06	-02:48	-02:30	-01:20	+00:11	+01:45	+03:06	+03:48	+03:29	+02:20	+00:49	-00:45
ఆదిలాబాద్	-03:44	-04:40	-04:14	-02:42	-00:41	+01:24	+03:12	+04:08	+03:43	+02:11	+00:10	-01:56
మంచినర్యాల	-06:05	-06:41	-06:25	-05:26	-04:06	-02:46	-01:36	-01:00	-01:16	-02:16	-03:34	-04:55
నిజామాబాద్	-00:32	-01:03	-00:49	+00:02	+01:11	+02:20	+03:21	+03:52	+03:38	+02:47	+01:39	+00:28
కామారెడ్డి	-00:54	-02:07	-01:07	-00:29	+00:21	+01:11	+01:56	+02:18	+02:09	+01:31	+00:41	-00:30
వర్ణి	+00:33	+00:04	+00:16	+01:05	+02:09	+03:14	+04:10	+04:39	+04:26	+03:38	+02:35	+01:29
కోరట్ల	-02:58	-03:34	-03:18	-02:20	-01:03	-00:15	-01:23	-01:57	-01:42	-00:44	-00:52	-01:51
కరీంనగర్	-04:18	-04:44	-04:32	-03:51	-02:55	-01:58	-01:08	-00:43	-00:54	-01:37	-02:31	-03:30
మహాదేవపూర్	-08:05	-08:38	-08:24	-07:29	-06:18	-05:05	-04:01	-03:28	-03:43	-04:37	-05:48	-07:02
జనగాం	-03:15	-03:24	-03:20	-03:07	-02:48	-02:30	-02:13	-02:06	-02:09	-02:23	-02:41	-03:00
వరంగల్	-05:23	-05:38	-05:31	-05:07	-04:34	-04:00	-03:31	-03:17	-03:23	-03:48	-04:20	-04:54
మహబూబాబాద్	-06:26	-06:31	-06:30	-06:21	-06:09	-05:58	-05:48	-05:43	-05:45	-05:53	-06:05	-06:17
మెదక్	-00:10	-00:26	-00:19	+00:07	+00:43	+01:18	+01:50	+02:05	+01:59	+01:32	+00:57	+00:21
సిద్దిపేట	-02:36	-02:54	-02:46	-02:17	-01:39	-01:00	-00:26	-08:09	-00:16	-00:45	-01:23	-02:03
జమీరాబాద్	+02:59	+02:52	+02:55	+03:07	+03:23	+03:38	+03:53	+03:59	+03:57	+03:45	+03:29	+03:13
వికారాబాద్	+02:19	+02:20	+02:19	+02:17	+02:15	+02:12	+02:11	+02:09	+02:10	+02:09	+02:14	+02:16
కల్వకుర్తి	+00:59	+01:16	+01:08	+00:39	+00:02	-00:37	-01:09	-01:28	-01:19	-00:50	-00:13	+00:25
మహబూబ్ నగర్	+02:55	+03:11	+03:03	+02:37	+02:04	+01:28	+00:59	+00:42	+00:50	+01:16	+01:50	+02:24
గద్వాల	+04:24	+04:51	+04:38	+03:53	+02:54	+01:52	+00:59	+00:30	+00:44	+01:29	+02:29	+03:30
నంద్యాల	+02:46	+03:32	+03:10	+01:55	+00:17	-01:25	-02:52	-03:38	-03:17	-02:02	-00:23	+01:18
కర్నూలు	+03:58	+04:35	+04:19	+03:17	+01:56	+00:33	-00:38	-01:16	-00:59	+00:03	+01:23	+02:46
ఆదోని	+07:20	+08:02	+07:42	+06:33	+05:03	+03:29	+02:09	+01:22	+02:46	+02:55	+04:26	+05:59
అనంతపురం	+07:27	+08:32	+08:03	+06:16	+03:56	+01:32	-00:31	-01:36	-01:07	+00:39	+02:59	+05:22
గుంతకల్లు	+07:38	+08:31	+08:06	+06:38	+04:43	+02:44	+01:02	+00:07	+00:32	+02:00	+03:56	+05:55
పెనుకొండ	+08:23	+09:43	+09:06	+06:56	+04:04	+01:07	-01:25	-02:45	-02:09	+00:02	+02:54	+05:50
కడప	+02:48	+03:57	+03:25	+01:32	-00:56	-03:30	-05:42	-06:52	-06:20	-04:27	-01:58	+00:36
ప్రొద్దుటూరు	+03:34	+04:37	+04:08	+02:24	+00:12	-02:13	-04:13	-05:17	-04:48	-03:04	-00:48	+01:32
రాజంపేట	+01:56	+03:13	+02:38	+00:33	-02:11	-05:01	-07:27	-08:44	-08:08	-06:03	-03:09	-00:30
చిత్తూరు	+03:35	+05:14	+04:29	+01:46	-01:47	-05:28	-08:37	-10:17	-09:31	-06:49	-03:15	-00:25
మదనపల్లి	+05:14	+06:45	+06:04	+03:34	+00:17	-03:06	-06:01	-07:32	-06:51	-04:21	-01:04	+02:19
తిరుపతి	+01:42	+03:11	+02:31	+00:04	-03:08	-06:26	-09:16	-10:45	-10:05	-07:39	-04:27	-01:10
వెంకటగిరి	+00:36	+01:58	+01:20	-00:54	-03:49	-06:52	-09:28	-10:50	-10:13	-07:58	-05:02	-02:01
గూడూరు	-00:44	+00:33	-00:03	-02:09	-04:56	-07:48	-10:16	-11:34	-10:58	-08:51	-06:04	-03:13
నెల్లూరు	-01:43	-00:33	-01:05	-03:00	-05:31	-08:07	-10:21	-11:32	-11:00	-09:05	-06:33	-03:57
భువనగిరి	-01:51	-01:54	-01:53	-01:48	-01:41	-01:35	-01:28	-01:26	-01:27	-01:32	-01:41	-01:46
నల్గొండ	-02:42	-02:34	-02:38	-02:51	-03:08	-03:26	-03:40	-03:49	-03:45	-03:32	-03:14	-02:57

స్వస్తిశ్రీచాన్ద్రమానవికారినామసంవత్సరపంచాంగం 2019-2020

	మేషం	వృషభం	మిథునం	కర్కాటకం	సింహం	కన్య	తుల	వృశ్చికం	ధనుస్సు	మకరం	కుంభం	మీనం
	నిమి:సెక	నిమి:సెక	నిమి:సెక	నిమి:సెక	నిమి:సెక	నిమి:సెక	నిమి:సెక	నిమి:సెక	నిమి:సెక	నిమి:సెక	నిమి:సెక	నిమి:సెక
సూర్యాపేట	-03:13	-04:07	-04:10	-04:20	-04:33	-04:46	-04:57	-05:04	-05:00	-04:51	-04:38	-04:25
ఖమ్మం	-06:30	-06:27	-06:29	-06:34	-06:40	-06:48	-06:54	-06:58	-06:55	-06:50	-06:43	-06:36
సత్తుపల్లి	-08:57	-08:53	-08:55	-09:02	-09:11	-09:20	-09:28	-09:33	-09:30	-09:23	-09:14	-09:06
భద్రాచలం	-10:04	-10:11	-10:07	-09:57	-09:42	-09:26	-09:13	-09:06	-09:09	-09:20	-09:35	-09:51
జగ్గయ్యపేట	-05:45	-05:33	-05:39	-05:58	-06:24	-06:51	-07:13	-07:26	-07:20	-07:00	-06:34	-06:08
విజయవాడ	-07:17	-06:56	-07:05	-07:40	-08:26	-09:12	-09:52	+10:13	-10:03	-09:29	-08:43	-07:58
బందరు	-08:50	-08:20	-08:33	-09:22	-10:25	-11:30	-12:26	-12:56	-12:43	-11:55	-10:51	-09:46
వినుకొండ	-03:07	-02:35	-02:50	-03:43	-04:52	-06:04	-07:05	-07:38	-07:23	-06:30	-05:20	-04:09
నరసరావుపేట	-04:35	-04:08	-04:21	-05:06	-06:06	-07:08	-08:00	-08:29	-08:16	-07:30	-06:30	-05:29
గుంటూరు	-06:17	-05:51	-06:03	-06:46	-07:42	-08:41	-09:30	-09:57	-09:45	-09:02	-08:05	-07:07
మార్కాపురం	-00:46	-00:06	-00:25	-01:30	-02:55	-04:23	-05:39	-06:19	-06:01	-04:56	-03:30	-02:02
ఒంగోలు	-03:31	-02:45	-03:06	-04:21	-05:58	-07:39	-09:05	-09:51	-09:30	-08:16	-06:38	-04:58
చీరాల	-05:12	-04:35	-04:52	-05:54	-07:14	-08:38	-09:50	-10:28	-10:10	-09:09	-07:48	-06:25
ఏలూరు	-09:31	-09:15	-09:23	-09:49	-10:24	-11:01	-11:32	-11:49	-11:41	-11:14	-10:39	-10:03
భీమవరం	-10:56	-10:35	-10:45	-11:18	-12:08	-12:48	-13:26	-13:14	-13:37	-13:04	-12:20	-11:35
నిడదవోలు	-12:04	-11:52	-11:58	-12:17	-12:42	-13:08	-13:30	-13:42	-13:36	-13:17	-12:52	-12:27
రాజమండ్రి	-12:37	-12:28	-12:32	-12:49	-13:10	-13:31	-13:49	-14:00	-13:55	-13:39	-13:18	-12:57
కాకినాడ	-14:16	-14:05	-14:11	-14:29	-14:52	-15:16	-15:37	-15:48	-15:43	-15:25	-15:01	-14:37
తుని	-16:13	-16:13	-16:13	-16:15	-16:16	-16:18	-16:19	-16:21	-16:20	-16:18	-16:17	-16:15
నర్సీపట్నం	-16:58	-17:05	-17:02	-16:51	-16:35	-16:20	-16:07	-16:00	-16:03	-16:14	-16:29	-16:45
అనకాపల్లి	-18:35	-18:42	-18:40	-18:28	-18:11	-17:55	-17:41	-17:34	-17:37	-17:49	-18:05	-18:21
విశాఖపట్టణం	-19:44	-19:52	-19:49	-19:36	-19:19	-19:02	-18:47	-18:40	-18:43	-18:56	-19:12	-19:30
విజయనగరం	-20:51	-21:09	-21:00	-20:32	-19:53	-19:12	-18:38	-18:21	-18:29	-18:58	-19:36	-20:17
సాలూరు	-20:37	-21:04	-20:52	-20:07	-19:06	-18:05	-17:11	-16:44	-16:56	-17:42	-18:41	-18:44
బొబ్బిలి	-21:18	-21:47	-21:34	-20:46	-19:43	-18:38	-17:42	-17:14	-17:26	-18:14	-19:17	-20:22
శ్రీకాకుళం	-23:02	-23:25	-23:15	-22:38	-21:49	-21:00	-20:16	-19:55	-20:04	-20:41	-21:29	-22:20
పలాస	-25:48	-26:22	-26:07	-25:11	-23:57	-22:42	-21:36	-21:02	-21:17	-22:13	-23:26	-24:43
ఇచ్ఛాపురం	-27:25	-28:08	-27:49	-26:39	-25:07	-23:33	-22:11	-21:29	-21:47	-22:57	-24:29	-26:04
బరంపురం	-28:07	-28:54	-28:33	-27:15	-25:32	-23:47	-21:45	-21:28	-21:49	-23:07	-24:50	-26:36
భువనేశ్వర్	-33:43	-34:54	-34:22	-32:26	-29:53	-27:17	-25:01	-23:51	-24:23	-26:19	-28:51	-31:28
కోల్కత్తా	-47:31	-49:42	-48:42	-45:08	-40:28	-38:38	-31:26	-29:17	-30:16	-33:51	-38:31	-43:21
బళ్ళారి	+09:26	+10:20	+10:05	+08:27	+06:32	+04:32	+02:50	+01:56	+02:21	+03:49	+05:44	+07:43
బెంగుళూరు	+09:58	+11:42	+10:55	+08:04	+04:18	+00:26	-02:55	-04:40	-03:52	-01:01	+02:45	+06:37
మైసూరు	+14:44	+16:44	+15:50	+12:32	+08:13	+03:45	-00:05	-02:06	-01:11	+02:06	+06:25	+10:53
చెన్నై	-00:56	+00:46	-00:01	-02:48	-06:28	-10:16	-13:31	-15:14	-14:27	-11:40	-07:59	-04:12
కాంచీపురం	+01:40	+03:28	+02:40	-00:18	-04:11	-08:11	-11:38	-13:27	-12:37	-09:41	-05:47	-01:47
సేలం	+09:33	+11:48	+10:46	+07:05	+02:13	-02:49	-07:08	-09:23	-08:21	-04:39	-00:12	+05:14
పాండిచ్చెరి	+02:18	+04:27	+03:28	-00:03	-04:41	-09:28	-13:34	-15:43	-11:44	-11:13	-06:35	-01:49
తిరువనంతపురం	+18:59	+22:25	+20:51	+15:12	+07:44	+00:02	-06:35	-10:02	-08:28	-02:48	-04:40	+12:21
నాగపూర్	-08:17	-09:52	-09:09	-06:35	-03:12	-00:16	+03:16	+04:50	+04:08	+01:33	-01:40	-05:18
పూనా	+16:38	+16:10	+16:22	+17:08	+18:10	+19:12	+20:06	+20:34	+20:22	+19:35	+18:35	+17:32
ముంబాయి	+20:05	+19:26	+19:44	+20:47	+22:11	+23:37	+24:52	+25:31	+25:13	+24:09	+22:46	+21:19
వారణాశి	-30:39	-34:05	-32:32	-26:55	-19:34	-12:02	-05:29	-02:03	-03:37	-09:14	-16:33	-24:07
భోపాల్	-04:54	-07:23	-06:16	-02:11	-03:10	08:40	13:26	15:55	14:18	10:43	05:22	-00:08
న్యూ ఢిల్లీ	-13:11	-18:13	-16:05	-07:46	+02:51	+13:47	+23:18	+28:19	+26:03	+17:52	+07:15	-03:41

స్వస్తిశ్రీచాన్దమానవికారినామసంవత్సరపంచాంగం 2019-2020

శంకుస్థాపనాది ముహూర్తములకు యోగ్యమైన తిథివార నక్షత్రాదులను, లగ్నములను తెలియజేయు పట్టిక.

ఈ సుముహూర్తములకు ఏకవింశతి మప,దోషములు యుండకూడదు. పాపగ్రహక్రాంత, వేద రాహిత్యముగా నుండవలెను.

ముహూర్తములు	తిథులు	వారములు	నక్షత్రములు	లగ్నములు	విశేషములు
శంకుస్థాపనము	2, 3,5,7,10, 11,13,15	సో, బు, గు, శు	అశ్వి,రోహి,మృగ,పున, ఉత్తరాత్రయం హస్త,చిత్ర,స్వాతి,అనూ,శ్రవ,ధని,శత,రేవతి	వృష, మిథు, కన్య, ధను, కుంభ, మీన	చతుర్థశుద్ధి అష్టమశుద్ధి
గృహప్రవేశము	2,3,5,7,10, 11,13,15	సో, బు, గు, శు	రోహి,మృగ,ఉత్తరాత్రయం,చిత్ర,అనూ ధని,శత,రేవ,శుభం.పుష్యమి మధ్యమం	వృష,మిథు,కన్య,సింహ వృశ్చి,ధను,కుం,మీన	చతుర్థశుద్ధి,అష్టమశుద్ధి వృషభ కలశ చక్రశుద్ధి
నిషేకము	2,3,5,10	సో, బు, గు శు (శ)	అశ్వి,రోహి,మృగ,పున, ఉత్తరాత్రయం,హస్త చిత్ర,స్వాతి,అనూ,మూల,శ్రవ,ధని,శత,రేవతి	వృష,మిథు,కట,కన్య తుల,ధను,కుంభ,మీన	లగ్నశుద్ధి మాఘాది పంచకము శుభము
గర్భాధానము	2,3,5,7, 10,13	ఆ, సో, బు గు, శు	రోహి,మృగ,పున,ఉత్తరాత్రయం,పూర్వాత్రయం హస్త,చిత్ర,స్వాతి,అనూ,శత,శ్రవ,ధని	మేష,వృష,కర్క కన్య,తుల,ధను,మీన	1,8 శుద్ధి పంచవర వ్రతదినములుకానిదినము
పుంసవనము సీమంతము	2,3,5,7, 10,11,13,15	సో, బు, గు, శు	అశ్వి,రోహి,మృగ,పున,పుష్య,ఉభ,హస్త,చిత్ర, స్వాతి,అనూ,మూల,ఉషా,శ్రవ,శత,ఉభ,రేవతి	వృశ్చి,సింహం వినా ఇతర పుం లగ్నములు	3,4 శుద్ధి 5,7,8 మాసములు
నామకరణం జాతకర్మ	2,3,5,7, 10,11,13	సో, బు, గు, శు	అశ్వి,రోహి,పున,పుష్య,ఉభ,హస్త,స్వాతి, అనూ,ఉషా,శ్రవ,ఉభ	వృష,మిథు,కర్క కన్య,ధను,మీన	అష్టమశుద్ధి, పక్షచ్ఛిద్ర రహిత దినములు
డోలారోహణం	2,3,5,7, 10,11,13,15	సో, బు, గు, శు	అశ్వి,రోహి,మృగ,పుష్య,ఉభ,హస్త,చిత్ర అనూ,ఉషా,ఉభ,రేవతి	వృష,మిథు,కట,కన్య తుల,ధను,మీన	1,3,5 మాసములు శుభం, అష్టమశుద్ధి
అన్నప్రాశనము	2,3,5,7, 10,13,15	సో, బు, గు, శు	అశ్వి,రోహి,మృగ,పున,పుష్య,ఉభ,హస్త,చిత్ర స్వాతి,అనూ,ఉషా,శ్రవ,శత,ఉభ,రేవతి	వృష,కన్య,మిథు కట,ధను,మీన	10శుద్ధి పురుషులకు సరి. స్త్రీలకు బేసిమాసం
కర్ణవేధ	2,3,5,7, 10,11,13	సో, బు, గు, శు	అశ్వి,మృగ,పున,పుష్య,ఉభ,హస్త,చిత్ర అనూ,ఉషా,శ్రవ,ధని,ఉ,భ,రేవతి	వృష,మిథు,కట కన్య,ధను,మీన	అష్టమశుద్ధి 6,7,8 మాసములు శుభము
కేశఖండనము	2,3,5, 7,10,13,15	సో, బు, గు, శు	అశ్వి,మృగ,పున,పుష్య,హస్త,చిత్ర స్వాతి,శ్రవ,ధని,శత,రేవతి	వృష,మిథు,కట,కన్య తుల,ధను,మీన	ఉత్తరాయణము వ్రధమయామము
అక్షరాభ్యాసము	2,3,5,7, 10,11,12	సో, బు, గు, శు	అశ్వి,ఆర్ద్ర,పున,పుష్య,హస్త,చిత్ర, స్వాతి,అనూ, శ్రవ,రేవతి	మేష,కట,తుల మకర	అష్టమశుద్ధి ఉత్తరాయణం. 4వ సంవత్సరము
విద్యారంభము	2,3,5,7, 10,11,12	ఆ, సో, బు గు, శు	అశ్వి,మృగ,ఆర్ద్ర,పున,పుష్య,ఆశ్రే హస్త,చిత్ర,స్వాతి,మూల,శ్రవ,ధని,శత	మేష, కట,తుల, మక, మీన	అష్టమశుద్ధి అనధ్యాయ రహితము
ఉపనయనము	2,3,5,7,10, 11,(6,12)	బు, గు, శు.శుభం ఆ, సో. మధ్యమం	రోహి,మృగ,మఘ,ఉ,ఫ,హస్త,స్వాతి,అనూ మూల,ఉ.షా,శత,ఉ.భ,రేవతి	వృష,మిథు,కట కన్య,ధను,మీన	9శుద్ధిప్రదోషానధ్యాయ కేంద్రపాపగ్రహరహితం
వివాహము	2,3,5,7,10, 11,12,13,15	బు, గు, శు.శుభం శ, ఆ. మధ్యమం	అశ్వి,రోహి,మృగ,ఉ,ఫ,హస్త,చిత్ర స్వాతి,అనూ,ఉ.షా,శ్రవ,శత,ఉ.భ,రేవతి	వృష,మిథు,కట కన్య,తుల,ధను,మీన	సప్తమ శుద్ధి మాఘాది పంచక శుభం
నూతన వస్త్రధారణం	2,3,5,7,10, 11,13,15	సో, బు, గు, శు	అశ్వి,రోహి,మృగ,పున,పుష్య,ఉభ,హస్త,చిత్ర,స్వాతి, అనూ,మూల,ఉషా,శ్రవ,ధని,శత,ఉభ,రేవతి	వృష,మిథు,కట,కన్య, తుల,ధను,మీన	తృతీయ శుద్ధి
కూపారంభం	2,3,5,7,10, 11,13,15	సో, బు, గు, శు	రోహి,పుష్య,మృగ,ఉభ,హస్త,అనూ,జ్యేష్ఠ, ఉషా,శ్రవ,శత,ఉభ	కట,మక,మీన,శుభం వృష,కుంభ మధ్యమం	లగ్నమందు చం॥ శుక్రులు ఉ,ఈ,తూ భాగాలు శుభం
ప్రయాణము	2,3,5,7, 10,13	సో, బు, గు, శు	అశ్వి,మృగ,పున,పుష్య,హస్త,అనూ, మూల,శ్రవ,ధని,రేవతి	మేష,వృష,కట కన్య,ధను,మీన	మం,బు,శు,ఎదురువాలు వారశూలులు లేకుండ
బీజావాపము	2,3,5,7, 10,11,13,15	ఆ, సో, బు గు, శు	అశ్వి,రోహి,మృగ,పుష్య,మఘ,ఉభ,హస్త, స్వాతి, అనూ,మూల,ఉషా,శ్రవ,ధని,ఉభ,రేవతి	వృష,మిథు,కట కన్య,వృశ్చి,ధను,మీన	ఏ వన్నె విత్తులకు ఆ వన్నె గ్రహవారములు మంచివి
దేవతా ప్రతిష్ఠ	2,3,5,7,8, 10,11,12,13	ఆ, సో, బు గు, శు	అశ్వి, మృగ,పున,పుష్య,హస్త,చిత్ర,స్వాతి,శ్రవ శత,శుభం. జ్యేష్ఠ,రేవతి మధ్యమం	వృష,మిథు,కట తుల,ధను,మీన	భోజనానంతరం, భార్య,మా॥గర్భిణి కూడదు

ఉత్తరాయణము - వసంత ఋతువు - చైత్రమాసము

ర 21:47 వ 29:02	కు 09:41 రా 28:25	సూ.ఉ : 06:10 సూ.అ : 06:26	ర 22:46 చ 11:38 కు 10:20 రా 28:22	సూ.ఉ : 06:09 సూ.అ : 06:27	
బి 24:59 శు 18:09	06-04-2019 శనివారము తి : శుక్ల ప్రతిపత్ ప 03:20 న : రేవతి ఉ 07:21 యో : వైభ్రతి రా 09:43 క : బవ ప 03:20 బాలవ రా 03:39 అఘ: ఉ 06:29 వరకు రా 01:06 ల 02:47 దు : ఉ 06:10 ల 07:48 వ : రా.తె 04:28 లగాయతు	లగ్నాంతకాలముల పగలు మీనం: 06:37:30 మేష : 08:22:14 వృష : 10:22:46 మిథు : 12:35:03 కర్కా : 02:47:10 సింహ : 04:53:48 రాత్రి కన్య : 06:59:08 తుల : 09:09:05 వృశ్చి : 11:22:38 ధను : 01:28:58 మక : 03:19:32 కుంభ : 04:57:40	బి 25:42 శు 19:21	07-04-2019 ఆదివారము తి : శుక్ల ద్వితీయ ప 03:58 న : అశ్విని ప 08:42 యో : విష్ణుభ రా 09:04 క : కౌలవ ప 03:58 తైతుల రా.తె 04:05 అఘ: రా.తె 04:41 లగాయతు దు : ప 04:49 ల 05:38 వ : ఉ 06:10 వరకు రా 06:41 ల 08:21	లగ్నాంతకాలముల పగలు మీనం: 06:33:34 మేష : 08:18:18 వృష : 10:18:50 మిథు : 12:31:07 కర్కా : 02:43:14 సింహ : 04:49:52 రాత్రి కన్య : 06:55:12 తుల : 09:05:09 వృశ్చి : 11:18:42 ధను : 01:25:03 మక : 03:15:36 కుంభ : 04:53:44
గు 00:12 శ 25:56 కే 28:25			గు 00:12 శ 25:58 కే 28:22		

ర 23:45 బి 26:27 శు 20:33	చ 24:25 కు 10:59 రా 28:19	సూ.ఉ : 06:08 సూ.అ : 06:27	ర 24:44 చ 07:23 కు 11:39 రా 28:16	సూ.ఉ : 06:08 సూ.అ : 06:27
08-04-2019 సోమవారము తి : శుక్ల తృతీయ ప 04:12 న : భరణి ప 09:40 యో : ప్రీతి రా 08:07 క : గరజి ప 04:12 వణిజ రా.తె 04:08 అఘ: ఉ 06:20 వరకు దు : వ 12:42 ల 01:31 ప 03:10 ల 03:59 రా 09:58 ల 11:37	లగ్నాంతకాలముల పగలు మీనం: 06:29:38 మేష : 08:14:22 వృష : 10:14:54 మిథు : 12:27:11 కర్కా : 02:39:18 సింహ : 04:45:56 రాత్రి కన్య : 06:51:16 తుల : 09:01:13 వృశ్చి : 11:14:46 ధను : 01:21:08 మక : 03:11:40 కుంభ : 04:49:48	09-04-2019 మంగళవారము తి : శుక్ల చతుర్థి ప 04:03 న : కృత్తిక ప 10:16 యో : ఆయుష్మాన్ రా 06:52 క : భద్ర ప 04:03 బవ రా 03:48 అఘ: ఉ 07:49 ల 09:27 దు : ప 08:36 ల 09:25 రా 11:07 ల 11:54 వ : రా 02:26 ల 04:03	బి 27:16 శు 21:46	లగ్నాంతకాలముల పగలు మీనం: 06:25:42 మేష : 08:10:26 వృష : 10:10:58 మిథు : 12:23:15 కర్కా : 02:35:22 సింహ : 04:42:00 రాత్రి కన్య : 06:47:20 తుల : 08:57:17 వృశ్చి : 11:10:50 ధను : 01:17:13 మక : 03:07:44 కుంభ : 04:45:52
గు 00:13 శ 26:00 కే 28:19			గు 00:13 శ 26:02 కే 28:16	

ర 25:43 బి 28:09 శు 22:58	చ 20:33 కు 12:19 రా 28:12	సూ.ఉ : 06:07 సూ.అ : 06:27	ర 26:42 చ 12:58 కు 03:55 రా 28:09	సూ.ఉ : 06:06 సూ.అ : 06:27
10-04-2019 బుధవారము తి : శుక్ల పంచమి ప 03:32 న : రోహిణి ప 10:30 యో : సౌభాగ్య సా 05:19 క : బాలవ ప 03:32 కౌలవ రా 03:05 అఘ: ఉ 07:17 ల 08:53 రా 01:37 ల 03:13 దు : ప 11:52 ల 12:42 వ : ప 04:04 ల 05:40	లగ్నాంతకాలముల పగలు మీనం: 06:21:46 మేష : 08:06:30 వృష : 10:07:02 మిథు : 12:19:19 కర్కా : 02:31:26 సింహ : 04:38:04 రాత్రి కన్య : 06:43:24 తుల : 08:53:21 వృశ్చి : 11:06:54 ధను : 01:13:18 మక : 03:03:48 కుంభ : 04:41:56	11-04-2019 గురువారము తి : శుక్ల షష్ఠి ప 02:38 న : మృగశిర ప 10:22 యో : శోభన ప 03:28 క : తైతుల ప 02:38 గరజి రా 01:59 అఘ: రా 12:04 ల 01:38 దు : ప 10:13 ల 11:02 ప 03:09 ల 15:59 రా 06:35 ల 08:09	బి 29:04 శు 24:11	లగ్నాంతకాలముల పగలు మీనం: 06:17:50 మేష : 08:02:34 వృష : 10:03:06 మిథు : 12:15:23 కర్కా : 02:27:30 సింహ : 04:34:08 రాత్రి కన్య : 06:39:28 తుల : 08:49:25 వృశ్చి : 11:02:58 ధను : 01:09:23 మక : 02:59:52 కుంభ : 04:38:00
గు 00:14 శ 26:04 కే 28:12			గు 00:14 శ 26:06 కే 28:09	

- 06 :** స్వస్తి శ్రీ చాన్దమాన వికారి నామ సంవత్సరాది, తైలాభ్యుజ్జ, పంచాంగ పూజా (పంచాంగ శ్రవణం), నింబకుసుమ భక్షణం, వసంత నవ రాత్రారంభం, ప్రపాదానం, యాగం, శ్వేతవరాహకల్పాది, చంద్రదర్శనం (దక్షిణశుక్లౌన్మతం), బాలేన్దు పూజా, (శ్రాద్ధతిథి - ప్రతిపత్)
- 07 :** ఉమాశివగ్నిపూజా, గౌరీ శంకర దమన పూజా, (శ్రాద్ధతిథి - ద్వితీయా)
- 08 :** మాస గౌరీ ప్రతారంభం, సౌభాగ్య శయన వ్రతం, సౌభాగ్య గౌరీ వ్రతం,
- శివ/గౌరీ డోలోత్సవం, శ్రీరామాది దేవతా డోలోత్సవం, ఉత్తమమన్నాది, మత్స్యజయస్త్రీ, ప్రదోషం, (శ్రాద్ధతిథి - తృతీయా)
- 09 :** (పుట 15 చూడు) గణేశదమనపూజా, (శ్రాద్ధతిథి - చతుర్థి)
- 10 :** లక్ష్మీపంచమీ, నాగపూజా, కూర్మకల్పాది, (స్నాన దాన శ్రాద్ధాలు), హయవ్రతం, (శ్రాద్ధతిథి - పంచమీ)
- 11 :** సుప్త దమనారోపణం, ప్రదోషం, (శ్రాద్ధతిథి - షష్ఠి + సప్తమీ)

ఉత్తరాయణము - వసంత ఋతువు - చైత్రమాసము

ర 27:41 బు 00:03	కు 13:38	చ 17:30 రా 28:06	సూ.ఉ : 06:05 సూ.అ : 06:28	ర 28:40 బు 01:04	కు 14:17	రా 28:03	సూ.ఉ : 06:05 సూ.అ : 06:28
శు 25:23	12-04-2019 శుక్రవారము తి : శుక్ల నవమి ప 01:20 న : ఆర్ద్ర ప 09:51 యో : అతిగండ ప 01:19 క : వణిజ ప 01:20 భద్ర రా 12:29 అఘు: లేవు దు : ప 08:34 ల 09:23 ప : ప 12:41 ల 01:31 రా 09:23 ల 10:56	లగ్నాంతకాలములు పగలు మీనం: 06:13:54 మేష : 07:58:38 వృష : 09:59:10 మిథు : 12:11:27 కర్కా : 02:23:34 సింహ : 04:30:12 రాత్రి కన్య : 06:35:32 తుల : 08:45:29 పుశ్చి : 10:59:02 ధను : 01:05:28 మక : 02:55:56 కుంభ : 04:34:04	శు 26:36	13-04-2019 శనివారము తి : శుక్ల అష్టమి ప 11:38 న : పునర్వసు ప 08:56 యో : సుకర్మ ప 10:50 క : బవ ప 11:38 బాలవ రా 10:36 అఘు: ఉ 06:37 ల 08:10 రా 01:35 ల 03:05 దు : ఉ 06:05 ల 07:44 ప : ప 04:30 ల 06:01	చ 01:19	లగ్నాంతకాలములు పగలు మీనం: 06:09:58 మేష : 07:54:42 వృష : 09:55:14 మిథు : 12:07:31 కర్కా : 02:19:38 సింహ : 04:26:16 రాత్రి కన్య : 06:31:36 తుల : 08:41:33 పుశ్చి : 10:55:06 ధను : 01:01:33 మక : 02:52:00 కుంభ : 04:30:08	
(గు)00:14 శ 26:08 కే 28:06				(గు)00:13 శ 26:10 కే 28:03			

ర 29:39 బు 02:08	కు 14:57	రా 27:59	సూ.ఉ : 06:04 సూ.అ : 06:28	బు 03:14	ర 00:38	కు 15:36	రా 27:57	సూ.ఉ : 06:03 సూ.అ : 06:28
శు 27:48	14-04-2019 ఆదివారము తి : శుక్ల నవమి ప 09:33 న : పుష్యమి ఉ 07:38 అశ్లేష రా.తె 05:58 యో : దృతి ప 08:03 శుల రా.తె 04:58 క : కౌలవ ప 09:33 తైతుల రా 08:20 అఘు: రా.తె 04:29 ల 05:58 దు : ప 04:49 ల 05:38 ప : రా 07:33 ల 09:02	లగ్నాంతకాలములు పగలు మీనం: 06:06:02 మేష : 07:50:46 వృష : 09:51:18 మిథు : 12:03:35 కర్కా : 02:15:42 సింహ : 04:22:20 కన్య : 06:27:40 రాత్రి తుల : 08:37:37 పుశ్చి : 10:51:10 ధను : 12:57:38 మక : 02:48:04 కుంభ : 04:26:12 మీనం: 06:02:06	చ 15:24	శు 29:01	15-04-2019 సోమవారము తి : శుక్ల దశమి ఉ 07:07 వికాదశి రా.తె 04:22 న : మఘు రా 03:59 యో : గండ రా 01:36 క : గరజి ఉ 07:07 వణిజ సా 05:44 భద్ర రా.తె 04:22 అఘు: రా 01:47 ల 03:15 దు : ప 12:40 ల 01:30 ప : ప 03:09 ల 03:59 ప 04:59 ల 06:27	చ 29:43	లగ్నాంతకాలములు పగలు మేష : 07:46:51 వృష : 09:47:23 మిథు : 11:59:40 కర్కా : 02:11:47 సింహ : 04:18:25 కన్య : 06:23:45 రాత్రి తుల : 08:33:42 పుశ్చి : 10:47:15 ధను : 12:53:35 మక : 02:44:09 కుంభ : 04:22:17 మీనం: 05:58:11	
(గు)00:13 శ 26:11 కే 27:59				(గు)00:12 శ 26:13 కే 27:57				

బు 04:23 శు 00:13	ర 01:36	కు 16:16	రా 27:53	సూ.ఉ : 06:03 సూ.అ : 06:28	బు 05:35 శు 01:26	ర 02:35	కు 16:55	రా 27:50	సూ.ఉ : 06:02 సూ.అ : 06:29
	16-04-2019 మంగళవారము తి : శుక్ల ద్వాదశి రా 01:25 న : పూర్వఫల్గుని రా 01:49 యో : వృద్ధి రా 10:05 క : బవ ప 02:53 బాలవ రా 01:25 అఘు: రా 08:00 ల 09:27 దు : ప 08:32 ల 09:22 రా 11:06 ల 11:52 ప : ప 11:16 ల 12:43	లగ్నాంతకాలములు పగలు మేష : 07:42:55 వృష : 09:43:27 మిథు : 11:55:44 కర్కా : 02:07:51 సింహ : 04:14:29 కన్య : 06:19:49 రాత్రి తుల : 08:29:46 పుశ్చి : 10:43:19 ధను : 12:49:39 మక : 02:40:13 కుంభ : 04:18:21 మీనం: 05:54:15	చ 14:15		17-04-2019 బుధవారము తి : శుక్ల త్రయోదశి రా 10:24 న : ఉత్తరఫల్గుని రా 11:35 యో : ధ్రువ సా 06:30 క : కౌలవ ప 11:54 తైతుల రా 10:24 అఘు: సా 05:03 ల 06:30 దు : ప 11:51 ల 12:40 ప : ప 08:21 ల 09:48	చ 28:55	లగ్నాంతకాలములు పగలు మేష : 07:38:59 వృష : 09:39:31 మిథు : 11:51:48 కర్కా : 02:03:55 సింహ : 04:10:33 కన్య : 06:15:53 రాత్రి తుల : 08:25:50 పుశ్చి : 10:39:23 ధను : 12:45:43 మక : 02:36:17 కుంభ : 04:14:25 మీనం: 05:50:19		
(గు)00:11 శ 26:14 కే 27:53				(గు)00:10 శ 26:15 కే 27:50					

- 12 : అనధ్యాయ, సూర్య దమనారోపణం (శ్రాద్ధతిథి: - అష్టమీ)
- 13 : (పుట 15 చూడుడు) అశోకాష్టమీ, భవాన్యుత్పత్తి: (భవానీదర్శనం), స్మారానాం శ్రీరామనవమీ, (శ్రాద్ధతిథి: - నవమీ)
- 14 : (పుట 15 చూడుడు) మేషసంక్రమణం ప 02:10 (సంక్రమణ ప్రయుక్త విషువత్పుణ్యకాలము ప 10:10 నుండి సా 06:10 వరకు), సార సంవత్సరాది, మాధ్వ వైష్ణవానాం శ్రీరామనవమీ, (శ్రాద్ధతిథి: - దశమీ)
- 15 : ధర్మదశమీ (యమపూజ), స్మారానాం కామదైకాదశీ, దోలోత్సవ, రుక్మిణీ పూజ, వామన పూజ, (శ్రాద్ధతిథి: - ఏకాదశీ)
- 16 : మాధ్వ వైష్ణవానాం ఏకాదశ్యపవాస, వామనద్వాదశీ, విష్ణు దమనోత్సవ, అహోరాత్ర విష్ణుస్మరణమ్, ప్రదోష, (శ్రాద్ధతిథి: - ద్వాదశీ)
- 17 : అనంగత్రయోదశీ, ప్రదోష (ప్రదోష పూజ), శైవచతుర్దశీ (స్వయంభూలింగ దర్శనం), (శ్రాద్ధతిథి: - త్రయోదశీ)

ఉత్తరాయణము - వసంత ఋతువు - చైత్రమాసము

బు 06:48 శు 02:39	ర 03:34	కు 17:34	రా 27:47	సూ.ఉ : 06:01 సూ.అ : 06:29	బు 08:04 శు 03:51	ర 04:32	కు 18:14	రా 27:44	సూ.ఉ : 06:01 సూ.అ : 06:29
				లగ్నాంతకాలములు					లగ్నాంతకాలములు
				పగలు					పగలు
				మేష : 07:35:03					మేష : 07:31:07
				వృష : 09:35:35					వృష : 09:31:39
				మిథు : 11:47:52					మిథు : 11:43:56
				కర్కా : 01:59:59					కర్కా : 01:56:03
				సింహ : 04:06:37					సింహ : 04:02:41
				కన్య : 06:11:57					కన్య : 06:08:01
				రాత్రి					రాత్రి
				తుల : 08:21:54					తుల : 08:17:58
				వృశ్చి : 10:35:27					వృశ్చి : 10:31:31
				ధను : 12:41:47					ధను : 12:37:51
				మక : 02:32:21					మక : 02:28:25
				కుంభ : 04:10:29					కుంభ : 04:06:33
				మీనం : 05:46:23					మీనం : 05:42:27
(గు)00:09 శ 26:17 కే 27:47			చ 13:38		(గు)00:07 శ 26:18 కే 27:44			చ 28:15	

బు 09:22 శు 05:04	ర 05:31	కు 18:53	రా 27:41	సూ.ఉ : 06:00 సూ.అ : 06:29	బు 10:42 శు 06:16	ర 06:30	కు 19:32	రా 27:37	సూ.ఉ : 05:59 సూ.అ : 06:30
				లగ్నాంతకాలములు					లగ్నాంతకాలములు
				పగలు					పగలు
				మేష : 07:27:11					మేష : 07:23:15
				వృష : 09:27:43					వృష : 09:23:47
				మిథు : 11:40:00					మిథు : 11:36:04
				కర్కా : 01:52:07					కర్కా : 01:48:11
				సింహ : 03:58:45					సింహ : 03:54:49
				కన్య : 06:04:05					కన్య : 06:00:09
				రాత్రి					రాత్రి
				తుల : 08:14:02					తుల : 08:10:06
				వృశ్చి : 10:27:35					వృశ్చి : 10:23:39
				ధను : 12:33:55					ధను : 12:29:59
				మక : 02:24:29					మక : 02:20:33
				కుంభ : 04:02:37					కుంభ : 03:58:41
				మీనం : 05:38:31					మీనం : 05:34:35
(గు)00:06 శ 26:19 కే 27:41		చ 12:39			(గు)00:04 శ 26:20 కే 27:37		చ 26:44		

బు 12:04 శు 07:29	ర 07:28	కు 20:11	రా 27:34	సూ.ఉ : 05:59 సూ.అ : 06:30	బు 13:28 శు 08:42	ర 08:27	కు 20:51	రా 27:31	సూ.ఉ : 05:58 సూ.అ : 06:30
				లగ్నాంతకాలములు					లగ్నాంతకాలములు
				పగలు					పగలు
				మేష : 07:19:19					మేష : 07:15:23
				వృష : 09:19:51					వృష : 09:15:55
				మిథు : 11:32:08					మిథు : 11:28:12
				కర్కా : 01:44:15					కర్కా : 01:40:19
				సింహ : 03:50:53					సింహ : 03:46:57
				కన్య : 05:56:13					కన్య : 05:52:17
				రాత్రి					రాత్రి
				తుల : 08:06:10					తుల : 08:02:14
				వృశ్చి : 10:19:43					వృశ్చి : 10:15:47
				ధను : 12:26:03					ధను : 12:22:07
				మక : 02:16:37					మక : 02:12:41
				కుంభ : 03:54:45					కుంభ : 03:50:49
				మీనం : 05:30:39					మీనం : 05:26:43
(గు)00:02 శ 26:21 కే 27:34	చ 10:24				శ 26:21 కే 27:31	చ (గు) 23:40 29:59			

- | | |
|--|--|
| <p>18 : నృసింహ డోలోత్సవం, విశ్వంభరావధూత దత్తావతారం, పూర్ణిమా పూజా (రాత్రిపూజా), శివాదీనాం దమన పూజా, (శ్రాద్ధతిథిః - చతుర్దశీ)</p> <p>19 : (పుట 15 చూడుడు) సర్వదేవతాదమనోత్సవం, పూర్ణిమా పూజా(దివాపూజా), పూర్ణిమా హోమం, అన్యాధానం, (శ్రాద్ధతిథిః - పూర్ణిమా)</p> <p>20 : యాగం, అశ్వత్థసేచనం, ధర్మఘటాది దానం, వృషభాయనం ప 02:24 (అయన ప్రయుక్త హరిపద పుణ్యకాలము ఉ 8:00 నుండి ప 2:24 వరకు), త్రిపుష్కరయోగం (సా 06:02 నుండి సూర్యోదయము వరకు)</p> | <p>(శ్రాద్ధతిథిః - ప్రతిపత్ + ద్వితీయా)</p> <p>21 : (పుట 15 చూడుడు) త్రిపుష్కరయోగం(ఈనాటి సూర్యోదయం నుండి సా 05:05 వరకు), (శ్రాద్ధతిథిః - తృతీయా)</p> <p>22 : ప్రదోషం, సంకష్టహర చతుర్థి (చంద్రోదయము రా 09:29), (శ్రాద్ధతిథిః - చతుర్థి)</p> <p>23 : (పుట 15 చూడుడు) అద్యాపరాహ్నే పుత్రాధినా షట్పిణ్డక శ్రాద్ధం, (శ్రాద్ధతిథిః - పంచమీ)</p> |
|--|--|

ఉత్తరాయణము - వసంత ఋతువు - చైత్రమాసము

బు 14:53 శు 09:54	ర 09:25	కు 21:30	రా 27:28	సూ.ఉ : 05:57 సూ.అ : 06:30	బు 16:21 శు 11:07	ర 10:24	కు 22:09	రా 27:25	సూ.ఉ : 05:57 సూ.అ : 06:31
	24-04-2019 బుధవారము			లగ్నాంతకాలములు పగలు		25-04-2019 గురువారము			లగ్నాంతకాలములు పగలు
	తి : కృష్ణ పంచమి	ప 11:35		మేష : 07:11:27		తి : కృష్ణ షష్ఠి	ప 12:49		మేష : 07:07:31
	న : మూల	సా 06:39		వృష : 09:11:59		న : పూర్వాషాఢ	రా 08:40		వృష : 09:08:03
	యో : శివ	రా 12:41		మిథు : 11:24:16		యో : సిద్ధ	రా 12:54		మిథు : 11:20:20
	క : తైత్తిల	ప 11:35		కర్కా : 01:36:23		క : వణిజ	ప 12:49		కర్కా : 01:32:27
	గరజి	రా 12:12		సింహ : 03:43:01		భద్ర	రా 01:46		సింహ : 03:39:05
	అఘ: ప 11:54	ల 01:35		కన్య : 05:48:21		అఘ: ప 03:28	ల 05:12		కన్య : 05:44:25
	దు : ప 11:48	ల 12:39		రాత్రి		దు : ప 10:08	ల 10:59		రాత్రి
	ప : సా 04:58	ల 06:39		తుల : 07:58:18		ప : ప 03:10	ల 04:00		తుల : 07:54:22
	రా.తె 05:03	లగాయతు		వృశ్చి : 10:11:51		ప : ఉ 06:47	వరకు		వృశ్చి : 10:07:55
				ధను : 12:18:11		రా.తె 05:31	లగాయతు		ధను : 12:14:15
చ 06:30 శ 26:22 కే 27:28	(గు) 29:57			మక : 02:08:45	చ 18:58 శ 26:23 కే 27:25	(గు) 29:55			మక : 02:04:49 కుంభ : 03:42:57 మీనం : 05:18:51

బు 17:51 శు 12:20	ర 11:22	కు 22:48	రా 27:22	సూ.ఉ : 05:56 సూ.అ : 06:31	బు 19:22 శు 13:33	ర 12:20	కు 23:27	రా 27:18	సూ.ఉ : 05:56 సూ.అ : 06:31
	26-04-2019 శుక్రవారము			లగ్నాంతకాలములు పగలు		27-04-2019 శనివారము			లగ్నాంతకాలములు పగలు
	తి : కృష్ణ సప్తమి	ప 02:42		మేష : 07:03:35		తి : కృష్ణ అష్టమి	సా 05:01		మేష : 06:59:39
	న : ఉత్తరాషాఢ	రా 11:15		వృష : 09:04:07		న : శ్రవణం	రా 02:12		వృష : 09:00:11
	యో : సాధ్య	రా 01:34		మిథు : 11:16:24		యో : శుభ	రా 02:29		మిథు : 11:12:28
	క : బవ	ప 02:42		కర్కా : 01:28:31		క : కౌలవ	సా 05:01		కర్కా : 01:24:35
	బాలవ	రా 03:52		సింహ : 03:35:09		అఘ: ప 02:31	ల 04:19		సింహ : 03:31:13
చ 01:09	అఘ: ప 04:09	ల 05:56		కన్య : 05:40:29	చ 13:07	అఘ: ప 02:31	ల 04:19		కన్య : 05:36:33
	దు : ప 08:27	ల 09:17		రాత్రి		దు : ఉ 05:56	ల 07:37		రాత్రి
	ప : ప 12:39	ల 01:29		తుల : 07:50:26		ప : లేదు			తుల : 07:46:30
	రా 03:44	ల 05:32		వృశ్చి : 10:03:59					వృశ్చి : 10:00:03
				ధను : 12:10:19					ధను : 12:06:23
శ 26:23 కే 27:22	(గు) 29:52			మక : 02:00:53	శ 26:23 కే 27:18	(గు) 29:49			మక : 01:56:57 కుంభ : 03:35:05 మీనం : 05:10:59

బు 20:56 శు 14:45	ర 13:19	కు 24:06	రా 27:15	సూ.ఉ : 05:55 సూ.అ : 06:31	బు 22:31 శు 15:58	ర 14:17	కు 24:46	రా 27:12	సూ.ఉ : 05:54 సూ.అ : 06:32
	28-04-2019 ఆదివారము			లగ్నాంతకాలములు పగలు		29-04-2019 సోమవారము			లగ్నాంతకాలములు పగలు
	తి : కృష్ణ నవమి	రా 07:33		మేష : 06:55:43	చ 06:47	తి : కృష్ణ దశమి	రా 10:02		మేష : 06:51:47
	న : ధనిష్ఠ	రా.తె 05:16		వృష : 08:56:15		న : శతభిషం	పూర్తి		వృష : 08:52:19
	యో : శుక్ల	రా 03:30		మిథు : 11:08:32		యో : బ్రహ్మ	రా.తె 04:26		మిథు : 11:04:36
	క : తైత్తిల	ఉ 06:17		కర్కా : 01:20:39		క : వణిజ	ప 08:47		కర్కా : 01:16:43
	గరజి	రా 07:33		సింహ : 03:27:17		క : భద్ర	రా 10:02		సింహ : 03:23:21
	అఘ: సా 05:32	ల 07:21		కన్య : 05:32:37		అఘ: రా 12:08	ల 01:55		కన్య : 05:28:41
	దు : ప 04:50	ల 05:41		రాత్రి		దు : ప 12:38	ల 01:29		రాత్రి
	ప : ఉ 06:43	ల 08:31		తుల : 07:42:34		ప : ప 03:10	ల 04:00		తుల : 07:38:38
				వృశ్చి : 09:56:07		ప : ప 01:21	ల 03:09		వృశ్చి : 09:52:11
				ధను : 12:02:27					ధను : 11:58:31
శ 26:24 కే 27:15	(గు) 29:46			మక : 01:53:01	శ 26:24 కే 27:12	(గు) 29:43			మక : 01:49:05 కుంభ : 03:27:13 మీనం : 05:03:07

- | | |
|--|---|
| <p>24 : (శ్రాద్ధతిథి: - షష్ఠి)</p> <p>25 : ప్రదోష, (శ్రాద్ధతిథి: - సప్తమి)</p> <p>26 : అనధ్యాయ, (శ్రాద్ధతిథి: - లేదు)</p> | <p>27 : అనఘాష్టమీ, శీతలాష్టమీ, (శ్రాద్ధతిథి: - అష్టమి)</p> <p>28 : వరాహ జయంతి, (శ్రాద్ధతిథి: - నవమి)</p> <p>29 : (శ్రాద్ధతిథి: - దశమి)</p> |
|--|---|

ఉత్తరాయణము - వసంత ఋతువు - చైత్రమాసము - వైశాఖమాసము

బు 24:08 శు 17:11	ర 15:15	కు 25:25	రా 27:09	సూ.ఉ : 05:54 సూ.అ : 06:32	చ 00:38 బు 25:47 శు 18:24	ర 16:14	కు 26:04	రా 27:06	సూ.ఉ : 05:53 సూ.అ : 06:32			
చ 18:39	30-04-2019 మంగళవారము తి : కృష్ణ ఏకాదశి రా 12:15 న : శతభిషం ప 08:13 యో: ఐంద్ర రా.తె 05:08 క : బవ ప 11:09 బాలవ రా 12:15 అఘ: రా 01:57 ల 03:43 దు : ప 08:26 ల 09:16 రా 11:04 ల 11:50 వ : ప 03:18 ల 05:05			లగ్నాంతకాలములు పగలు మేష : 06:47:51 వృష : 08:48:23 మిథు : 11:00:40 కర్కా : 01:12:47 సింహ : 03:19:25 కన్య : 05:24:45 రాత్రి తుల : 07:34:42 వృశ్చి : 09:48:15 ధను : 11:54:35 మక : 01:45:09 కుంభ : 03:23:17 మీనం : 04:59:11			01-05-2019 బుధవారము తి : కృష్ణ ద్వాదశి రా 02:03 న : పూర్వాభాద్ర ప 10:49 యో: వైద్యతి రా.తె 05:29 క : కౌలవ ప 01:09 తైత్తిల రా 02:03 అఘ: లేవు దు : ప 11:47 ల 12:38 వ : రా 09:16 ల 11:01			లగ్నాంతకాలములు పగలు మేష : 06:43:55 వృష : 08:44:27 మిథు : 10:56:44 కర్కా : 01:08:51 సింహ : 03:15:29 కన్య : 05:20:49 రాత్రి తుల : 07:30:46 వృశ్చి : 09:44:19 ధను : 11:50:39 మక : 01:41:13 కుంభ : 03:19:21 మీనం : 04:55:15		
(శ)26:24 కే 27:09	(గు) 29:39				(శ)26:24 కే 27:06	(గు) 29:36						

చ 12:49 బు 27:28 శు 19:36	ర 17:12	కు 26:43	రా 27:02	సూ.ఉ : 05:53 సూ.అ : 06:33	చ 25:13 బు 29:10 శు 20:49	ర 18:10	కు 27:22	రా 26:59	సూ.ఉ : 05:52 సూ.అ : 06:33			
	02-05-2019 గురువారము తి : కృష్ణ త్రయోదశి రా 03:19 న : ఉత్తరాభాద్ర ప 12:58 యో: విష్ణుభ రా.తె 05:25 క : గరజి ప 02:41 వణిజ రా 03:19 అఘ: ఉ 07:44 ల 09:29 దు : ప 10:06 ల 10:57 ప 03:10 ల 04:01 రా 01:47 ల 03:29			లగ్నాంతకాలములు పగలు మేష : 06:39:59 వృష : 08:40:31 మిథు : 10:52:48 కర్కా : 01:04:55 సింహ : 03:11:33 కన్య : 05:16:53 రాత్రి తుల : 07:26:50 వృశ్చి : 09:40:23 ధను : 11:46:43 మక : 01:37:17 కుంభ : 03:15:25 మీనం : 04:51:19			03-05-2019 శుక్రవారము తి : కృష్ణ చతుర్దశి రాతె 04:02 న : రేవతి ప 02:36 యో: ప్రీతి రా.తె 04:56 క : భద్ర ప 03:41 శకుని రా.తె 04:02 అఘ: ప 12:02 ల 01:44 దు : ప 08:24 ల 09:15 ప 12:38 ల 01:29 లేదు			లగ్నాంతకాలములు పగలు మేష : 06:36:03 వృష : 08:36:35 మిథు : 10:48:52 కర్కా : 01:00:59 సింహ : 03:07:37 కన్య : 05:12:57 రాత్రి తుల : 07:22:54 వృశ్చి : 09:36:27 ధను : 11:42:47 మక : 01:33:21 కుంభ : 03:11:29 మీనం : 04:47:23		
(శ)26:24 కే 27:02	(గు) 29:32				(శ)26:23 కే 26:59	(గు) 29:28						

శు 22:02	ర 19:08 చ 07:51 బు 00:54	కు 28:01	రా 26:56	సూ.ఉ : 05:52 సూ.అ : 06:33	శు 23:15	ర 20:07 చ 20:44 బు 02:41	కు 28:40	రా 26:53	సూ.ఉ : 05:51 సూ.అ : 06:33			
	04-05-2019 శనివారము తి : కృష్ణఅమావాస్య రాతె 04:14 న : అశ్విని ప 03:42 యో: ఆయుష్మాన్ రా.తె 04:02 క : చతుష్పాత్ ప 04:08 నాగవం రా.తె 04:14 అఘ: ప 08:10 ల 09:51 దు : ఉ 05:52 ల 07:33 వ : ప 11:31 ల 01:12 రా 01:34 ల 03:12			లగ్నాంతకాలములు పగలు మేష : 06:32:07 వృష : 08:32:39 మిథు : 10:44:56 కర్కా : 12:57:03 సింహ : 03:03:41 కన్య : 05:09:01 రాత్రి తుల : 07:18:58 వృశ్చి : 09:32:31 ధను : 11:38:51 మక : 01:29:25 కుంభ : 03:07:33 మీనం : 04:43:27			05-05-2019 ఆదివారము తి : శుక్ల ప్రతిపత్ రా 03:57 న : భరణి ప 04:20 యో: సౌభాగ్య రా 02:46 క : కింస్తుష్ణుం ప 04:05 బవ రా 03:57 అఘ: ప 11:25 ల 01:03 దు : ప 04:51 ల 05:42 వ : రా.తె 04:27 లగాయతు			లగ్నాంతకాలములు పగలు మేష : 06:28:11 వృష : 08:28:43 మిథు : 10:41:00 కర్కా : 12:53:07 సింహ : 02:59:45 కన్య : 05:05:05 రాత్రి తుల : 07:15:02 వృశ్చి : 09:28:35 ధను : 11:34:55 మక : 01:25:29 కుంభ : 03:03:37 మీనం : 04:39:31		
(శ)26:23 కే 26:56	(గు) 29:24				(శ)26:23 కే 26:53	(గు) 29:19						

- 30 :** సర్వేషాం వరూధిన్యేకాదశీ, త్రిపుష్కరయోగః (రా 12:15 నుండి రాత్రి మొత్తం), (శ్రాద్ధతిథి - ఏకాదశీ)
- 01 :** ప్రదోషః, (శ్రాద్ధతిథి - ద్వాదశీ)
- 02 :** ప్రదోషః (ప్రదోష పూజా), (శ్రాద్ధతిథి - త్రయోదశీ)
- 03 :** శివ సన్నిధౌ స్నానం, మాసశివరాత్రి, (శ్రాద్ధతిథి - చతుర్దశీ)
- 04 :** (పుట 15 చూడుడు), అన్వాధానం, దర్శశ్రాద్ధం(పితృతర్పణం), పిణ్డపితృయజ్ఞః, డొల్లు కర్తరీ ప్రారంభః, (శ్రాద్ధతిథి - అమావాస్య)
- 05 :** వైశాఖస్నానారంభః, యాగః, ధర్మఘటాది దానం, త్రిపుష్కరయోగః (రా.తె. 03:57 ల సూర్యోదయము వరకు), (శ్రాద్ధతిథి - ప్రతిపత్)

ఉత్తరాయణము - వసంత ఋతువు - వైశాఖమాసము

శు	ర	బు	చ	కు	రా	సూ.ఉ : 05:51 సూ.అ : 06:34	శు	ర	బు	చ	కు	రా	సూ.ఉ : 05:50 సూ.అ : 06:34										
24:27	21:05	04:29	03:52	29:19	26:50		25:40	22:03	06:18	17:12	29:58	26:47											
06-05-2019 సోమవారము తి : శుక్ల ద్వితీయ రా 03:16 న : కృత్తిక ప 04:33 యో : శోభన రా 01:10 క : బాలవ ప 03:37 కౌలవ రా 03:16 అఘ: ప 02:08 ల 03:44 దు : ప 12:38 ల 01:29 వ : ప 03:11 ల 04:01 ఉ 06:03 వరకు						లగ్నాంతకాలములు పగలు మేష : 06:24:15 వృష : 08:24:47 మిథు : 10:37:04 కర్కా : 12:49:11 సింహ : 02:55:49 కన్య : 05:01:09 రాత్రి తుల : 07:11:06 వృశ్చి : 09:24:39 ధను : 11:30:59 మక : 01:21:33 కుంభ : 02:59:41 మీనం : 04:35:35						07-05-2019 మంగళవారము తి : శుక్ల తృతీయ రా 02:15 న : రోహిణి ప 04:24 యో : అతిగండ రా 11:19 క : తైత్తిల ప 02:46 గరజి రా 02:15 అఘ: ప 01:13 ల 02:48 దు : ప 08:23 ల 09:14 రా 11:04 ల 11:49 వ : ప 08:27 ల 10:02 రా 09:53 ల 11:28						లగ్నాంతకాలములు పగలు మేష : 06:20:19 వృష : 08:20:51 మిథు : 10:33:08 కర్కా : 12:45:15 సింహ : 02:51:53 కన్య : 04:57:13 రాత్రి తుల : 07:07:10 వృశ్చి : 09:20:43 ధను : 11:27:03 మక : 01:17:37 కుంభ : 02:55:45 మీనం : 04:31:39					
(శ)26:22 కే 26:50	(గు)						(శ)26:21 కే 26:47	(గు)															

శు	ర	బు	చ	కు	రా	సూ.ఉ : 05:50 సూ.అ : 06:34	శు	ర	బు	చ	కు	రా	సూ.ఉ : 05:50 సూ.అ : 06:35										
26:53	23:01	08:10			వ 00:43 కు 00:37 రా 26:43		28:06	23:59	10:04			వ 14:24 కు 01:16 రా 26:40											
08-05-2019 బుధవారము తి : శుక్ల చతుర్థి రా 12:57 న : మృగశిర ప 03:57 యో : సుకర్మ రా 09:14 క : వణిజ ప 01:36 భద్ర రా 12:57 అఘ: ఉ 07:19 ల 08:53 రా.తె 05:32 లగాయతు దు : ప 11:47 ల 12:37 వ : రా 12:06 ల 01:39						లగ్నాంతకాలములు పగలు మేష : 06:16:23 వృష : 08:16:55 మిథు : 10:29:12 కర్కా : 12:41:19 సింహ : 02:47:57 కన్య : 04:53:17 రాత్రి తుల : 07:03:14 వృశ్చి : 09:16:47 ధను : 11:23:07 మక : 01:13:41 కుంభ : 02:51:49 మీనం : 04:27:43						09-05-2019 గురువారము తి : శుక్ల పంచమి రా 11:25 న : ఆర్ద్ర ప 03:14 యో : ధృతి సా 06:57 క : బవ ప 12:11 బాలవ రా 11:25 అఘ: ఉ 07:05 వరకు దు : ప 10:05 ల 10:56 ప 03:11 ల 04:02 వ : రా 02:46 ల 04:19						లగ్నాంతకాలములు పగలు మేష : 06:12:27 వృష : 08:12:59 మిథు : 10:25:16 కర్కా : 12:37:23 సింహ : 02:44:01 కన్య : 04:49:21 రాత్రి తుల : 06:59:18 వృశ్చి : 09:12:51 ధను : 11:19:11 మక : 01:09:45 కుంభ : 02:47:53 మీనం : 04:23:47					
(శ)26:21 కే 26:43	(గు)						(శ)26:20 కే 26:40	(గు)															

శు	ర	బు	చ	కు	రా	సూ.ఉ : 05:49 సూ.అ : 06:35	శు	ర	బు	చ	కు	రా	సూ.ఉ : 05:49 సూ.అ : 06:35										
29:19	24:57	11:59			వ 28:13 కు 01:55 రా 26:37			ర 25:55 బు 13:56 షు 00:32				కు 02:33 రా 26:34											
10-05-2019 శుక్రవారము తి : శుక్ల షష్ఠి రా 09:39 న : పునర్వసు ప 02:19 యో : శూల ప 04:30 క : కౌలవ ప 10:32 తైత్తిల రా 09:39 అఘ: ప 12:00 ల 01:32 దు : ప 08:22 ల 09:13 ప 12:38 ల 01:29 రా 09:56 ల 11:27						లగ్నాంతకాలములు పగలు మేష : 06:08:31 వృష : 08:09:03 మిథు : 10:21:20 కర్కా : 12:33:27 సింహ : 02:40:05 కన్య : 04:45:25 రాత్రి తుల : 06:55:22 వృశ్చి : 09:08:55 ధను : 11:15:15 మక : 01:05:49 కుంభ : 02:43:57 మీనం : 04:19:51						11-05-2019 శనివారము తి : శుక్ల సప్తమి రా 07:42 న : పుష్యమి ప 01:11 యో : గండ ప 01:53 క : గరజి ప 08:41 వణిజ రా 07:42 అఘ: ఉ 07:05 ల 08:36 దు : సా 05:49 ల 07:31 వ : రా 01:17 ల 02:48						లగ్నాంతకాలములు పగలు మేష : 06:04:35 వృష : 08:05:07 మిథు : 10:17:24 కర్కా : 12:29:31 సింహ : 02:36:09 కన్య : 04:41:29 రాత్రి తుల : 06:51:26 వృశ్చి : 09:04:59 ధను : 11:11:19 మక : 01:01:53 కుంభ : 02:40:01 మీనం : 04:15:55					
(శ)26:19 కే 26:37	(గు)						(శ)26:18 కే 26:34	(గు)															

- 06 :** వృష పురుష దర్శనం - పూజనం చ, చంద్రదర్శనం (సమశృంగోన్నతం), (శ్రాద్ధతిథి: - ద్వితీయా)
- 07 :** పరశురామజయన్తీ, అక్షయతృతీయా (గంగాస్నానం, దధ్యన్నోదక కుంభ పాడుకా ఫలత్రచామరాది దానాని, యవహోమ పూజాదయః, త్రిలోచన యాత్రా చ), డోలాగారీ పూజా, సౌభాగ్యసంపద్ధారీ వ్రతం, లక్ష్మీ నారాయణ పూజా, త్రేతాయుగాది శ్రాద్ధం, శ్రీ జనార్దనానంద సరస్వతీ స్వామి నామారాధనమ్, (శ్రాద్ధతిథి:-తృతీయా)
- 08 :** నాగచతుర్థి, ప్రదోషః, (శ్రాద్ధతిథి: - చతుర్థి)
- 09 :** శ్రీ శంకర భగవత్పాద జయన్తీ, (శ్రాద్ధతిథి: - పంచమి)
- 10 :** ప్రదోషః, (శ్రాద్ధతిథి: - షష్ఠి)
- 11 :** నిజకర్తరీ ప్రారంభః, శ్రీ విద్యారణ్య స్వామి జయంతి, కన్యాకుమార్యవతారః (జాహ్నవీ రూపేణ) గంగావతారః, ప్రదోషః, (శ్రాద్ధతిథి: - సప్తమి)

ఉత్తరాయణము - వసంత ఋతువు - వైశాఖమాసము

	ర 26:53 బు 15:55 శు 01:45		కు 03:12 రా 26:31	సూ.ఉ : 05:49 సూ.అ : 06:36		ర 27:51 బు 17:56 శు 02:57		కు 03:51 రా 26:27	సూ.ఉ : 05:48 సూ.అ : 06:36	
	12-05-2019 ఆదివారము			చ 26:14	లగ్నాంతకాలములు పగలు మేష : 06:00:39 వృష : 08:01:11 మిథు : 10:13:28 కర్కా : 12:25:35 సింహ : 02:32:13 కన్య : 04:37:33	13-05-2019 సోమవారము			చ 10:24	లగ్నాంతకాలములు పగలు మేష : 05:56:43 వృష : 07:57:15 మిథు : 10:09:32 కర్కా : 12:21:39 సింహ : 02:28:17 కన్య : 04:33:37
	తి : శుక్ల అష్టమి సా 05:35 న : ఆశ్రేష ప 11:53 యో : వృద్ధి ప 11:08 క : భద్ర ఉ 06:39 బవ సా 05:35 బాలవ రా.తె 04:27 అఘ: ప 10:22 ల 11:53 దు : ప 04:54 ల 05:45 వ : రా 11:09 ల 12:39					మేష : 06:47:30 వృశ్చి : 09:01:03 ధను : 11:07:23	తి : శుక్ల నవమి ప 03:20 న : మఘ ప 10:25 యో : ధ్రువ ప 08:15 క : వ్యాపూత రా.తె 05:16 క : కౌలవ ప 03:20 తైత్తిల రా 02:09 అఘ: ప 08:10 ల 09:40 రా 02:53 ల 04:22 దు : ప 12:38 ల 01:29 వ : ప 03:11 ల 04:02 సా 05:54 ల 07:24			
(శ)26:17 కే 26:31	(గు) 28:45			మక : 12:57:57 కుంభ : 02:36:05 మీనం : 04:11:59	(శ)26:16 కే 26:27	(గు) 28:40			మక : 12:54:01 కుంభ : 02:32:09 మీనం : 04:08:03	

	ర 28:49 బు 19:58 శు 04:10		కు 04:30 రా 26:24	సూ.ఉ : 05:48 సూ.అ : 06:36		ర 29:47 బు 22:02 శు 05:23		కు 05:09 రా 26:21	సూ.ఉ : 05:48 సూ.అ : 06:37	
	14-05-2019 మంగళవారము			చ 24:40	లగ్నాంతకాలములు పగలు మేష : 05:52:47 వృష : 07:53:19 మిథు : 10:05:36 కర్కా : 12:17:43 సింహ : 02:24:21 కన్య : 04:29:41	15-05-2019 బుధవారము			చ 08:57	లగ్నాంతకాలములు పగలు మేష : 05:48:51 వృష : 07:49:23 మిథు : 10:01:40 కర్కా : 12:13:47 సింహ : 02:20:25 కన్య : 04:25:45 తుల : 06:35:42
	తి : శుక్ల దశమి ప 12:58 న : పూర్వఫల్గుని ప 08:52 యో : హర్షణ రా 02:15 క : గరజి ప 12:58 వణిజ రా 11:47 అఘ: రా 12:32 ల 02:02 దు : ప 08:22 ల 09:13 రా 11:05 ల 11:50 వ : ప 03:35 ల 05:04					మేష : 05:52:47 వృష : 07:53:19 మిథు : 10:05:36 కర్కా : 12:17:43 సింహ : 02:24:21 కన్య : 04:29:41	తి : శుక్ల ఏకాదశి ప 10:35 న : ఉత్తరఫల్గుని ఉ 07:15 హస్త రా.తె 05:41 యో : వజ్ర రా 11:15 క : భద్ర ప 10:35 బవ రా 09:25 అఘ: రా 12:04 ల 01:34 దు : ప 11:47 ల 12:38 వ : ప 03:06 ల 04:36			
(శ)26:14 కే 26:24	(గు) 28:34			మక : 12:50:05 కుంభ : 02:28:13 మీనం : 04:04:07	(శ)26:13 కే 26:21	(గు) 28:28			మక : 12:46:09 కుంభ : 02:24:17 మీనం : 04:00:11 మేష : 05:44:58	

	బు శు ర 24:08 06:36 00:45		కు 05:48 రా 26:18	సూ.ఉ : 05:47 సూ.అ : 06:37		బు శు ర 26:15 07:49 01:42		కు 06:26 రా 26:15	సూ.ఉ : 05:47 సూ.అ : 06:37	
	16-05-2019 గురువారము			చ 23:14	లగ్నాంతకాలములు పగలు వృష : 07:45:30 మిథు : 09:57:47 కర్కా : 12:09:54 సింహ : 02:16:32 కన్య : 04:21:52 తుల : 06:31:49	17-05-2019 శుక్రవారము			చ 07:24	లగ్నాంతకాలములు పగలు వృష : 07:41:34 మిథు : 09:53:51 కర్కా : 12:05:58 సింహ : 02:12:36 కన్య : 04:17:56 తుల : 06:27:53
	తి : శుక్ల ద్వాదశి ప 08:15 న : చిత్ర రా.తె 04:16 యో : సిద్ధి రా 08:21 క : బాలవ ప 08:15 కౌలవ రా 07:10 అఘ: రా 10:14 ల 11:45 దు : ప 10:04 ల 10:55 ప 03:12 ల 04:03 వ : ప 01:12 ల 02:43					వృష : 08:45:22 ధను : 10:51:42 మక : 12:42:16 కుంభ : 02:20:24 మీనం : 03:56:18 మేష : 05:41:02	తి : శుక్ల త్రయోదశి ఉ 06:04 చతుర్దశి రా.తె 04:11 న : స్వాతి రా 03:07 యో : వృత్తిపాత సా 05:38 క : తైత్తిల ఉ 06:04 గరజి సా 05:07 వణిజ రా.తె 04:11 అఘ: రా 06:44 ల 08:16 దు : ప 08:21 ల 09:12 వ : ప 09:36 ల 11:07			
(శ)26:11 కే 26:18	(గు) 28:23			కుంభ : 02:20:24 మీనం : 03:56:18 మేష : 05:41:02	(శ)26:10 కే 26:15	(గు) 28:17			కుంభ : 02:16:28 మీనం : 03:52:22 మేష : 05:37:06	

- | | |
|--|---|
| <p>12 : అపరాజితా పూజా, (శ్రాద్ధతిథిః - అష్టమీ)</p> <p>13 : చండికాపూజా, (శ్రాద్ధతిథిః - నవమీ + దశమీ)</p> <p>14 : (శ్రాద్ధతిథిః - ఏకాదశీ)</p> <p>15 : సర్వేషాం మోహినీకాదశీ, పరశురామైకాదశీ, ద్వాపర యుగాన్త శ్రాద్ధం, వృషభ సంక్రమణం ప 11:00 (సంక్రమణ ప్రయుక్త హరిపద పుణ్యకాలః)</p> | <p>ఉదయాది ప 11:00 వరకు), (శ్రాద్ధతిథిః - ద్వాదశీ)</p> <p>16 : పరశురామ ద్వాదశీ, మధుసూదన పూజా, ప్రదోషః (ప్రదోష పూజా), (శ్రాద్ధతిథిః - త్రయోదశీ)</p> <p>17 : అనధ్యాయః, సర్వేషాం వృసింహ జయస్తీ, మాయా ముక్తావధూత దత్తావతారః, (శ్రాద్ధతిథిః - చతుర్దశీ)</p> |
|--|---|

ఉత్తరాయణము - వసంత ఋతువు - వైశాఖమాసము

బు	శు	ర	కు 07:05	సూ.ఉ : 05:46 సూ.అ : 06:38	శు	ర	బు	కు 07:44	సూ.ఉ : 05:46 సూ.అ : 06:38
28:23	09:02	02:40	రా 26:12		10:15	03:38	00:32	రా 26:08	
18-05-2019 శనివారము				లగ్నాంతకాలములు పగలు	19-05-2019 ఆదివారము				లగ్నాంతకాలములు పగలు
తి	: శుక్ల పూర్ణిమ	రా	02:42	వృష : 07:37:38	తి	: కృష్ణ ప్రతిపత్	రా	01:44	వృష : 07:33:42
న	: విశాఖ	రా	02:22	మిథు : 09:49:55	న	: అనూరాధ	రా	02:08	మిథు : 09:45:59
యో	: వరీయాన్	ప	03:12	కర్కా : 12:02:02	యో	: పరిఘ	ప	01:08	కర్కా : 11:58:06
క	: భద్ర	ప	03:26	సింహ : 02:08:40	క	: బాలవ	ప	02:13	సింహ : 02:04:44
	బవ	రా	02:42	కన్య : 04:14:00		కౌలవ	రా	01:44	కన్య : 04:10:04
అఘ	: సా 05:51	ల	07:24	తుల : 06:23:57	అఘ	: ప 03:50	ల	05:25	తుల : 06:20:01
దు	: ఉ 05:46	ల	07:29	రాత్రి	దు	: ప 04:55	ల	05:47	రాత్రి
వ	: ప 08:33	ల	10:06	వృశ్చి : 08:37:30	వ	: ఉ 06:20	ల	07:55	వృశ్చి : 08:33:34
(శ)26:08	(గు)	చ		ధను : 10:43:50	(శ)26:06	చ (గు)			ధను : 10:39:54
కే 26:12	28:10	21:23		మక : 12:34:24	కే 26:08	05:07 28:04			మక : 12:30:28
				కుంభ : 02:12:32					కుంభ : 02:08:36
				మీనం : 03:48:26					మీనం : 03:44:30
				మేష : 05:33:10					మేష : 05:29:14

	శు	ర	బు	కు 08:22	సూ.ఉ : 05:46 సూ.అ : 06:39	శు	ర	బు	కు 09:01	సూ.ఉ : 05:46 సూ.అ : 06:39
	11:27	04:36	02:42	రా 26:05		12:40	05:33	04:53	రా 26:02	
20-05-2019 సోమవారము				లగ్నాంతకాలములు పగలు	21-05-2019 మంగళవారము				లగ్నాంతకాలములు పగలు	
తి	: కృష్ణ ద్వితీయ	రా	01:23	వృష : 07:29:46	తి	: కృష్ణ తృతీయ	రా	01:42	వృష : 07:25:50	
న	: జ్యేష్ఠ	రా	02:30	మిథు : 09:42:03	న	: మూల	రా	03:31	మిథు : 09:38:07	
యో	: శివ	ప	11:31	కర్కా : 11:54:10	యో	: సిద్ధ	ప	10:25	కర్కా : 11:50:14	
క	: తైత్తిల	ప	01:34	సింహ : 02:00:48	క	: వణిజ	ప	01:33	సింహ : 01:56:52	
	గరజి	రా	01:23	కన్య : 04:06:08		భద్ర	రా	01:42	కన్య : 04:02:12	
అఘ	: సా 05:34	ల	07:12	తుల : 06:16:05	అఘ	: రా 08:51	ల	10:31	తుల : 06:12:09	
దు	: ప 12:38	ల	01:30	రాత్రి	దు	: ప 08:21	ల	09:12	రాత్రి	
వ	: ఉ 07:49	ల	09:27	వృశ్చి : 08:29:38	వ	: రా 01:51	ల	03:31	వృశ్చి : 08:25:42	
(శ)26:05	చ (గు)			ధను : 10:35:58	చ 01:38	(గు)			ధను : 10:32:02	
కే 26:05	18:33 27:58			మక : 12:26:32	(శ)26:03	27:51			మక : 12:22:36	
				కుంభ : 02:04:40					కుంభ : 02:00:44	
				మీనం : 03:40:34					మీనం : 03:36:38	
				మేష : 05:25:18					మేష : 05:21:22	

	శు	ర	బు	కు 09:40	సూ.ఉ : 05:46 సూ.అ : 06:39		శు	ర	బు	కు 10:19	సూ.ఉ : 05:45 సూ.అ : 06:40
	13:53	06:31	07:05	రా 25:59			15:06	07:29	09:16	రా 25:56	
22-05-2019 బుధవారము				లగ్నాంతకాలములు పగలు	23-05-2019 గురువారము				లగ్నాంతకాలములు పగలు		
తి	: కృష్ణ చతుర్థి	రా	02:42	వృష : 07:21:54	తి	: కృష్ణ పంచమి	రా	04:19	వృష : 07:17:58		
న	: పూర్వాషాఢ రా.తె	రా	05:12	మిథు : 09:34:11	న	: ఉత్తరాషాఢ పూర్తి			మిథు : 09:30:15		
యో	: సాధ్య	ప	09:51	కర్కా : 11:46:18	యో	: శుభ	ప	09:49	కర్కా : 11:42:22		
క	: బవ	ప	02:12	సింహ : 01:52:56	క	: కౌలవ	ప	03:30	సింహ : 01:49:00		
	బాలవ	రా	02:42	కన్య : 03:58:16		తైత్తిల రా.తె	రా	04:19	కన్య : 03:54:20		
అఘ	: రా 12:04	ల	01:47	తుల : 06:08:13	అఘ	: రా 12:29	ల	02:15	తుల : 06:04:17		
దు	: ప 11:47	ల	12:38	రాత్రి	దు	: ప 10:03	ల	10:55	రాత్రి		
వ	: ప 01:48	ల	03:30	వృశ్చి : 08:21:46	వ	: ప 03:13	ల	04:05	వృశ్చి : 08:17:50		
చ 14:23	(గు)			ధను : 10:28:06	చ 26:49	(గు)			ధను : 10:24:10		
(శ)26:01	27:45			మక : 12:18:40	(శ)25:59	27:38			మక : 12:14:44		
కే 25:59				కుంభ : 01:56:48	కే 25:56				కుంభ : 01:52:52		
				మీనం : 03:32:42					మీనం : 03:28:46		
				మేష : 05:17:26					మేష : 05:13:30		

- | | |
|--|---|
| <p>18 : (పుట 15 చూడుడు) గంగాద్వారే స్నాన దానాదయః, వ్యాస/గురు పూర్ణిమా, సంపద్ధారీప్రతం, అర్చనారీశ్వరప్రతం, యతీనాం క్షౌరకాలః, అన్యానానం, పూర్ణిమాహోమః, పూర్ణిమా పూజా, (శ్రాద్ధతిథిః - పూర్ణిమా)</p> <p>19 : యాగః, శ్రీ కాంచీ పరమాచార్య శ్రీశ్రీశ్రీ చన్ద్రశేఖరేన్ద్ర సరస్వతీ మహాస్వామి వారి జయస్త్రీ, (శ్రాద్ధతిథిః - ప్రతిపత్)</p> <p>20 : (శ్రాద్ధతిథిః - ద్వితీయా)</p> | <p>21 : మిథునాయనం ప 01:28 (అయన ప్రయుక్త షడశీతి పుణ్యకాలః ప 01:28 నుండి అస్తమానము వరకు), పార్థివ కల్పాదిః, (శ్రాద్ధతిథిః - తృతీయా)</p> <p>22 : అగస్త్యాస్తమయః, సంకష్టహర చతుర్థి (చంద్రోదయము రా 09:57), ప్రదోషః, (శ్రాద్ధతిథిః - చతుర్థి)</p> <p>23 : (శ్రాద్ధతిథిః - పంచమి)</p> |
|--|---|

ఉత్తరాయణము - వసంత ఋతువు - వైశాఖమాసము

	శు 16:19	ర 08:27	బు 11:28	కు 10:57 రా 25:53	సూ.ఉ : 05:45 సూ.అ : 06:40		శు 17:32	ర 09:24	బు 13:39	కు 11:36 రా 25:49	సూ.ఉ : 05:45 సూ.అ : 06:40
	24-05-2019 శుక్రవారము				లగ్నాంతకాలములు పగలు		25-05-2019 శనివారము				లగ్నాంతకాలములు పగలు
	తి : కృష్ణ పక్షి పూర్తి	న : ఉత్తరాషాఢ ఉ 07:30	యో: శుక్ల ప 10:14	క : గరజి సా 05:22	వృష : 07:14:02 మిథు : 09:26:19 కర్కా : 11:38:26 సింహ : 01:45:04 కన్య : 03:50:24 తుల : 06:00:21		తి : కృష్ణ పక్షి ఉ 06:25	న : శ్రవణం ప 10:14	యో: బ్రహ్మ ప 11:00	క : వణిజ ఉ 06:25	వృష : 07:10:06 మిథు : 09:22:23 కర్కా : 11:34:30 సింహ : 01:41:08 కన్య : 03:46:28 తుల : 05:56:25
చ 09:00	అఘ: రా 10:39 ల 12:26	దు : ప 08:20 ల 09:12	ప : ప 11:58 ల 01:44		రాత్రి వృశ్చి : 08:13:54 ధను : 10:20:14 మక : 12:10:48	చ 20:59	అఘ: రా 01:31 ల 03:19	దు : ఉ 05:45 ల 07:28	ప : ప 02:44 ల 04:32		రాత్రి వృశ్చి : 08:09:58 ధను : 10:16:18 మక : 12:06:52
(శ)25:56 కే 25:53	(గు) 27:31				కుంభ: 01:48:56 మీనం: 03:24:50 మేష : 05:09:34	(శ)25:54 కే 25:49	(గు) 27:25				కుంభ: 01:45:00 మీనం: 03:20:54 మేష : 05:05:38

	శు 18:45	ర 10:22	బు 15:50	కు 12:14 రా 25:46	సూ.ఉ : 05:45 సూ.అ : 06:41		శు 19:58	ర 11:19	బు 17:59	కు 12:53 రా 25:43	సూ.ఉ : 05:45 సూ.అ : 06:41
	26-05-2019 ఆదివారము				లగ్నాంతకాలములు పగలు		27-05-2019 సోమవారము				లగ్నాంతకాలములు పగలు
	తి : కృష్ణ సప్తమి ప 08:49	న : ధనిష్ఠ ప 01:12	యో: ఐంద్ర ప 11:57	క : బవ ప 08:49	వృష : 07:06:10 మిథు : 09:18:27 కర్కా : 11:30:34 సింహ : 01:37:12 కన్య : 03:42:32 తుల : 05:52:29		తి : కృష్ణ అష్టమి ప 11:14	న : శతభిషం ప 04:10	యో: వైద్యుతి ప 12:54	క : కౌలవ ప 11:14	వృష : 07:02:14 మిథు : 09:14:31 కర్కా : 11:26:38 సింహ : 01:33:16 కన్య : 03:38:36 తుల : 05:48:33
చ 02:52	అఘ: లేవు	దు : ప 04:58 ల 05:49	ప : రా 09:18 ల 11:06		రాత్రి వృశ్చి : 08:06:02 ధను : 10:12:22 మక : 12:02:56	చ 14:42	అఘ: ప 08:05 ల 09:53	దు : ప 12:39 ల 01:31	ప : ప 03:14 ల 04:06		రాత్రి వృశ్చి : 08:02:06 ధను : 10:08:26 మక : 11:59:00
(శ)25:52 కే 25:46	(గు) 27:18				కుంభ: 01:41:04 మీనం: 03:16:58 మేష : 05:01:42	(శ)25:49 కే 25:43	(గు) 27:11				కుంభ: 01:37:08 మీనం: 03:13:02 మేష : 04:57:46

	శు 21:11	ర 12:17	బు 20:08	కు 13:32 రా 25:40	సూ.ఉ : 05:45 సూ.అ : 06:41		చ 08:39	శు 22:24	ర 13:15	బు 22:15	కు 14:10 రా 25:37	సూ.ఉ : 05:44 సూ.అ : 06:42
	28-05-2019 మంగళవారము				లగ్నాంతకాలములు పగలు		29-05-2019 బుధవారము				లగ్నాంతకాలములు పగలు	
	తి : కృష్ణ నవమి ప 01:28	న : పూర్వాభాద్ర సా 06:54	యో: విష్కంభ ప 01:42	క : గరజి ప 01:28	వృష : 06:58:18 మిథు : 09:10:35 కర్కా : 11:22:42 సింహ : 01:29:20 కన్య : 03:34:40 తుల : 05:44:37		తి : కృష్ణ దశమి ప 03:17	న : ఉత్తరాభాద్ర రా 09:13	యో: ప్రీతి ప 02:11	క : భద్ర ప 03:17	వృష : 06:54:22 మిథు : 09:06:39 కర్కా : 11:18:46 సింహ : 01:25:24 కన్య : 03:30:44 తుల : 05:40:41	
చ 26:37	అఘ: ప 10:00 ల 11:47	దు : ప 08:20 ల 09:12	ప : రా.తె 05:26 లగాయతు		రాత్రి వృశ్చి : 07:58:10 ధను : 10:04:30 మక : 11:55:04		అఘ: ప 03:58 ల 05:43	దు : ప 11:47 ల 12:39	ప : ఉ 07:11 వరకు		రాత్రి వృశ్చి : 07:54:14 ధను : 10:00:34 మక : 11:51:08	
(శ)25:47 కే 25:40	(గు) 27:03				కుంభ: 01:33:12 మీనం: 03:09:06 మేష : 04:53:50	(శ)25:44 కే 25:37	(గు) 26:56				కుంభ: 01:29:16 మీనం: 03:05:10 మేష : 04:49:54	

- | | |
|---|---|
| <p>24 : (శ్రాద్ధతిథి: - షష్ఠి)</p> <p>25 : ప్రదోష, ద్విపృష్ఠరయోగ: (ప 10:14 నుండి ఈ రోజు మొత్తము), (శ్రాద్ధతిథి: - నవమి)</p> <p>26 : (పుట 15 చూచుడు) అనధ్యాయ, ద్విపృష్ఠరయోగ: (సూర్యోదయము నుండి ప 08:49 వరకు), (శ్రాద్ధతిథి: - అష్టమి)</p> | <p>27 : అనఘాష్టమి, (శ్రాద్ధతిథి: - నవమి)</p> <p>28 : చండికాపూజా, (శ్రాద్ధతిథి: - దశమి)</p> <p>29 : కర్కరీ త్యాగ: శ్రీ హనుమజ్జయంతి, (శ్రాద్ధతిథి: - లేదు)</p> |
|---|---|

స్వస్తి శ్రీ చాన్దమాన వికారి నామ సంవత్సర పంచాంగం 2019-2020

ఉత్తరాయణము - వసంత ఋతువు - వైశాఖమాసము - గ్రీష్మ ఋతువు - జ్యేష్ఠమాసము

చ 20:53	శు 23:37	ర 14:12	బు 24:21	కు 14:49 సూ.ఉ : 05:44 సూ.అ : 06:42 రా 25:33	లగ్నాంతకాలములు పగలు వృష : 06:50:26 మిథు : 09:02:43 కర్కా : 11:14:50 సింహ : 01:21:28 కన్య : 03:26:48 తుల : 05:36:45	చ 03:24	శు 24:50	ర 15:10	బు 26:25	కు 15:27 సూ.ఉ : 05:44 సూ.అ : 06:42 రా 25:30	లగ్నాంతకాలములు పగలు వృష : 06:46:30 మిథు : 08:58:47 కర్కా : 11:10:54 సింహ : 01:17:32 కన్య : 03:22:52 తుల : 05:32:49
30-05-2019 గురువారము తి : కృష్ణ ఏకాదశి ప 04:33 న : రేవతి రా 10:59 యో: ఆయుష్మాన్ ప 02:15 క : బాలవ ప 04:33					31-05-2019 శుక్రవారము తి : కృష్ణ ద్వాదశి సా 05:11 న : అశ్విని రా 12:08 యో: సౌభాగ్య ప 01:50 క : తైత్తిల సా 05:11						
కౌలవ రా.తె 04:52 అఘ: రా 08:25 ల 10:08 దు : ప 10:03 ల 10:55 వ : ప 03:15 ల 04:06 ప : ప 10:06 ల 11:49					గరజి రా.తె 05:11 అఘ: ప 04:35 ల 06:16 దు : ప 08:20 ల 09:11 వ : రా 07:56 ల 09:37						
(శ)25:42 కే 25:33	(గు) 26:49			కుంభ: 01:25:20 మీనం: 03:01:14 మేష : 04:45:58	(శ)25:39 కే 25:30	(గు) 26:42			కుంభ: 01:21:24 మీనం: 02:57:18 మేష : 04:42:02		

చ 16:12	శు 26:03	ర 16:07	బు 28:26	కు 16:06 సూ.ఉ : 05:44 సూ.అ : 06:43 రా 25:27	లగ్నాంతకాలములు పగలు వృష : 06:42:34 మిథు : 08:54:51 కర్కా : 11:06:58 సింహ : 01:13:36 కన్య : 03:18:56 తుల : 05:28:53	చ 29:19	శు 27:16	ర 17:05	కు 16:44 బు 00:26 రా 25:24	లగ్నాంతకాలములు పగలు వృష : 06:38:38 మిథు : 08:50:55 కర్కా : 11:03:02 సింహ : 01:09:40 కన్య : 03:15:00 తుల : 05:24:57
01-06-2019 శనివారము తి : కృష్ణ త్రయోదశి సా 05:11 న : భరణి రా 12:39 యో: శోభన ప 12:54 క : వణిజ సా 05:11					02-06-2019 ఆదివారము తి : కృష్ణ చతుర్దశి ప 04:35 న : కృత్తిక రా 12:35 యో: అతిగండ ప 11:30 క : శకుని ప 04:35					
భద్ర రా.తె 04:53 అఘ: రా 07:44 ల 09:22 దు : ఉ 05:44 ల 07:28 వ : ప 09:56 ల 11:34					చతుష్పాత్ రా.తె 04:01 అఘ: రా 10:11 ల 11:47 దు : ప 04:59 ల 05:51 వ : ప 12:37 ల 02:13					
(శ)25:36 కే 25:27	(గు) 26:34			కుంభ: 01:17:28 మీనం: 02:53:22 మేష : 04:38:06	(శ)25:33 కే 25:24	(గు) 26:27			కుంభ: 01:13:32 మీనం: 02:49:26 మేష : 04:34:10	

చ 28:29	శు 18:02	ర 12:45	కు 17:23 బు 02:23 రా 25:21	లగ్నాంతకాలములు పగలు వృష : 06:34:42 మిథు : 08:46:59 కర్కా : 10:59:06 సింహ : 01:05:44 కన్య : 03:11:04 తుల : 05:21:01	చ 29:42	శు 18:59	ర 26:27	కు 18:01 బు 04:18 రా 25:18	లగ్నాంతకాలములు పగలు వృష : 06:30:46 మిథు : 08:43:03 కర్కా : 10:55:10 సింహ : 01:01:48 కన్య : 03:07:08 తుల : 05:17:05
03-06-2019 సోమవారము తి : కృష్ణఅమావాస్య ప 03:27 న : రోహిణి రా 12:02 యో: సుకర్మ ప 09:40 క : నాగవం ప 03:27					04-06-2019 మంగళవారము తి : శుక్ల ప్రతిపత్ ప 01:54 న : మృగశిర రా 11:05 యో: ధృతి ఉ 07:27				
కింస్తుష్టుం రా 02:41 అఘ: రా 08:54 ల 10:28 దు : ప 12:40 ల 01:32 వ : ప 03:16 ల 04:08 ప : ప 04:13 ల 05:47 రా.తె 05:25 లగాయతు					శూల రా.తె 04:57 క : బవ ప 01:54 బాలవ రా 12:58 అఘ: ప 02:38 ల 04:10 దు : ప 08:20 ల 09:12 వ : ఉ 06:57 వరకు				
(శ)25:30 కే 25:21	(గు) 26:19			కుంభ: 01:09:36 మీనం: 02:45:30 మేష : 04:30:14	(శ)25:27 కే 25:18	(గు) 26:12			కుంభ: 01:05:40 మీనం: 02:41:34 మేష : 04:26:18

<p>30: సర్వేషామపరైకాదశీ, ఏకాదశీ గురువార ప్రతం (శ్రాద్ధతిథి: - ఏకాదశీ)</p> <p>31: ప్రదోష: (ప్రదోష పూజా), (శ్రాద్ధతిథి: - ద్వాదశీ)</p> <p>01: మాసశివరాత్రి, (శ్రాద్ధతిథి: - త్రయోదశీ)</p> <p>02: (శ్రాద్ధతిథి: - చతుర్దశీ)</p> <p>03: (పుట 15 చూడుడు) అన్యాధానం, పిణ్డపితృయజ్ఞ: దర్శశ్రాద్ధం (పితృతర్పణం), సంజివీనీ ప్రతం, (శ్రాద్ధతిథి: - అమావాస్య + ప్రతిపత్)</p>	<p>(తెనాలి, విజయవాడ, పాలవంచ ప్రాంతాలు, వాటికి ఇంకా తూర్పున శ్రాద్ధతిథి: - అమావాస్య మాత్రమే)</p> <p>04: యాగ: చంద్రదర్శనం (సమశృంగోన్నతి), దశాశ్వమేధ ఘట్టే దశదిన స్నానారంభ: కరవీర ప్రతం, బుద్ధకల్పి జయంతులు, (శ్రాద్ధతిథి: - ద్వితీయా)</p> <p>(తెనాలి, విజయవాడ, పాలవంచ ప్రాంతాలు, వాటికి ఇంకా తూర్పున శ్రాద్ధతిథి: - ప్రతిపత్ + ద్వితీయా)</p>
--	---

ఉత్తరాయణము - గ్రీష్మ ఋతువు - జ్యేష్ఠమాసము

		ర శు 19:57 00:55	చ 10:23 కు 18:40 బు 06:11 రా 25:14	సూ.ఉ : 05:44 సూ.అ : 06:44			ర శు 20:55 02:08	చ 24:29 కు 19:18 బు 08:01 రా 25:11	సూ.ఉ : 05:44 సూ.అ : 06:45
	05-06-2019 బుధవారము			లగ్నాంతకాలములు పగలు వృష : 06:26:50 మిథు : 08:39:07 కర్కా : 10:51:14 సింహ : 12:57:52 కన్య : 03:03:12 తుల : 05:13:09 రాత్రి వృశ్చి : 07:26:42 ధను : 09:33:02 మక : 11:23:36					లగ్నాంతకాలములు పగలు వృష : 06:22:54 మిథు : 08:35:11 కర్కా : 10:47:18 సింహ : 12:53:56 కన్య : 02:59:16 తుల : 05:09:13 రాత్రి వృశ్చి : 07:22:46 ధను : 09:29:06 మక : 11:19:40
(శ)25:24 కే 25:14	(గు)			కుంభ : 01:01:44 మీనం : 02:37:38 మేష : 04:22:22		(శ)25:21 కే 25:11	(గు)		కుంభ : 12:57:48 మీనం : 02:33:42 మేష : 04:18:26

		ర శు 21:52 03:22	కు 19:57 బు 09:49 రా 25:08	సూ.ఉ : 05:44 సూ.అ : 06:45			ర శు 22:50 04:35	కు 20:35 బు 11:33 రా 25:05	సూ.ఉ : 05:44 సూ.అ : 06:45
	07-06-2019 శుక్రవారము			లగ్నాంతకాలములు పగలు వృష : 06:18:58 మిథు : 08:31:15 కర్కా : 10:43:22 సింహ : 12:50:00 కన్య : 02:55:20 తుల : 05:05:17 రాత్రి వృశ్చి : 07:18:50 ధను : 09:25:10 మక : 11:15:44					లగ్నాంతకాలములు పగలు వృష : 06:15:02 మిథు : 08:27:19 కర్కా : 10:39:26 సింహ : 12:46:04 కన్య : 02:51:24 తుల : 05:01:21 రాత్రి వృశ్చి : 07:14:54 ధను : 09:21:14 మక : 11:11:48
(శ)25:18 కే 25:08	(గు)		చ 08:42	కుంభ : 12:53:52 మీనం : 02:29:46 మేష : 04:14:30		(శ)25:14 కే 25:05	(గు)		కుంభ : 12:49:56 మీనం : 02:25:50 మేష : 04:10:34

		ర శు 23:47 05:48	కు 21:13 బు 13:16 రా 25:02	సూ.ఉ : 05:44 సూ.అ : 06:46			ర శు 24:44 07:01	కు 21:52 బు 14:55 రా 24:58	సూ.ఉ : 05:44 సూ.అ : 06:46
	09-06-2019 ఆదివారము			లగ్నాంతకాలములు పగలు వృష : 06:11:06 మిథు : 08:23:23 కర్కా : 10:35:30 సింహ : 12:42:08 కన్య : 02:47:28 తుల : 04:57:25 రాత్రి వృశ్చి : 07:10:58 ధను : 09:17:18 మక : 11:07:52					లగ్నాంతకాలములు పగలు వృష : 06:07:10 మిథు : 08:19:27 కర్కా : 10:31:34 సింహ : 12:38:12 కన్య : 02:43:32 తుల : 04:53:29 రాత్రి వృశ్చి : 07:07:02 ధను : 09:13:22 మక : 11:03:56
(శ)25:11 కే 25:02	(గు)		చ 07:13	కుంభ : 12:46:00 మీనం : 02:21:54 మేష : 04:06:38		(శ)25:07 కే 24:58	(గు)		కుంభ : 12:42:04 మీనం : 02:17:58 మేష : 04:02:42

- | | |
|---|---|
| <p>05 : సోపపదం, (శ్రాద్ధతిథి: - తృతీయా)</p> <p>06 : రంభావ్రతం, ప్రదోషః, (శ్రాద్ధతిథి: - చతుర్థి)</p> <p>07 : ఉమావతారః, ఉపాంగలలితావ్రతం, (శ్రాద్ధతిథి: - పంచమీ)</p> | <p>08 : వన గౌరీ వ్రతం, (శ్రాద్ధతిథి: - షష్ఠీ)</p> <p>09 : (పుట 15 చూడుడు) ప్రదోషః, (శ్రాద్ధతిథి: - సప్తమీ)</p> <p>10 : శుక్లా దేవీ పూజా, (శ్రాద్ధతిథి: - అష్టమీ)</p> |
|---|---|

ఉత్తరాయణము - గ్రీష్మ ఋతువు - జ్యేష్ఠమాసము

		ర శు 25:42 08:14	కు 22:30 బు 16:32 రా 24:55	సూ.ఉ : 05:45 సూ.అ : 06:46			ర శు 26:39 09:27	కు 23:09 బు 18:07 రా 24:52	సూ.ఉ : 05:45 సూ.అ : 06:46
	11-06-2019 మంగళవారము			లగ్నాంతకాలములు పగలు వృష : 06:03:14 మిథు : 08:15:31 కర్కా : 10:27:38 సింహ : 12:34:16 కన్య : 02:39:36 తుల : 04:49:33 రాత్రి వృశ్చి : 07:03:06 ధను : 09:09:26 మక : 11:00:00		12-06-2019 బుధవారము			లగ్నాంతకాలములు పగలు వృష : 05:59:18 మిథు : 08:11:35 కర్కా : 10:23:42 సింహ : 12:30:20 కన్య : 02:35:40 తుల : 04:45:37 రాత్రి వృశ్చి : 06:59:10 ధను : 09:05:30 మక : 10:56:04
(శ)25:04 కే 24:55	(గు)		చ	కుంభ : 12:38:08 మీనం : 02:14:02 మేష : 03:58:46	(శ)25:00 కే 24:52	(గు)		చ	కుంభ : 12:34:12 మీనం : 02:10:06 మేష : 03:54:50

		ర శు 27:36 10:40	కు 23:47 బు 19:38 రా 24:49	సూ.ఉ : 05:45 సూ.అ : 06:47			ర శు 28:34 11:53	కు 24:25 బు 21:07 రా 24:46	సూ.ఉ : 05:45 సూ.అ : 06:47
	13-06-2019 గురువారము			లగ్నాంతకాలములు పగలు వృష : 05:55:22 మిథు : 08:07:39 కర్కా : 10:19:46 సింహ : 12:26:24 కన్య : 02:31:44 తుల : 04:41:41 రాత్రి వృశ్చి : 06:55:14 ధను : 09:01:34 మక : 10:52:08		14-06-2019 శుక్రవారము		లగ్నాంతకాలములు పగలు వృష : 05:51:26 మిథు : 08:03:43 కర్కా : 10:15:50 సింహ : 12:22:28 కన్య : 02:27:48 తుల : 04:37:45 రాత్రి వృశ్చి : 06:51:18 ధను : 08:57:38 మక : 10:48:12	
(శ)24:57 కే 24:49	(గు)		చ	కుంభ : 12:30:16 మీనం : 02:06:10 మేష : 03:50:54	(శ)24:53 కే 24:46	(గు)		చ	కుంభ : 12:26:20 మీనం : 02:02:14 మేష : 03:46:58

		ర శు 29:31 13:06	కు 25:04 బు 22:33 రా 24:43	సూ.ఉ : 05:45 సూ.అ : 06:47			శు 14:20	ర 00:28 కు 25:42 బు 23:56 రా 24:39	సూ.ఉ : 05:45 సూ.అ : 06:48
	15-06-2019 శనివారము			లగ్నాంతకాలములు పగలు వృష : 05:47:30 మిథు : 07:59:47 కర్కా : 10:11:54 సింహ : 12:18:32 కన్య : 02:23:52 తుల : 04:33:49 రాత్రి వృశ్చి : 06:47:22 ధను : 08:53:42 మక : 10:44:16 కుంభ : 12:22:24		16-06-2019 ఆదివారము		లగ్నాంతకాలములు పగలు మిథు : 07:55:54 కర్కా : 10:08:01 సింహ : 12:14:39 కన్య : 02:19:59 తుల : 04:29:56 వృశ్చి : 06:43:29 రాత్రి ధను : 08:49:49 మక : 10:40:23 కుంభ : 12:18:31 మీనం : 01:54:25 మేష : 03:39:09 వృష : 05:39:41	
(శ)24:49 కే 24:43	చ (గు)			మీనం : 01:58:18 మేష : 03:43:02 వృష : 05:43:37	(శ)24:45 కే 24:39	చ (గు)			

- | | |
|---|--|
| <p>11 : బ్రాహ్మణీ దేవీ పూజా, (శ్రాద్ధతిథిః - నవమీ)</p> <p>12 : దశాశ్వమేధ ఘట్టే దశదిన స్నాన పరిసమాప్తి, సేతు బంధన రామేశ్వర ప్రతిష్ఠా దినం, గంగావతారః (దశ పాపహరా వ్రతం), (శ్రాద్ధతిథిః - దశమీ)</p> <p>13 : సర్వేషాం నిర్వలకాదశీ, రామలక్ష్మణకాదశీ, ఏకాదశీ గురువార వ్రతం, కూర్మజయంతి, (శ్రాద్ధతిథిః - ఏకాదశీ)</p> <p>14 : (పుట 15 చూడుడు) రామలక్ష్మణ ద్వాదశీ, అహోరాత్ర త్రివిక్రమ పూజా,</p> | <p>ప్రదోషః (ప్రదోష పూజా) (శ్రాద్ధతిథిః - ద్వాదశీ)</p> <p>15 : శ్రీవిద్యారణ్యస్వామ్యారాధనం, మిథునసంక్రమణం సా 05:40 (సంక్రమణ ప్రయుక్త పదశీతి పుణ్యకాలము సా 05:40 నుండి అస్తమానం వరకు), అనధ్యాయః, (శ్రాద్ధతిథిః - త్రయోదశీ + చతుర్దశీ)</p> <p>16 : (పుట 15 చూడుడు) పూర్ణిమాపూజా (రాత్రా), దత్తావధూతదత్తావతారః, భౌవ్యకమన్వాదిః (శ్రాద్ధార్థం), (శ్రాద్ధతిథిః - పూర్ణిమా)</p> |
|---|--|

ఉత్తరాయణము - గ్రీష్మ ఋతువు - జ్యేష్ఠమాసము

		శు	ర 01:26 కు 26:20 బు 25:16 రా 24:36	సూ.ఉ : 05:45 సూ.అ : 06:48			శు	ర 02:23 కు 26:59 బు 26:34 రా 24:33	సూ.ఉ : 05:46 సూ.అ : 06:48
		15:33		లగ్నాంతకాలములు పగలు మిథు : 07:51:58 కర్కా : 10:04:05 సింహ : 12:10:43 కన్య : 02:16:03 తుల : 04:26:00 వృశ్చి : 06:39:33 రాత్రి ధను : 08:45:53 మక : 10:36:27 కుంభ : 12:14:35 మీనం : 01:50:29 మేష : 03:35:13 వృష : 05:35:45			16:46		లగ్నాంతకాలములు పగలు మిథు : 07:48:02 కర్కా : 10:00:09 సింహ : 12:06:47 కన్య : 02:12:07 తుల : 04:22:04 వృశ్చి : 06:35:37 రాత్రి ధను : 08:41:57 మక : 10:32:31 కుంభ : 12:10:39 మీనం : 01:46:33 మేష : 03:31:17 వృష : 05:31:49
	17-06-2019 సోమవారము								
	తి : శుక్ల పూర్ణిమ ప 02:03 న : జ్యేష్ఠ ప 10:44 యో : శుభ రా 07:31 క : బవ ప 02:03 బాలవ రా 02:18 అఘ: రా.తె 05:10 లగాయతు దు : ప 12:43 ల 01:35 ప : ప 03:19 ల 04:11 లేదు								
(శ)24:42 కే 24:36	చ (గు) 27:12 24:33								

		శు	ర 03:20 కు 27:37 బు 27:48 రా 24:30	సూ.ఉ : 05:46 సూ.అ : 06:48			శు	ర 04:17 కు 28:15 బు 29:00 రా 24:27	సూ.ఉ : 05:46 సూ.అ : 06:49
		17:59		లగ్నాంతకాలములు పగలు మిథు : 07:44:06 కర్కా : 09:56:13 సింహ : 12:02:51 కన్య : 02:08:11 తుల : 04:18:08 వృశ్చి : 06:31:41 రాత్రి ధను : 08:38:01 మక : 10:28:35 కుంభ : 12:06:43 మీనం : 01:42:37 మేష : 03:27:21 వృష : 05:27:53			19:12		లగ్నాంతకాలములు పగలు మిథు : 07:40:10 కర్కా : 09:52:17 సింహ : 11:58:55 కన్య : 02:04:15 తుల : 04:14:12 వృశ్చి : 06:27:45 రాత్రి ధను : 08:34:05 మక : 10:24:39 కుంభ : 12:02:47 మీనం : 01:38:41 మేష : 03:23:25 వృష : 05:23:57
	19-06-2019 బుధవారము								
	తి : కృష్ణ ద్వితీయ ప 03:37 న : పూర్వాషాఢ ప 01:31 యో : బ్రహ్మ సా 06:58 క : గరజి ప 03:37 వణిజ రా.తె 04:24 అఘ: ప 08:23 ల 10:06 దు : ప 11:51 ల 12:43 ప : రా 10:14 ల 11:59								
చ 22:33 (శ)24:34 కే 24:30	(గు) 24:18								

		శు	ర 05:15 కు 28:53 రా 24:24	సూ.ఉ : 05:46 సూ.అ : 06:49			శు	ర 06:12 కు 29:32 రా 24:20	సూ.ఉ : 05:46 సూ.అ : 06:49
		20:26		లగ్నాంతకాలములు పగలు మిథు : 07:36:14 కర్కా : 09:48:21 సింహ : 11:54:59 కన్య : 02:00:19 తుల : 04:10:16 వృశ్చి : 06:23:49 రాత్రి ధను : 08:30:09 మక : 10:20:43 కుంభ : 11:58:51 మీనం : 01:34:45 మేష : 03:19:29 వృష : 05:20:01			21:39		లగ్నాంతకాలములు పగలు మిథు : 07:32:18 కర్కా : 09:44:25 సింహ : 11:51:03 కన్య : 01:56:23 తుల : 04:06:20 వృశ్చి : 06:19:53 రాత్రి ధను : 08:26:13 మక : 10:16:47 కుంభ : 11:54:55 మీనం : 01:30:49 మేష : 03:15:33 వృష : 05:16:05
	21-06-2019 శుక్రవారము								
	తి : కృష్ణ చతుర్థి రా 07:10 న : శ్రవణం సా 06:15 యో : వైధృతి రా 07:57 క : బవ ఉ 06:10 బాలవ రా 07:10 అఘ: ఉ 06:44 ల 08:30 దు : ప 08:23 ల 09:15 ప : ప 12:44 ల 01:36 రా 10:44 ల 12:31								
(శ)24:26 కే 24:24	(గు) 24:03								

- 17 : (పుట 15 చూడుడు) అన్యధానం, త్రిదినాత్మక పటసావిత్రి వ్రత పరిసమాప్తి (పారణం), బిల్వ త్రిరాత్రి వ్రతం, తిలదానం, పూర్ణిమా హోమః, పూర్ణిమా పూజా (దివా), భోచ్యకమన్వాదిః (స్నాన దానార్ధం), (శ్రాద్ధతిథిః - ప్రతిపత్)
- 18 : యాగః, (శ్రాద్ధతిథిః - లేదు)
- 19 : (శ్రాద్ధతిథిః - ద్వితీయా)
- 20 : ప్రదోషః, సంకష్టహర చతుర్థి (చంద్రోదయము రా 09:21), (శ్రాద్ధతిథిః - తృతీయా)
- 21 : కర్కాటకాయనం రా 9:23, అయన ప్రయుక్త దక్షిణాయన పుణ్యకాలము ఈ పగలంతా (శ్రాద్ధతిథిః - చతుర్థి)
- 22 : (శ్రాద్ధతిథిః - పంచమీ)

ఉత్తరాయణము - గ్రీష్మ ఋతువు - జ్యేష్ఠమాసము

		శు	ర 07:09 రా 24:17	సూ.ఉ : 05:47 సూ.అ : 06:49		శు	ర 08:06 రా 24:14	సూ.ఉ : 05:47 సూ.అ : 06:49
		22:52		లగ్నాంతకాలములు		24:05		లగ్నాంతకాలములు
	23-06-2019 ఆదివారము		కు	పగలు			కు	పగలు
చ	తి : కృష్ణ షష్ఠి	రా 11:52	00:10	మిథు : 07:28:22	చ	తి : కృష్ణ సప్తమి	రా 02:11	00:48
10:49	న : శతభిషం	రా 12:06	బ	కర్కా : 09:40:29	22:40	న : పూర్వాభాద్ర	రా 03:00	బ
	యో : క్రీతి	రా 09:48	02:16	సింహ : 11:47:07		యో : ఆయుష్మాన్	రా 10:43	03:15
	క : గరజి	ప 10:40		కన్య : 01:52:27		క : భద్ర	ప 01:01	
	వణిజ	రా 11:52		తుల : 04:02:24		బవ	రా 02:11	
	అఘ:	ప 04:00		పుశ్చి : 06:15:57		అఘ:	సా 06:02	ల 07:50
	దు :	సా 05:05		రాత్రి		దు :	ప 12:44	ల 01:36
	వ :	ఉ 07:01		ధను : 08:22:17		వ :	ప 03:20	ల 04:13
		వరకు		కుంభ : 11:50:59			ఉ 07:16	ల 09:04
(శ)24:18	(గు)			మీనం : 01:26:53	(శ)24:14	(గు)		
కే 24:17	23:48			మేష : 03:11:37	కే 24:14	23:41		
				వృష : 05:12:09				

చ		శు	ర 09:04 రా 24:11	సూ.ఉ : 05:47 సూ.అ : 06:50	చ		శు	ర 10:01 రా 24:08	సూ.ఉ : 05:47 సూ.అ : 06:50
04:34		25:19		లగ్నాంతకాలములు	16:37		26:32		లగ్నాంతకాలములు
	25-06-2019 మంగళవారము		కు	పగలు			కు	పగలు	
	తి : కృష్ణ అష్టమి	రా.తె 04:12	01:26	మిథు : 07:20:30		తి : కృష్ణ నవమి	రా.తె 05:43	02:04	
	న : ఉత్తరాభాద్ర	రా.తె 05:36	బ	కర్కా : 09:32:37		న : రేవతి	పూర్తి	బ	
	యో : సౌభాగ్య	రా 11:25	04:11	సింహ : 11:39:15		యో : శోభన	రా 11:45	05:03	
	క : బాలవ	ప 03:12		కన్య : 01:44:35		క : తైత్తిల	ప 04:58		
	కౌలవ	రా.తె 04:12		తుల : 03:54:32		గరజి	రా.తె 05:43		
	అఘ:	రా 12:17		పుశ్చి : 06:08:05		అఘ:	రా.తె 05:04	లగాయతు	
	దు :	ప 08:24		రాత్రి		దు :	ప 11:52	ల 12:45	
	వ :	ప 01:39		ధను : 08:14:25		వ :	సా 06:39	ల 08:23	
		ల 09:16		మక : 10:04:59					
		ల 11:57		కుంభ : 11:43:07					
		ల 03:25		మీనం : 01:19:01	(శ)24:05	(గు)			
(శ)24:09	(గు)			మేష : 03:03:45	కే 24:08	23:27			
కే 24:11	23:34			వృష : 05:04:17					

చ		శు	ర 10:58 రా 24:04	సూ.ఉ : 05:48 సూ.అ : 06:50	చ		శు	ర 11:55 రా 24:01	సూ.ఉ : 05:48 సూ.అ : 06:50
28:52		27:45		లగ్నాంతకాలములు		11:23	28:59		లగ్నాంతకాలములు
	27-06-2019 గురువారము		కు	పగలు			కు	పగలు	
	తి : కృష్ణ దశమి	పూర్తి	02:43	మిథు : 07:12:38		తి : కృష్ణ దశమి	ఉ 06:35	కు	
	న : రేవతి	ఉ 07:41	బ	కర్కా : 09:24:45		న : అశ్విని	ప 09:08	బ	
	యో : అతిగండ	రా 11:36	05:52	సింహ : 11:31:23		యో : సుకర్మ	రా 10:55	06:37	
	క : వణిజ	సా 06:09		కన్య : 01:36:43		క : భద్ర	ఉ 06:35		
	అఘ:	ఉ 06:49		తుల : 03:46:40		బవ	సా 06:39		
	దు :	రా 01:30		పుశ్చి : 06:00:13		అఘ:	రా.తె 04:56	లగాయతు	
	వ :	ప 10:09		రాత్రి		దు :	ప 08:24	ల 09:17	
		ల 11:01		ధను : 08:06:33		వ :	ప 12:45	ల 01:37	
		ల 04:14		మక : 09:57:07			ఉ 06:35	వరకు	
		లగాయతు		కుంభ : 11:35:15			రా 07:02	ల 08:41	
(శ)24:01	(గు)			మీనం : 01:11:09	(శ)23:57	(గు)			
కే 24:04	23:20			మేష : 02:55:53	కే 24:01	23:13			
				వృష : 04:56:25					

- | | |
|---|--|
| <p>23 : ప్రదోష, త్రిపుప్పరయోగః (రా 12:06 నుండి సూర్యోదయం వరకు)
(శ్రాద్ధతిథిః - షష్ఠీ)</p> <p>24 : ప్రదోష, (శ్రాద్ధతిథిః - సప్తమీ)</p> <p>25 : అనఘాష్టమి, త్రిలోచనపూజా, (శ్రాద్ధతిథిః - అష్టమీ)</p> | <p>26 : (శ్రాద్ధతిథిః - నవమీ)</p> <p>27 : (శ్రాద్ధతిథిః - దశమీ)</p> <p>28 : (శ్రాద్ధతిథిః - ఏకాదశీ)</p> |
|---|--|

ఉత్తరాయణము - గ్రీష్మ ఋతువు - జ్యేష్ఠమాసము - ఆషాఢమాసము

	చ 24:15		ర 12:52 శు 00:12 రా 23:58	సూ.ఉ : 05:48 సూ.అ : 06:50		చ 07:29	ర 13:50 శు 01:25 రా 23:55	సూ.ఉ : 05:48 సూ.అ : 06:50
	29-06-2019 శనివారము	కు 03:59 బు 07:18	లగ్నాంతకాలములు పగలు మిథు : 07:04:46 కర్కా : 09:16:53 సింహ : 11:23:31 కన్య : 01:28:51 తుల : 03:38:48 పుశ్చి : 05:52:21 రాత్రి ధను : 07:58:41 మక : 09:49:15 కుంభ : 11:27:23 మీనం : 01:03:17 మేష : 02:48:01 పుష : 04:48:33			30-06-2019 ఆదివారము	కు 04:37 బు 07:56	లగ్నాంతకాలములు పగలు మిథు : 07:00:50 కర్కా : 09:12:57 సింహ : 11:19:35 కన్య : 01:24:55 తుల : 03:34:52 పుశ్చి : 05:48:25 రాత్రి ధను : 07:54:45 మక : 09:45:19 కుంభ : 11:23:27 మీనం : 12:59:21 మేష : 02:44:05 పుష : 04:44:37
(శ)23:52 కే 23:58	(గు) 23:06				(శ)23:48 కే 23:55	(గు) 22:59		

	చ 21:05		ర 14:47 శు 02:39 రా 23:52	సూ.ఉ : 05:49 సూ.అ : 06:50		చ 15:44 శు 05:04 రా 23:49	సూ.ఉ : 05:49 సూ.అ : 06:50	
	01-07-2019 సోమవారము	కు 05:15 బు 08:29	లగ్నాంతకాలములు పగలు మిథు : 06:56:54 కర్కా : 09:09:01 సింహ : 11:15:39 కన్య : 01:20:59 తుల : 03:30:56 పుశ్చి : 05:44:29 రాత్రి ధను : 07:50:49 మక : 09:41:23 కుంభ : 11:19:31 మీనం : 12:55:25 మేష : 02:40:09 పుష : 04:40:41			02-07-2019 మంగళవారము	కు 05:54 బు 08:58	లగ్నాంతకాలములు పగలు మిథు : 06:52:58 కర్కా : 09:05:05 సింహ : 11:11:43 కన్య : 01:17:03 తుల : 03:27:00 పుశ్చి : 05:40:33 రాత్రి ధను : 07:46:53 మక : 09:37:27 కుంభ : 11:15:35 మీనం : 12:51:29 మేష : 02:36:13 పుష : 04:36:45
(శ)23:44 కే 23:52	(గు) 22:53				(శ)23:39 కే 23:49	(గు) 22:46		

	చ 19:21 శు 05:06 రా 23:45		ర 16:41 శు 05:06 రా 23:45	సూ.ఉ : 05:49 సూ.అ : 06:50		చ 17:39 శు 06:19 రా 23:42	సూ.ఉ : 05:50 సూ.అ : 06:51	
	03-07-2019 బుధవారము	కు 06:32 బు 09:23	లగ్నాంతకాలములు పగలు మిథు : 06:49:02 కర్కా : 09:01:09 సింహ : 11:07:47 కన్య : 01:13:07 తుల : 03:23:04 పుశ్చి : 05:36:37 రాత్రి ధను : 07:42:57 మక : 09:33:31 కుంభ : 11:11:39 మీనం : 12:47:33 మేష : 02:32:17 పుష : 04:32:49			04-07-2019 గురువారము	చ 03:52 కు 07:10 బు 09:44	లగ్నాంతకాలములు పగలు మిథు : 06:45:06 కర్కా : 08:57:13 సింహ : 11:03:51 కన్య : 01:09:11 తుల : 03:19:08 పుశ్చి : 05:32:41 రాత్రి ధను : 07:39:01 మక : 09:29:35 కుంభ : 11:07:43 మీనం : 12:43:37 మేష : 02:28:21 పుష : 04:28:53
(శ)23:35 కే 23:45	(గు) 22:40				(శ)23:31 కే 23:42	(గు) 22:33		

- 29 :** సర్వేషాం యోగివైకాదశీ, త్రిపుష్యరయోగః (ప 09:53 నుండి ఈ రోజు మొత్తము), (శ్రాద్ధతిథిః - ద్వాదశీ)
- 30 :** ప్రదోషః (ప్రదోష పూజా), త్రిపుష్యరయోగః (ద్వాదశీ తిథిలో), (శ్రాద్ధతిథిః - శ్రవణాదశీ)
- 01 :** మాసశివరాత్రిః, (శ్రాద్ధతిథిః - చతుర్దశీ)
- 02 :** (పుట 15 చూడుడు) వటసావిత్రీ వ్రతం (వటపైతృకీ), అన్వాధానం, పిణ్డపితృయజ్ఞః, దర్శశ్రాద్ధం (పితృతర్పణం), (శ్రాద్ధతిథిః - అమావాస్య)
- 03 :** యాగః, (శ్రాద్ధతిథిః - ప్రతిపత్)
- 04 :** శ్రీరామరథోత్సవః, చంద్రదర్శనం (ఉత్తర శృంగోన్నతిః), (శ్రాద్ధతిథిః - ద్వితీయా)

స్వస్తి శ్రీ చాన్దమాన వికారి నామ సంవత్సర పంచాంగం 2019-2020

ఉత్తరాయణము - గ్రీష్మ ఋతువు - ఆషాఢమాసము

			ర 18:36 శు 07:33 రా 23:39	సూ.ఉ : 05:50 సూ.అ : 06:51				ర 19:33 శు 08:46 రా 23:36	సూ.ఉ : 05:50 సూ.అ : 06:51
	05-07-2019 శుక్రవారము	చ	18:31 కు 07:48 బ 09:59	లగ్నాంతకాలములు పగలు మిథు : 06:41:10 కర్కా : 08:53:17 సింహ : 10:59:55 కన్య : 01:05:15 తుల : 03:15:12 వృశ్చి : 05:28:45 రాత్రి ధను : 07:35:05 మక : 09:25:39 కుంభ : 11:03:47 మీనం : 12:39:41 మేష : 02:24:25 వృష : 04:24:57		06-07-2019 శనివారము	కు 08:26 బ 10:11	లగ్నాంతకాలములు పగలు మిథు : 06:37:14 కర్కా : 08:49:21 సింహ : 10:55:59 కన్య : 01:01:19 తుల : 03:11:16 వృశ్చి : 05:24:49 రాత్రి ధను : 07:31:09 మక : 09:21:43 కుంభ : 10:59:51 మీనం : 12:35:45 మేష : 02:20:29 వృష : 04:21:01	
(శ)23:26 కే 23:39	(గు) 22:27				(శ)23:22 కే 23:36	(గు) 22:21			

			ర 20:30 శు 09:59 రా 23:33	సూ.ఉ : 05:51 సూ.అ : 06:51				ర 21:28 శు 11:13 రా 23:29	సూ.ఉ : 05:51 సూ.అ : 06:51
	07-07-2019 ఆదివారము	కు 09:04 బ 10:18	లగ్నాంతకాలములు పగలు మిథు : 06:33:18 కర్కా : 08:45:25 సింహ : 10:52:03 కన్య : 12:57:23 తుల : 03:07:20 వృశ్చి : 05:20:53 రాత్రి ధను : 07:27:13 మక : 09:17:47 కుంభ : 10:55:55 మీనం : 12:31:49 మేష : 02:16:33 వృష : 04:17:05		08-07-2019 సోమవారము	కు 09:43 బ 10:20	లగ్నాంతకాలములు పగలు మిథు : 06:29:22 కర్కా : 08:41:29 సింహ : 10:48:07 కన్య : 12:53:27 తుల : 03:03:24 వృశ్చి : 05:16:57 రాత్రి ధను : 07:23:17 మక : 09:13:51 కుంభ : 10:51:59 మీనం : 12:27:53 మేష : 02:12:37 వృష : 04:13:09		
(శ)23:17 కే 23:33	(గు) 22:15				(శ)23:13 కే 23:29	(గు) 22:09		చ 02:14	

			ర 22:25 శు 12:27 రా 23:26	సూ.ఉ : 05:51 సూ.అ : 06:51				ర 23:22 శు 13:40 రా 23:23	సూ.ఉ : 05:52 సూ.అ : 06:51
	09-07-2019 మంగళవారము	కు 10:21 (బు) 10:18	లగ్నాంతకాలములు పగలు మిథు : 06:25:26 కర్కా : 08:37:33 సింహ : 10:44:11 కన్య : 12:49:31 తుల : 02:59:28 వృశ్చి : 05:13:01 రాత్రి ధను : 07:19:21 మక : 09:09:55 కుంభ : 10:48:03 మీనం : 12:23:57 మేష : 02:08:41 వృష : 04:09:13		10-07-2019 బుధవారము	కు 10:59 (బు) 10:11	లగ్నాంతకాలములు పగలు మిథు : 06:21:30 కర్కా : 08:33:37 సింహ : 10:40:15 కన్య : 12:45:35 తుల : 02:55:32 వృశ్చి : 05:09:05 రాత్రి ధను : 07:15:25 మక : 09:05:59 కుంభ : 10:44:07 మీనం : 12:20:01 మేష : 02:04:45 వృష : 04:05:17		
(శ)23:09 కే 23:26	(గు) 22:03	చ 16:28			(శ)23:04 కే 23:23	(గు) 21:58	చ 00:26		

- | | |
|--|---|
| 05 : ప్రదోషః, (శ్రాద్ధతిథిః - శ్రుతీయా + చతుర్థి) | 08 : ప్రదోషః, వివత్సప్తమీ, (శ్రాద్ధతిథిః - నవమీ) |
| 06 : (శ్రాద్ధతిథిః - పంచమీ) | 09 : మహిషాసురమర్దినీ పూజా, శివ పవిత్రారోపణం, శుక్ర మౌఢ్యారంభః, (శ్రాద్ధతిథిః - అష్టమీ) |
| 07 : (పుట 15 చూడుడు) స్వస్థపంచమీ, స్వస్థపష్టి, (శ్రాద్ధతిథిః - షష్ఠి) | 10 : ఐన్ద్రీపూజా, (శ్రాద్ధతిథిః - నవమీ) |

ఉత్తరాయణము - దక్షిణాయనము - గ్రీష్మ ఋతువు - ఆషాఢమాసము

			ర 24:19 శు 14:54 రా 23:20	సూ.ఉ : 05:52 సూ.అ : 06:50				ర 25:16 శు 16:07 రా 23:17	సూ.ఉ : 05:52 సూ.అ : 06:50
	11-07-2019 గురువారము	కు	11:37 (బు) 09:59	లగ్నాంతకాలములు పగలు మిథు : 06:17:34 కర్కా : 08:29:41 సింహ : 10:36:19 కన్య : 12:41:39 తుల : 02:51:36 వృశ్చి : 05:05:09 రాత్రి ధను : 07:11:29 మక : 09:02:03 కుంభ : 10:40:11 మీనం : 12:16:05 మేష : 02:00:49 వృష : 04:01:21		12-07-2019 శుక్రవారము	కు	12:15 (బు) 09:43	లగ్నాంతకాలములు పగలు మిథు : 06:13:38 కర్కా : 08:25:45 సింహ : 10:32:23 కన్య : 12:37:43 తుల : 02:47:40 వృశ్చి : 05:01:13 రాత్రి ధను : 07:07:33 మక : 08:58:07 కుంభ : 10:36:15 మీనం : 12:12:09 మేష : 01:56:53 వృష : 03:57:25
(శ)22:59 కే 23:20	(గు) 21:52	చ	14:09		(శ)22:55 కే 23:17	(గు) 21:47	చ	27:35	

			ర 26:13 శు 17:21 రా 23:14	సూ.ఉ : 05:53 సూ.అ : 06:50				ర 27:11 శు 18:34 రా 23:10	సూ.ఉ : 05:53 సూ.అ : 06:50
	13-07-2019 శనివారము	కు	12:53 (బు) 09:22	లగ్నాంతకాలములు పగలు మిథు : 06:09:42 కర్కా : 08:21:49 సింహ : 10:28:27 కన్య : 12:33:47 తుల : 02:43:44 వృశ్చి : 04:57:17 రాత్రి ధను : 07:03:37 మక : 08:54:11 కుంభ : 10:32:19 మీనం : 12:08:13 మేష : 01:52:57 వృష : 03:53:29		14-07-2019 ఆదివారము	కు	13:31 (బు) 08:57	లగ్నాంతకాలములు పగలు మిథు : 06:05:46 కర్కా : 08:17:53 సింహ : 10:24:31 కన్య : 12:29:51 తుల : 02:39:48 వృశ్చి : 04:53:21 రాత్రి ధను : 06:59:41 మక : 08:50:15 కుంభ : 10:28:23 మీనం : 12:04:17 మేష : 01:49:01 వృష : 03:49:33
(శ)22:51 కే 23:14	చ (గు) 10:45 21:42				(శ)22:46 కే 23:10	చ (గు) 23:40 21:37			

			ర 28:08 శు 19:48 రా 23:07	సూ.ఉ : 05:53 సూ.అ : 06:50				ర 29:05 శు 21:02 రా 23:04	సూ.ఉ : 05:54 సూ.అ : 06:50
	15-07-2019 సోమవారము	కు	14:09 (బు) 08:28	లగ్నాంతకాలములు పగలు మిథు : 06:01:50 కర్కా : 08:13:57 సింహ : 10:20:35 కన్య : 12:25:55 తుల : 02:35:52 వృశ్చి : 04:49:25 రాత్రి ధను : 06:55:45 మక : 08:46:19 కుంభ : 10:24:27 మీనం : 12:00:21 మేష : 01:45:05 వృష : 03:45:37		16-07-2019 మంగళవారము	కు	14:47 (బు) 07:56	లగ్నాంతకాలములు పగలు మిథు : 05:57:54 కర్కా : 08:10:01 సింహ : 10:16:39 కన్య : 12:21:59 తుల : 02:31:56 వృశ్చి : 04:45:29 రాత్రి ధను : 06:51:49 మక : 08:42:23 కుంభ : 10:20:31 మీనం : 11:56:25 మేష : 01:41:09 వృష : 03:41:41 మిథు : 05:54:01
చ 06:22 (శ)22:42 కే 23:07	(గు) 21:32				చ 18:51 (శ)22:38 కే 23:04	(గు) 21:27			

- 11 :** లక్ష్మీవ్రతారంభః, శాకవ్రతారంభః, చాక్షుష మన్వాదిః, దశావ్రతం, (శ్రాద్ధతిథిః - దశమీ)
- 12 :** సర్వేషాం శయనైకాదశీ(తొలి ఏకాదశీ), గృహస్థానాం చాతుర్వార్య వ్రతారంభః, గోపర్వ వ్రతారంభః, (శ్రాద్ధతిథిః - ఏకాదశీ)
- 13 :** వాసుదేవ ద్వాదశీ, వామన ద్వాదశీ, ప్రదోషః, (శ్రాద్ధతిథిః - ద్వాదశీ)
- 14 :** ప్రదోషః (ప్రదోష పూజా), (శ్రాద్ధతిథిః - త్రయోదశీ)
- 15 :** శివపవిత్రార్చనం, (శ్రాద్ధతిథిః - చతుర్దశీ)
- 16 :** (పుట 15 చూడుడు) కర్కాటక సంక్రమణం రా.తె. 04:35 (సంక్రమణ ప్రయుక్త దక్షిణాయన పుణ్యకాలము ఈ పగలు మొత్తము), గురుపూర్ణిమా, యతి చాతుర్వార్యారంభః, పూర్ణిమా హోమః, పూర్ణిమాపూజా (దివా) (గ్రహణము వలన రాత్రి పూజలు లేవు), చంద్ర గ్రహణం (పుట 12 చూడుడు), (శ్రాద్ధతిథిః - పూర్ణిమా)

దక్షిణాయనము - గ్రీష్మ ఋతువు - ఆషాఢమాసము

			శు 22:15 రా 23:01	సూ.ఉ : 05:54 సూ.అ : 06:50			శు 23:29 రా 22:58	సూ.ఉ : 05:54 సూ.అ : 06:50
	17-07-2019 బుధవారము	ర		లగ్నాంతకాలములు పగలు కర్కా : 08:06:08 సింహ : 10:12:46 కన్య : 12:18:06 తుల : 02:28:03 వృశ్చి : 04:41:36 ధను : 06:47:57		18-07-2019 గురువారము	ర	లగ్నాంతకాలములు పగలు కర్కా : 08:02:12 సింహ : 10:08:50 కన్య : 12:14:10 తుల : 02:24:07 వృశ్చి : 04:37:40 ధను : 06:44:01
చ 01:09	తి : కృష్ణ ప్రతిపత్ రా.తె 04:51 న : ఉత్తరాషాఢ రా 10:59 యో : విష్ణుంభ రా 03:45 క : బాలవ ప 04:00 కౌలవ రా.తె 04:51 అఘ: ప 03:59 ల 05:44 దు : ప 11:56 ల 12:48 వ : ఉ 07:14 వరకు రా 03:25 ల 05:11	00:02 కు 15:25 (బు) 07:21		ముక : 08:38:30 కుంభ : 10:16:38 మీనం : 11:52:32 మేష : 01:37:16 వృష : 03:37:48 మిథు : 05:50:06	చ 13:18	తి : కృష్ణ ద్వితీయ పూర్తి న : శ్రవణం రా 01:34 యో : ప్రీతి రా.తె 04:25 క : తైతుల సా 05:53 అఘ: ప 02:03 ల 03:49 దు : ప 10:13 ల 11:04 వ : ప 03:23 ల 04:15 లేదు	00:59 కు 16:04 (బు) 06:44	ముక : 08:34:34 కుంభ : 10:12:42 మీనం : 11:48:36 మేష : 01:33:20 వృష : 03:33:52 మిథు : 05:46:10
(శ)22:33 కే 23:01	(గు) 21:22			(శ)22:29 కే 22:58	(గు) 21:18			

			శు 24:43 రా 22:54	సూ.ఉ : 05:55 సూ.అ : 06:49			శు 25:56 రా 22:51	సూ.ఉ : 05:55 సూ.అ : 06:49
	19-07-2019 శుక్రవారము	ర		లగ్నాంతకాలములు పగలు కర్కా : 07:58:16 సింహ : 10:04:54 కన్య : 12:10:14 తుల : 02:20:11 వృశ్చి : 04:33:44 ధను : 06:40:05		20-07-2019 శనివారము	ర	లగ్నాంతకాలములు పగలు కర్కా : 07:54:20 సింహ : 10:00:58 కన్య : 12:06:18 తుల : 02:16:15 వృశ్చి : 04:29:48 ధను : 06:36:09
చ 25:18	తి : కృష్ణ ద్వితీయ ఉ 06:55 న : ధనిష్ఠ రా.తె 04:24 యో : ఆయుష్మాన్ రా.తె 05:18 క : గరజి ఉ 06:55 వణిజ రా 08:04 అఘ: ప 04:46 ల 06:34 దు : ప 08:30 ల 09:21 వ : ప 12:48 ల 01:39 ఉ 06:02 ల 07:50	01:57 కు 16:42 (బు) 06:04		ముక : 08:30:38 కుంభ : 10:08:46 మీనం : 11:44:40 మేష : 01:29:24 వృష : 03:29:56 మిథు : 05:42:14	చ 07:13	తి : కృష్ణ తృతీయ ప 09:13 న : శతభిషం పూర్తి యో : సౌభాగ్య పూర్తి క : భద్ర ప 09:13 బవ రా 10:26 అఘ: రా 11:18 ల 01:06 దు : ఉ 05:55 ల 07:38 వ : ప 12:30 ల 02:18	02:54 కు 17:20 (బు) 05:24	ముక : 08:26:42 కుంభ : 10:04:50 మీనం : 11:40:44 మేష : 01:25:28 వృష : 03:26:00 మిథు : 05:38:18
(శ)22:25 కే 22:54	(గు) 21:14			(శ)22:20 కే 22:51	(గు) 21:09			

			శు 27:10 రా 22:48	సూ.ఉ : 05:55 సూ.అ : 06:49			శు 28:24 రా 22:45	సూ.ఉ : 05:56 సూ.అ : 06:49
	21-07-2019 ఆదివారము	ర		లగ్నాంతకాలములు పగలు కర్కా : 07:50:24 సింహ : 09:57:02 కన్య : 12:02:22 తుల : 02:12:19 వృశ్చి : 04:25:52 ధను : 06:32:13		22-07-2019 సోమవారము	ర	లగ్నాంతకాలములు పగలు కర్కా : 07:46:28 సింహ : 09:53:06 కన్య : 11:58:26 తుల : 02:08:23 వృశ్చి : 04:21:56 ధను : 06:28:17
చ 19:04	తి : కృష్ణ చతుర్థి ప 11:39 న : శతభిషం ఉ 07:24 యో : సౌభాగ్య ఉ 06:17 క : బాలవ ప 11:39 కౌలవ రా 12:50 అఘ: రా 01:23 ల 03:11 దు : సా 05:06 ల 05:57 వ : ప 02:35 ల 04:23	03:51 కు 17:58 (బు) 04:43		ముక : 08:22:46 కుంభ : 10:00:54 మీనం : 11:36:48 మేష : 01:21:32 వృష : 03:22:04 మిథు : 05:34:22	చ 00:55	తి : కృష్ణ పంచమి ప 02:02 న : పూర్వాభాద్ర ప 10:23 యో : శోభన ఉ 07:16 క : తైతుల ప 02:02 గరజి రా 03:07 అఘ: లేవు దు : ప 12:48 ల 01:40 వ : ప 03:23 ల 04:14 రా 09:06 ల 10:53	04:48 కు 18:36 (బు) 04:02	ముక : 08:18:50 కుంభ : 09:56:58 మీనం : 11:32:52 మేష : 01:17:36 వృష : 03:18:08 మిథు : 05:30:26
(శ)22:16 కే 22:48	(గు) 21:05			(శ)22:12 కే 22:45	(గు) 21:02			

- | | |
|--|---|
| <p>17 : యాగః, (శ్రాద్ధతిథిః - ప్రతిపత్)</p> <p>18 : చాతుర్మాస్యా ద్వితీయా, అశున్యశయనవ్రతం (చన్ద్రోదయము రా 07:59), (శ్రాద్ధతిథిః - ద్వితీయా)</p> <p>19 : (శ్రాద్ధతిథిః - తృతీయా)</p> | <p>20 : ప్రదోషః, సంకష్టహర చతుర్థి (చంద్రోదయము రా 09:14), (శ్రాద్ధతిథిః - చతుర్థి)</p> <p>21 : (శ్రాద్ధతిథిః - పంచమి)</p> <p>22 : (శ్రాద్ధతిథిః - లేదు)</p> |
|--|---|

దక్షిణాయనము - గ్రీష్మ ఋతువు - ఆషాఢమాసము

చ 12:49		శు 29:38 రా 22:42	సూ.ఉ : 05:56 సూ.అ : 06:48	చ 24:51		రా 22:39	సూ.ఉ : 05:56 సూ.అ : 06:48
	23-07-2019 మంగళవారము	ర 05:46 కు 19:14 (బు) 03:22	లగ్నాంతకాలములు పగలు కర్కా : 07:42:32 సింహ : 09:49:10 కన్య : 11:54:30 తుల : 02:04:27 వృశ్చి : 04:18:00 ధను : 06:24:21		24-07-2019 బుధవారము	ర 06:43 కు 19:52 (బు)02:43 శు00:51	లగ్నాంతకాలములు పగలు కర్కా : 07:38:36 సింహ : 09:45:14 కన్య : 11:50:34 తుల : 02:00:31 వృశ్చి : 04:14:04 ధను : 06:20:25
	తి : కృష్ణ షష్ఠి ప 04:13 న : ఉత్తరాభాద్ర ప 01:11 యో : అతిగండ ప 08:07 క : వణిజ ప 04:13		రాత్రి మక : 08:14:54 కుంభ : 09:53:02 మీనం : 11:28:56 మేష : 01:13:40 వృష : 03:14:12 మిథు : 05:26:30		తి : కృష్ణ సప్తమి సా 06:01 న : రేవతి ప 03:38 యో : సుకర్మ ప 08:44 క : బవ సా 06:01		రాత్రి మక : 08:10:58 కుంభ : 09:49:06 మీనం : 11:25:00 మేష : 01:09:44 వృష : 03:10:16 మిథు : 05:22:34
(శ)22:08 కే 22:42	(గు) 20:58			(శ)22:03 కే 22:39	(గు) 20:55		

	చ 07:04	రా 22:35	సూ.ఉ : 05:57 సూ.అ : 06:48		చ 19:33	రా 22:32	సూ.ఉ : 05:57 సూ.అ : 06:48
	25-07-2019 గురువారము	ర 07:40 కు 20:30 (బు)02:07 శు 02:05	లగ్నాంతకాలములు పగలు కర్కా : 07:34:40 సింహ : 09:41:18 కన్య : 11:46:38 తుల : 01:56:35 వృశ్చి : 04:10:08 ధను : 06:16:29		26-07-2019 శుక్రవారము	ర 08:38 కు 21:08 (బు)01:34 శు03:19	లగ్నాంతకాలములు పగలు కర్కా : 07:30:44 సింహ : 09:37:22 కన్య : 11:42:42 తుల : 01:52:39 వృశ్చి : 04:06:12 ధను : 06:12:33
	తి : కృష్ణ అష్టమి రా 07:16 న : అశ్విని సా 05:33 యో : దృతి ప 08:57 క : బాలవ ఉ 06:38		రాత్రి మక : 08:07:02 కుంభ : 09:45:10 మీనం : 11:21:04 మేష : 01:05:48 వృష : 03:06:20 మిథు : 05:18:38		తి : కృష్ణ నవమి రా 07:50 న : భరణి సా 06:50 యో : శూల ప 08:41 క : తైత్తిల ఉ 07:33		రాత్రి మక : 08:03:06 కుంభ : 09:41:14 మీనం : 11:17:08 మేష : 01:01:52 వృష : 03:02:24 మిథు : 05:14:42
(శ)21:59 కే 22:35	(గు) 20:51			(శ)21:55 కే 22:32	(గు) 20:48		

	చ 02:21	రా 22:29	సూ.ఉ : 05:57 సూ.అ : 06:47		చ 15:34	రా 22:26	సూ.ఉ : 05:57 సూ.అ : 06:47
	27-07-2019 శనివారము	ర 09:35 కు 21:46 (బు)01:04 శు 04:33	లగ్నాంతకాలములు పగలు కర్కా : 07:26:48 సింహ : 09:33:26 కన్య : 11:38:46 తుల : 01:48:43 వృశ్చి : 04:02:16 ధను : 06:08:37		28-07-2019 ఆదివారము	ర 10:32 కు 22:24 (బు)00:39 శు 05:47	లగ్నాంతకాలములు పగలు కర్కా : 07:22:52 సింహ : 09:29:30 కన్య : 11:34:50 తుల : 01:44:47 వృశ్చి : 03:58:20 ధను : 06:04:41
	తి : కృష్ణ దశమి రా 07:39 న : కృత్తిక రా 07:23 యో : గండ ఉ 07:52 క : వణిజ ఉ 07:45		రాత్రి మక : 07:59:10 కుంభ : 09:37:18 మీనం : 11:13:12 మేష : 12:57:56 వృష : 02:58:28 మిథు : 05:10:46		తి : కృష్ణ ఏకాదశి సా 06:43 న : రోహిణి రా 07:11 యో : వృద్ధి ఉ 06:26 క : బవ రా.తె 04:22 ఉ 07:11		రాత్రి మక : 07:55:14 కుంభ : 09:33:22 మీనం : 11:09:16 మేష : 12:54:00 వృష : 02:54:32 మిథు : 05:06:50
(శ)21:51 కే 22:29	(గు) 20:45			(శ)21:47 కే 22:26	(గు) 20:42		

<p>23 : సింహాయనం ప 08:19, అయన ప్రయుక్త హరిపద పుణ్య కాలము ఉదయాది ప 08:19 వరకు, ప్రదోషః, (శ్రాద్ధతిథిః - షష్ఠి)</p> <p>24 : (శ్రాద్ధతిథిః - సప్తమీ)</p> <p>25 : అనఘాష్టమీ, రుద్రసావర్ణిక మన్వాదిః, (శ్రాద్ధతిథిః - అష్టమీ)</p>	<p>26 : ఐస్త్వీపూజా, (శ్రాద్ధతిథిః - నవమీ)</p> <p>27 : (శ్రాద్ధతిథిః - దశమీ)</p> <p>28 : సర్వేషాం పవిత్రైకాదశీ, కామదైకాదశీ, ద్విపుష్కరయోగః (రా 07:11 ల ఈ రాత్రి మొత్తం), (శ్రాద్ధతిథిః - ఏకాదశీ)</p>
---	---

స్వస్తి శ్రీ చాన్దమాన వికారి నామ సంవత్సర పంచాంగం 2019-2020

దక్షిణాయనము - గ్రీష్మ ఋతువు - ఆషాఢమాసము - వర్ష ఋతువు - శ్రావణమాసము

		చ 29:11	రా 22:23	సూ.ఉ : 05:58 సూ.అ : 06:47			చ 13:15 రా 22:19	సూ.ఉ : 05:58 సూ.అ : 06:46
	29-07-2019 సోమవారము	సా 05:02	ర 11:30	లగ్నాంతకాలములు పగలు కర్కా : 07:18:56 సింహ : 09:25:34 కన్య : 11:30:54 తుల : 01:40:51 వృశ్చి : 03:54:24 ధను : 06:00:45		30-07-2019 మంగళవారము	ర 12:27	లగ్నాంతకాలములు పగలు కర్కా : 07:15:00 సింహ : 09:21:38 కన్య : 11:26:58 తుల : 01:36:55 వృశ్చి : 03:50:28 ధను : 05:56:49
	తి : కృష్ణ ద్వాదశి	సా 06:15	కు 23:02	రాత్రి మక : 07:51:18 కుంభ : 09:29:26 మీనం : 11:05:20 మేష : 12:50:04 వృష : 02:50:36 మిథు : 05:02:54		తి : కృష్ణ త్రయోదశి	కు 23:40	రాత్రి మక : 07:47:22 కుంభ : 09:25:30 మీనం : 11:01:24 మేష : 12:46:08 వృష : 02:46:40 మిథు : 04:58:58
	న : మృగశిర	సా 01:43	(బు)00:19			న : ఆర్ద్ర	శు 08:14	
	యో : వ్యాఘాత	సా 03:53				యో : హర్షణ	ల 08:50	
	క : తైత్తిల	సా 09:48				క : వణిజ	ల 09:23	
	గరజి	ల 11:20				భద్ర	ల 12:00	
	అఘు: ప 09:48	ల 01:39				అఘు: ఉ 07:21	ల 05:07	
	దు : ప 12:48	ల 04:13				దు : ప 08:32	ల 20:37	
	వ : రా 02:07	ల 03:36				వ : రా 03:39		
(శ)21:43	(గు)					(గు)		
కే 22:23	20:40					20:37		

			చ 27:43 (బు)29:53 రా 22:16	సూ.ఉ : 05:58 సూ.అ : 06:46			(బు)29:49 రా 22:13	సూ.ఉ : 05:59 సూ.అ : 06:46
	31-07-2019 బుధవారము	ప 11:54	ర 13:24	లగ్నాంతకాలములు పగలు కర్కా : 07:11:04 సింహ : 09:17:42 కన్య : 11:23:02 తుల : 01:32:59 వృశ్చి : 03:46:32 ధను : 05:52:53		01-08-2019 గురువారము	ర 14:22	లగ్నాంతకాలములు పగలు కర్కా : 07:07:08 సింహ : 09:13:46 కన్య : 11:19:06 తుల : 01:29:03 వృశ్చి : 03:42:36 ధను : 05:48:57
	తి : కృష్ణ చతుర్దశి	ప 02:36	కు 24:18	రాత్రి మక : 07:43:26 కుంభ : 09:21:34 మీనం : 10:57:28 మేష : 12:42:12 వృష : 02:42:44 మిథు : 04:55:02		తి : కృష్ణ అమావాస్య	శు 10:42	రాత్రి మక : 07:39:30 కుంభ : 09:17:38 మీనం : 10:53:32 మేష : 12:38:16 వృష : 02:38:48 మిథు : 04:51:06
	న : పునర్వసు	ప 07:01	శు 09:28			న : పుష్యమి	ల 07:50	
	యో : వజ్ర	ప 11:54				యో : సిద్ధి	ల 11:06	
	క : శకుని	ప 10:17				క : నాగవం	ల 04:13	
	చతుష్పాత్	రా 10:17				కింస్తుమ్నం	ల 12:56	
	అఘు: ప 12:25	ల 12:48				బవ		
	దు : ప 11:56	ల 11:13				అఘు: ఉ 06:24		
	వ : రా 09:47	ల 11:13				దు : ప 10:15		
(శ)21:35	(గు)					వ : రా 11:31		
కే 22:16	20:35					కే 22:13		

			బు 29:52 రా 22:10	సూ.ఉ : 05:59 సూ.అ : 06:45			బు 29:59 రా 22:07	సూ.ఉ : 05:59 సూ.అ : 06:45
	02-08-2019 శుక్రవారము	రా 01:36	ర 15:19	లగ్నాంతకాలములు పగలు కర్కా : 07:03:12 సింహ : 09:09:50 కన్య : 11:15:10 తుల : 01:25:07 వృశ్చి : 03:38:40 ధను : 05:45:01		03-08-2019 శనివారము	ర 16:17	లగ్నాంతకాలములు పగలు కర్కా : 06:59:16 సింహ : 09:05:54 కన్య : 11:11:14 తుల : 01:21:11 వృశ్చి : 03:34:44 ధను : 05:41:05
	తి : శుక్ల ద్వితీయ	ప 09:28	చ 27:31	రాత్రి మక : 07:35:34 కుంభ : 09:13:42 మీనం : 10:49:36 మేష : 12:34:20 వృష : 02:34:52 మిథు : 04:47:10		తి : శుక్ల తృతీయ	కు 26:13	రాత్రి మక : 07:31:38 కుంభ : 09:09:46 మీనం : 10:45:40 మేష : 12:30:24 వృష : 02:30:56 మిథు : 04:43:14
	న : ఆశ్లేష	ప 11:15	కు 25:35			న : మఘ	శు 13:10	
	యో : వృతీపాత	ప 03:23	శు 11:56			యో : హర్షణ	ల 03:16	
	క : బాలవ	ప 01:36				పరిఘ		
	కౌలవ	రా 01:36				క : తైత్తిల		
	అఘు: ప 08:03	ల 09:28				గరజి		
	రా.తె 04:36	ల 09:23				అఘు: ఉ 06:00		
	దు : ప 08:32	ల 01:39				దు : ప 10:23		
	వ : రా 08:06	ల 09:30				వ : ప 01:50		
(శ)21:27	(గు)					(గు)		
కే 22:10	20:31					20:30		

- | | |
|--|---|
| <p>29 : ప్రదోషః (ప్రదోష పూజా), (శ్రాద్ధతిథిః - ద్వాదశీ)</p> <p>30 : (పుట 15 చూడుడు) మాసశివరాత్రిః, (శ్రాద్ధతిథిః - త్రయోదశీ + చతుర్దశీ)</p> <p>31 : (పుట 15 చూడుడు) అన్నాధానం, దర్పశ్రాద్ధం (పితృతర్పణం), (శ్రాద్ధతిథిః - అమావాస్య)</p> | <p>01 : (పుట 15 చూడుడు) గురుపుష్యయోగః (ప 12:09 వరకు), యాగః, పిణ్డపితృయజ్ఞః, (శ్రాద్ధతిథిః - ప్రతిపత్)</p> <p>02 : చంద్రదర్శనం (ఉత్తరశృంగోన్నతం), (శ్రాద్ధతిథిః - ద్వితీయా)</p> <p>03 : వేంకటేశ్వర ప్రతం, స్వర్ణ గౌరీ ప్రతం, మధుసూత్ర ప్రతం, ప్రదోషః, (శ్రాద్ధతిథిః - తృతీయా)</p> |
|--|---|

దక్షిణాయనము - వర్ష ఋతువు - శ్రావణమాసము

			రా 22:04	సూ.ఉ : 06:00 సూ.అ : 06:44				రా 22:00	సూ.ఉ : 06:00 సూ.అ : 06:44
	04-08-2019 ఆదివారము	ర 17:14		లగ్నాంతకాలములు					లగ్నాంతకాలములు
	తి : శుక్ల చతుర్థి సా 06:52	కు 26:51		పగలు					పగలు
	న : ఉత్తరఫల్గుని రా 01:45	బు 00:15		కర్కా : 06:55:20					కర్కా : 06:51:24
	యో : శివ రా 11:39	శు 14:24		సింహ : 09:01:58					సింహ : 08:58:02
	క : వణిజ ప 08:29			కన్య : 11:07:18					కన్య : 11:03:22
	భద్ర సా 06:52			తుల : 01:17:15					తుల : 01:13:19
	బవ రా.తె 05:25			వృశ్చి : 03:30:48					వృశ్చి : 03:26:52
	అఘ: రా 07:15 ల 08:41		చ 27:33	ధను : 05:37:09					ధను : 05:33:13
	దు : సా 05:02 ల 05:53			రాత్రి					రాత్రి
	వ : ప 10:35 ల 12:01			మక : 07:27:42					మక : 07:23:46
(శ)21:19	(గు)			కుంభ : 09:05:50					కుంభ : 09:01:54
కే 22:04	20:28			మీనం : 10:41:44					మీనం : 10:37:48
				మేష : 12:26:28					మేష : 12:22:32
				వృష : 02:27:00					వృష : 02:23:04
				మిథు : 04:39:18					మిథు : 04:35:22

			రా 21:57	సూ.ఉ : 06:00 సూ.అ : 06:44				రా 21:54	సూ.ఉ : 06:00 సూ.అ : 06:43
	06-08-2019 మంగళవారము	ర 19:09		లగ్నాంతకాలములు					లగ్నాంతకాలములు
	తి : శుక్ల షష్ఠి ప 01:34	కు 28:07		పగలు					పగలు
	న : చిత్ర రా 10:26	బు 01:04		కర్కా : 06:47:28					కర్కా : 06:43:32
	యో : సాధ్య సా 05:23	శు 16:52		సింహ : 08:54:06					సింహ : 08:50:10
	క : తైతుల ప 01:34			కన్య : 10:59:26					కన్య : 10:55:30
	గరజి రా 12:39			తుల : 01:09:23					తుల : 01:05:27
	అఘ: ప 04:24 ల 05:55			వృశ్చి : 03:22:56					వృశ్చి : 03:19:00
	దు : ప 08:33 ల 09:24			ధను : 05:29:17					ధను : 05:25:21
	రా 11:14 ల 11:59			రాత్రి					రాత్రి
	వ : ఉ 07:22 ల 08:52			మక : 07:19:50					మక : 07:15:54
	రా 03:51 ల 05:24			కుంభ : 08:57:58					కుంభ : 08:54:02
(శ)21:12	(గు)		చ 26:45	మీనం : 10:33:52					మీనం : 10:29:56
కే 21:57	20:26			మేష : 12:18:36					మేష : 12:14:40
				వృష : 02:19:08					వృష : 02:15:12
				మిథు : 04:31:26					మిథు : 04:27:30

			రా 21:51	సూ.ఉ : 06:01 సూ.అ : 06:43				రా 21:48	సూ.ఉ : 06:01 సూ.అ : 06:42
	08-08-2019 గురువారము	ర 21:04		లగ్నాంతకాలములు					లగ్నాంతకాలములు
	తి : శుక్ల అష్టమి ప 10:33	కు 29:23		పగలు					పగలు
	న : విశాఖ రా 09:31	బు 02:19		కర్కా : 06:39:36					కర్కా : 06:35:40
	యో : శుక్ల ప 01:01	శు 19:20		సింహ : 08:46:14					సింహ : 08:42:18
	క : బవ ప 10:33			కన్య : 10:51:34					కన్య : 10:47:38
	బాలవ రా 10:18			తుల : 01:01:31					తుల : 12:57:35
	అఘ: ప 12:46 ల 02:21			వృశ్చి : 03:15:04					వృశ్చి : 03:11:08
	దు : ప 10:15 ల 11:06			ధను : 05:21:25					ధను : 05:17:29
	ప 03:20 ల 04:11			రాత్రి					రాత్రి
	రా 01:36 ల 03:14			మక : 07:11:58					మక : 07:08:02
(శ)21:05	(గు)	చ 24:28		కుంభ : 08:50:06					కుంభ : 08:46:10
కే 21:51	20:24			మీనం : 10:26:00					మీనం : 10:22:04
				మేష : 12:10:44					మేష : 12:06:48
				వృష : 02:11:16					వృష : 02:07:20
				మిథు : 04:23:34					మిథు : 04:19:38

- 04 : నాగ చతుర్థి, దూర్వాగణపతి వ్రతం, (శ్రాద్ధతిథి: - చతుర్థి)
- 05 : శివనక్షవ్రతం, నాగ పంచమీ, గరుడ పంచమీ, (శ్రాద్ధతిథి: - పంచమీ + షష్ఠి) (తెనాలి, విజయవాడ, పాలవంచ ప్రాంతాలు ఇంకా తూర్పున శ్రాద్ధతిథి: పంచమి మాత్రమే)
- 06 : మంగళగౌరీ వ్రతారంభి, సూర్యపూజా, ప్రదోష, ద్విపుష్కరయోగి: (ప 01:34 ల రా 10:26 వరకు), (శ్రాద్ధతిథి: - సప్తమీ) (తెనాలి, విజయవాడ, పాలవంచ ప్రాంతాలు ఇంకా తూర్పున శ్రాద్ధతిథి: షష్ఠి + సప్తమీ)
- 07 : అనధ్యాయ, సంస్కారహీన దత్తావతార, దుర్గావ్రతం, దూర్వాష్టమీ వ్రతం, (శ్రాద్ధతిథి: - అష్టమి)
- 08 : (శ్రాద్ధతిథి: - నవమీ)
- 09 : పరలక్ష్మీ వ్రతం, కౌమారీపూజా, (శ్రాద్ధతిథి: - దశమీ)

దక్షిణాయనము - వర్ష ఋతువు - శ్రావణమాసము

			రా	సూ.ఉ : 06:01 సూ.అ : 06:42			రా	సూ.ఉ : 06:01 సూ.అ : 06:41
			21:45	లగ్నాంతకాలములు పగలు			21:41	లగ్నాంతకాలములు పగలు
	10-08-2019 శనివారము	ర	22:59	కర్కా : 06:31:44		11-08-2019 ఆదివారము	ర	23:57
	తి : శుక్ల దశమి ప 10:10	బ	03:59	సింహ : 08:38:22		తి : శుక్ల ఏకాదశి ప 10:54	బ	04:59
	న : జ్యేష్ఠ రా 11:07	శు	21:48	కన్య : 10:43:42		న : మూల రా 12:46	శు	23:03
	యో : ఐంద్ర ప 10:45			తుల : 12:53:39		యో : వైద్యుతి ప 10:20		
	క : గరజి ప 10:10			వృశ్చి : 03:07:12		క : భద్ర ప 10:54		
	వణిజ రా 10:32			ధను : 05:13:33		బవ రా 11:31		
	అఘ: ప 01:55 ల 03:35	కు	00:39	రాత్రి		అఘ: సా 05:56 ల 07:38	కు	01:17
	దు : ఉ 06:01 ల 07:42			మక : 07:04:06		దు : సా 05:00 ల 05:50		
	వ : లేదు			కుంభ : 08:42:14		వ : రా 11:03 ల 12:46		
				మీనం : 10:18:08				
(శ)20:58	చ (గు)			మేష : 12:02:52	చ 03:22	(గు)		మేష : 11:58:56
కే 21:45	20:42 20:23			వృష : 02:03:24	(శ)20:55	20:23		వృష : 01:59:28
				మిథు : 04:15:42	కే 21:41			మిథు : 04:11:46

			రా	సూ.ఉ : 06:02 సూ.అ : 06:41			రా	సూ.ఉ : 06:02 సూ.అ : 06:40
			21:38	లగ్నాంతకాలములు పగలు			21:35	లగ్నాంతకాలములు పగలు
	12-08-2019 సోమవారము	ర	24:54	కర్కా : 06:23:52		13-08-2019 మంగళవారము	ర	25:52
	తి : శుక్ల ద్వాదశి ప 12:08	బ	06:05	సింహ : 08:30:30		తి : శుక్ల త్రయోదశి ప 01:47	బ	07:16
	న : పూర్వాషాఢ రా 02:51	శు	24:17	కన్య : 10:35:50		న : ఉత్తరాషాఢ రా.తె 05:18	శు	25:31
	యో : విష్ణుంభ ప 10:19			తుల : 12:45:47		యో : ప్రీతి ప 10:38		
	క : బాలవ ప 12:08			వృశ్చి : 02:59:20		క : తైత్తిల ప 01:47		
	కౌలవ రా 12:58			ధను : 05:05:41		గరజి రా 02:47		
	అఘ: రా 09:38 ల 11:22	కు	01:55	రాత్రి		అఘ: రా 10:15 ల 12:00	కు	02:34
	దు : ప 12:47 ల 01:37			మక : 06:56:14		దు : ప 08:34 ల 09:24		
	వ : ప 11:12 ల 12:56			కుంభ : 08:34:22		రా 11:13 ల 11:58		
				మీనం : 10:10:16		వ : ప 11:40 ల 01:26		
చ 15:47	గు			మేష : 11:55:00	చ 28:01	గు		మేష : 11:51:04
(శ)20:51	20:23			వృష : 01:55:32	(శ)20:48	20:23		వృష : 01:51:36
కే 21:38				మిథు : 04:07:50	కే 21:35			మిథు : 04:03:54

			రా	సూ.ఉ : 06:02 సూ.అ : 06:39			రా	సూ.ఉ : 06:02 సూ.అ : 06:39
			21:32	లగ్నాంతకాలములు పగలు			21:29	లగ్నాంతకాలములు పగలు
	14-08-2019 బుధవారము	ర	26:49	కర్కా : 06:16:00		15-08-2019 గురువారము	ర	27:47
	తి : శుక్ల చతుర్దశి ప 03:46	బ	08:33	సింహ : 08:22:38		తి : శుక్ల పూర్ణిమ సా 05:59	బ	09:56
	న : శ్రవణం పూర్తి	శు	26:45	కన్య : 10:27:58		న : శ్రవణం ప 08:01	శు	27:59
	యో : ఆయుష్మాన్ ప 11:12			తుల : 12:37:55		యో : సౌభాగ్య ప 11:58		
	క : వణిజ ప 03:46			వృశ్చి : 02:51:28		క : బవ సా 05:59		
	భద్ర రా.తె 04:53			ధను : 04:57:49		అఘ: రా 11:16 ల 01:03		
చ 10:06	అఘ: రా 08:26 ల 10:13	కు	03:12	రాత్రి	చ 22:05	దు : ప 10:14 ల 11:05	కు	03:50
	దు : ప 11:55 ల 12:46			మక : 06:48:22		ప 03:17 ల 04:08		
	వ : ప 09:45 ల 11:32			కుంభ : 08:26:30		వ : ప 12:30 ల 02:18		
				మీనం : 10:02:24				
(శ)20:45	గు			మేష : 11:47:08	(శ)20:42	గు		మేష : 11:43:12
కే 21:32	20:23			వృష : 01:47:40	కే 21:29	20:24		వృష : 01:43:44
				మిథు : 03:59:58				మిథు : 03:56:02

- | | |
|--|---|
| <p>10 : వేంకటేశ్వర వ్రతం, దధివ్రతారంభః, (శ్రాద్ధతిథిః - ఏకాదశీ)</p> <p>11 : సర్వేషాం పుత్రదైకాదశీ, (శ్రాద్ధతిథిః - ద్వాదశీ)</p> <p>12 : శివనక్షవ్రతం, దామోదర ద్వాదశీ, శాకదాసం, విష్ణు పవిత్రారోపణం, ప్రదోషః (ప్రదోష పూజా), (శ్రాద్ధతిథిః - త్రయోదశీ)</p> <p>13 : (పుట 15 చూడుదు) మంగళగౌరీవ్రతం, అనధ్యాయః, (శ్రాద్ధతిథిః - చతుర్దశీ) (గుంటూరు, తిరువురు ప్రాంతాలు ఇంకా తూర్పున శ్రాద్ధతిథిః - లేదు)</p> | <p>14 : (పుట 13 చూడుదు) బహ్మవానాముపాకర్మ, శివపవిత్రారోపణం, పూర్ణిమా పూజా (రాత్రో), శ్రవణాకర్మ - సర్వబలిశ్చ, (శ్రాద్ధతిథిః - లేదు) (గుంటూరు, తిరువురు ప్రాంతాలు ఇంకా తూర్పున శ్రాద్ధతిథిః - చతుర్దశీ)</p> <p>15 : స్వాతంత్ర్యదినోత్సవం, (పుట 13 చూడుదు) సర్వ యజ్ఞాశ్శాఖీనాం ఆభర్షణికానాం చ ఉపాకర్మ, రక్షాబంధనం, సర్వదేవతా పవిత్రారోపణం, పూర్ణిమా హోమః, పూర్ణిమా పూజా (దివా), (శ్రాద్ధతిథిః - పూర్ణిమా)</p> |
|--|---|

దక్షిణాయనము - వర్ష ఋతువు - శ్రావణమాసము

			రా	సూ.ఉ : 06:02 సూ.అ : 06:38			రా	సూ.ఉ : 06:03 సూ.అ : 06:38
			21:25	లగ్నాంతకాలములు			21:22	లగ్నాంతకాలములు
చ	16-08-2019 శుక్రవారము	రా	ర	పగలు	చ	17-08-2019 శనివారము	ర	పగలు
03:59	తి : కృష్ణ ప్రతిపత్ రా 08:21	28:44	బ	కర్కా : 06:08:08	15:51	తి : కృష్ణ ద్వితీయ రా 10:48	29:42	కర్కా : 06:04:12
	న : ధనిష్ఠ ప 10:55	11:23	బ	సింహ : 08:14:46		న : శతభిషం ప 01:54	బ	సింహ : 08:10:50
	యో : శోభన ప 12:52	11:23	శ	కన్య : 10:20:06		యో : అతిగండ ప 01:50	బ	కన్య : 10:16:10
	క : బాలవ ఉ 07:10	29:13	శ	తుల : 12:30:03		క : తైతుల ప 09:35	క	తుల : 12:26:07
	కౌలవ రా 08:21		శ	వృశ్చి : 02:43:36		గరజి రా 10:48	క	వృశ్చి : 02:39:40
	అఘ: రా.తె 05:48 లగాయతు		కు	ధను : 04:49:57		అఘ: ఉ 07:36 వరకు	కు	ధను : 04:46:01
	దు : ప 08:33 ల 09:24	04:28	కు	రాత్రి		దు : ఉ 06:03 ల 07:44	శ	మక : 06:36:34
	వ : రా 07:00 ల 08:48		కు	మక : 06:40:30		వ : రా 09:06 ల 10:54	శ	కుంభ : 08:14:42
				కుంభ : 08:18:38				మీనం : 09:50:36
				మీనం : 09:54:32				మేష : 11:35:20
(శ)20:39	గు			మేష : 11:39:16	(శ)20:36	గు		వృష : 01:35:52
కే 21:25	20:25			వృష : 01:39:48	కే 21:22	20:25		మిథు : 03:48:10
				మిథు : 03:52:06				కర్కా : 06:00:19
			రా	సూ.ఉ : 06:03 సూ.అ : 06:37	చ		రా	సూ.ఉ : 06:03 సూ.అ : 06:36
			21:19	లగ్నాంతకాలములు	09:34		21:16	లగ్నాంతకాలములు
చ	18-08-2019 ఆదివారము	బ	బ	పగలు	చ	19-08-2019 సోమవారము	బ	పగలు
27:42	తి : కృష్ణ తృతీయ రా 01:12	14:33	బ	సింహ : 08:06:57		తి : కృష్ణ చతుర్థి రా 03:29	బ	సింహ : 08:03:01
	న : పూర్వాభాద్ర ప 04:53	14:33	బ	కన్య : 10:12:17		న : ఉత్తరాభాద్ర రా 07:46	బ	కన్య : 10:08:21
	యో : సుకర్మ ప 02:48		ర	తుల : 12:22:14		యో : ధృతి ప 03:41	ర	తుల : 12:18:18
	క : వణిజ ప 12:00		ర	వృశ్చి : 02:35:48		క : బవ ప 02:21	ర	వృశ్చి : 02:31:52
	భద్ర రా 01:12	00:40	ర	ధను : 04:42:08		బాలవ రా 03:29	ర	ధను : 04:38:12
	అఘ: ఉ 07:53 ల 09:41	05:44	కు	మక : 06:32:41		అఘ: ప 02:23 ల 04:11	కు	మక : 06:28:45
	దు : ప 04:56 ల 05:47	01:42	కు	రాత్రి		దు : ప 12:45 ల 01:35	కు	కుంభ : 08:06:53
	వ : రా 03:38 ల 05:26		శ	కుంభ : 08:10:49		వ : ప 03:15 ల 04:05	శ	మీనం : 09:42:48
				మీనం : 09:46:44				మేష : 11:27:31
				మేష : 11:31:27				వృష : 01:28:03
(శ)20:33	గు			వృష : 01:31:59	(శ)20:30	గు		మిథు : 03:40:21
కే 21:19	20:27			మిథు : 03:44:17	కే 21:16	20:28		కర్కా : 05:52:27
				కర్కా : 05:56:23				
చ			రా	సూ.ఉ : 06:03 సూ.అ : 06:36	చ		రా	సూ.ఉ : 06:03 సూ.అ : 06:35
21:30			21:13	లగ్నాంతకాలములు	03:33		21:10	లగ్నాంతకాలములు
	20-08-2019 మంగళవారము	బ	బ	పగలు		21-08-2019 బుధవారము	బ	పగలు
	తి : కృష్ణ పంచమి రా.తె 05:30	17:58	బ	సింహ : 07:59:05		తి : కృష్ణ షష్ఠి పూర్తి	బ	సింహ : 07:55:09
	న : రేవతి రా 10:26		బ	కన్య : 10:04:25		న : అశ్విని రా 12:44	బ	కన్య : 10:00:29
	యో : శూల ప 04:24		ర	తుల : 12:14:22		యో : గండ ప 04:52	ర	తుల : 12:10:26
	క : కౌలవ ప 04:29		ర	వృశ్చి : 02:27:56		క : గరజి సా 06:17	ర	వృశ్చి : 02:24:00
	తైతుల రా.తె 05:30	02:35	ర	ధను : 04:34:16		అఘ: సా 04:51 ల 06:36	కు	ధను : 04:30:20
	అఘ: రా 07:46 ల 09:32	07:00	కు	మక : 06:24:49		దు : ప 11:54 ల 12:44	కు	మక : 06:20:53
	దు : ప 08:34 ల 09:24	04:10	కు	రాత్రి		వ : రా 08:21 ల 10:06	శ	కుంభ : 07:59:01
	వ : ప 09:06 ల 10:52		శ	కుంభ : 08:02:57			శ	మీనం : 09:34:56
				మీనం : 09:38:52				మేష : 11:19:39
				మేష : 11:23:35				వృష : 01:20:11
(శ)20:28	గు			వృష : 01:24:07	(శ)20:25	గు		మిథు : 03:32:29
కే 21:13	20:29			మిథు : 03:36:25	కే 21:10	20:31		కర్కా : 05:44:35
				కర్కా : 05:48:31				

- 16 :** యాగః, శ్రీ జయేంద్ర సరస్వతీ స్వామి వారి జయన్త్రి, (శ్రాద్ధతిథి:-ప్రతిపత్)
- 17 :** సింహసంక్రమణం ప 01:00, సంక్రమణ ప్రయుక్త హరిపదపుణ్యకాలము ఉ 06:36 ల ప 01:00 వరకు, కృతయుగాన్త శ్రాద్ధం, వేంకటేశ్వరవ్రతం, అశూన్యశయనవ్రతం (చన్ద్రోదయము రా 07:50), త్రిపుప్పరయోగః (ప 01:54 ల రా 10:48 వరకు), (శ్రాద్ధతిథిః - ద్వితీయా)
- 18 :** కజ్జలీవ్రతం, (శ్రాద్ధతిథిః - తృతీయా)
- 19 :** శివనక్షవ్రతం, ముఖ్య సంకష్టహర చతుర్థి (చన్ద్రోదయము రా 08:59), బహులావ్రతం, (శ్రాద్ధతిథిః - చతుర్థి)
- 20 :** మంగళగౌరీవ్రతం, (శ్రాద్ధతిథిః - పంచమీ)
- 21 :** (శ్రాద్ధతిథిః - షష్ఠి)

దక్షిణాయనము - వర్ష ఋతువు - శ్రావణమాసము

	చ 15:45		రా 21:06	సూ.ఉ : 06:04 సూ.అ : 06:34		చ 28:12		రా 21:03	సూ.ఉ : 06:04 సూ.అ : 06:33
	22-08-2019 గురువారము			లగ్నాంతకాలములు		23-08-2019 శుక్రవారము			లగ్నాంతకాలములు
	తి : కృష్ణ పృష్టి ఉ 07:04		ఐ	సింహ : 07:51:13		తి : కృష్ణ సప్తమి ప 08:06		ఐ	సింహ : 07:47:17
	న : భరణి రా 02:33		21:36	కన్య : 09:56:33		న : కృత్తిక రా 03:45		23:29	కన్య : 09:52:37
	యో : వృద్ధి ప 04:58			తుల : 12:06:30		యో : ధ్రువ ప 04:36			తుల : 12:02:34
	క : వణిజ ఉ 07:04			వృశ్చి : 02:20:04		క : బవ ప 08:06			వృశ్చి : 02:16:08
	భద్ర రా 07:35		ర	ధను : 04:26:24		బాలవ రా 08:18		ర	ధను : 04:22:28
	అఘ: రా 09:23 ల 11:07		04:31	మక : 06:16:57		అఘ: రా 01:14 ల 02:55		05:28	మక : 06:13:01
	దు : ప 10:14 ల 11:04		08:17	రాత్రి		దు : ప 08:34 ల 09:24		08:55	రాత్రి
	ప : ప 03:14 ల 04:04		06:39	కుంభ : 07:55:05		వ : ప 12:43 ల 01:33		07:53	కుంభ : 07:51:09
	వ : ప 11:04 ల 12:47			మీనం : 09:31:00		వ : ప 03:09 ల 04:50			మీనం : 09:27:04
(శ)20:22	గు			మేష : 11:15:43					మేష : 11:11:47
కే 21:06	20:33			వృష : 01:16:15		(శ)20:20	గు		వృష : 01:12:19
				మిథు : 03:28:33		కే 21:03	20:35		మిథు : 03:24:37
				కర్కా : 05:40:39					కర్కా : 05:36:43

		చ 10:56	రా 21:00	సూ.ఉ : 06:04 సూ.అ : 06:32			చ 24:02	రా 20:57	సూ.ఉ : 06:04 సూ.అ : 06:31
	24-08-2019 శనివారము			లగ్నాంతకాలములు		25-08-2019 ఆదివారము			లగ్నాంతకాలములు
	తి : కృష్ణ అష్టమి ప 08:29		ఐ	సింహ : 07:43:21		తి : కృష్ణ నవమి ప 08:07		ఐ	సింహ : 07:39:25
	న : రోహిణి రా.తె 04:14		25:24	కన్య : 09:48:41		న : మృగశిర రా 03:56		27:20	కన్య : 09:44:45
	యో : వ్యాఘాత ప 03:41			తుల : 11:58:38		యో : హర్షణ ప 02:11			తుల : 11:54:42
	క : కౌలవ ప 08:29			వృశ్చి : 02:12:12		క : గరజి ప 08:07			వృశ్చి : 02:08:16
	తైతుల రా 08:18		ర	ధను : 04:18:32		వణిజ రా 07:34		ర	ధను : 04:14:36
	అఘ: రా 12:58 ల 02:36		06:26	మక : 06:09:05		అఘ: రా 07:15 ల 08:49		07:24	మక : 06:05:09
	దు : ఉ 06:04 ల 07:44		09:33	రాత్రి		దు : ప 04:51 ల 05:41		10:11	రాత్రి
	వ : రా 08:04 ల 09:42		09:07	కుంభ : 07:47:13		వ : ప 09:46 ల 11:20		10:21	కుంభ : 07:43:17
(శ)20:18	గు			మీనం : 09:23:08					మీనం : 09:19:12
కే 21:00	20:37			మేష : 11:07:51		(శ)20:15	గు		మేష : 11:03:55
				వృష : 01:08:23		కే 20:57	20:39		వృష : 01:04:27
				మిథు : 03:20:41					మిథు : 03:16:45
				కర్కా : 05:32:47					కర్కా : 05:28:51

			చ 07:33 రా 20:54	సూ.ఉ : 06:04 సూ.అ : 06:31				చ 21:31 రా 20:50	సూ.ఉ : 06:05 సూ.అ : 06:30
	26-08-2019 సోమవారము			లగ్నాంతకాలములు		27-08-2019 మంగళవారము			లగ్నాంతకాలములు
	తి : కృష్ణ దశమి ఉ 07:00		ఐ	సింహ : 07:35:29		తి : కృష్ణ ద్వాదశి రా 02:33		ఐ	సింహ : 07:31:33
	న : ఆర్ద్ర ఏకాదశి రా.తె 05:08		29:18	కన్య : 09:40:49		న : పునర్వసు రా 01:09		29:18	కన్య : 09:36:53
	యో : వజ్ర రా 02:53			తుల : 11:50:46		యో : సిద్ధి ప 09:22			తుల : 11:46:50
	క : భద్ర ఉ 07:00			వృశ్చి : 02:04:20		క : కౌలవ ప 03:51			వృశ్చి : 02:00:24
	బవ సా 06:04		ర	ధను : 04:10:40		తైతుల రా 02:33		ర	ధను : 04:06:44
	బాలవ రా.తె 05:08		08:22	మక : 06:01:13		అఘ: రా 10:55 ల 12:24		09:20	మక : 05:57:17
	సా 05:19 ల 06:51		10:49	రాత్రి		దు : ప 08:34 ల 09:24		కు 11:27	రాత్రి
	దు : ప 12:42 ల 01:32		11:36	కుంభ : 07:39:21		వ : ప 02:01 ల 03:30		ఐ 01:16	కుంభ : 07:35:25
	వ : ప 03:12 ల 04:02			మీనం : 09:15:16				శు 12:50	మీనం : 09:11:20
	వ : ప 11:58 ల 01:30			మేష : 10:59:59		(శ)20:11	గు		మేష : 10:56:03
(శ)20:13	గు			వృష : 01:00:31		కే 20:50	20:45		వృష : 12:56:35
కే 20:54	20:42			మిథు : 03:12:49					మిథు : 03:08:53
				కర్కా : 05:24:55					కర్కా : 05:20:59

- | | |
|--|---|
| <p>22 : ప్రదోష, శీతలావ్రతం, (శ్రాద్ధతిథి - సప్తమీ)</p> <p>23 : కన్యాయనం ప 03:31, అయన ప్రయుక్త షడశీతి పుణ్యకాలము ప 03:31ల అస్తమానం వరకు, అనధ్యాయ, దశఫలా వ్రతం, (శ్రాద్ధతిథి - అష్టమీ)</p> <p>24 : సర్వేషాం శ్రీ కృష్ణ జయస్తీ, వేంకటేశ్వరవ్రతం, అనఘాష్టమీ, కౌమారీపూజా, (శ్రాద్ధతిథి - నవమీ)</p> | <p>25 : (శ్రాద్ధతిథి - దశమీ)</p> <p>26 : స్మార్తానాం అజైకాదశీ, శివనక్షత్రవ్రతం, (శ్రాద్ధతిథి - ఏకాదశీ)</p> <p>27 : మంగళగౌరీవ్రతం, మాధ్వ వైష్ణవానాం ఏకాదశ్యపవాసం, ప్రదోష, త్రిపుష్కరయోగం (ఉదయము నుండి రా 01:09 వరకు), (శ్రాద్ధతిథి - ద్వాదశీ)</p> |
|--|---|

దక్షిణాయనము - వర్ష ఋతువు - శ్రావణమాసము - భాద్రపదమాసము

			రా 20:47	సూ.ఉ : 06:05 సూ.అ : 06:29			రా 20:44	సూ.ఉ : 06:05 సూ.అ : 06:28
	28-08-2019 బుధవారము		చ 05:57	లగ్నాంతకాలములు పగలు సింహ : 07:27:37 కన్య : 09:32:57 తుల : 11:42:54 వృశ్చి : 01:56:28 ధను : 04:02:48 మక : 05:53:21		29-08-2019 గురువారము	చ 20:47	లగ్నాంతకాలములు పగలు సింహ : 07:23:41 కన్య : 09:29:01 తుల : 11:38:58 వృశ్చి : 01:52:32 ధను : 03:58:52 మక : 05:49:25
	తి : కృష్ణ త్రయోదశి రా 11:24 న : పుష్యమి రా 10:50 యో : వృశ్చిపాత ఉ 06:08 వరియాన్ రా 02:24		ర 10:18 కు 12:06 బు 03:15 శు 14:04	రాత్రి కుంభ : 07:31:29 మీనం : 09:07:24 మేష : 10:52:07 వృష : 12:52:39 మిథు : 03:04:57 కర్కా : 05:17:03		తి : కృష్ణ చతుర్దశి రా 07:52 న : ఆశ్లేష రా 08:07 యో : పరిఘ రా 10:20 క : భద్ర ప 09:38 శకుని రా 07:52 చతుష్పాత్ రా.తె 05:59	ర 11:16 కు 12:44 బు 05:14 శు 15:19	రాత్రి కుంభ : 07:27:33 మీనం : 09:03:28 మేష : 10:48:11 వృష : 12:48:43 మిథు : 03:01:01 కర్కా : 05:13:07
(శ)20:09 కే 20:47	గు 20:47				(శ)20:07 కే 20:44	గు 20:51		

			రా 20:41	సూ.ఉ : 06:05 సూ.అ : 06:28			రా 20:38	సూ.ఉ : 06:05 సూ.అ : 06:27
	30-08-2019 శుక్రవారము		ర 12:14 చ 05:55 కు 13:22 బు 07:13 శు 16:33	లగ్నాంతకాలములు పగలు సింహ : 07:19:45 కన్య : 09:25:05 తుల : 11:35:02 వృశ్చి : 01:48:36 ధను : 03:54:56 మక : 05:45:29		31-08-2019 శనివారము	ర 13:12 చ 21:11 కు 14:00 బు 09:11 శు 17:48	లగ్నాంతకాలములు పగలు సింహ : 07:15:49 కన్య : 09:21:09 తుల : 11:31:06 వృశ్చి : 01:44:40 ధను : 03:51:00 మక : 05:41:33
	తి : కృష్ణ అమావాస్య ప 04:05 న : మఘ సా 05:09 యో : శివ సా 06:06 క : నాగపం ప 04:05 కింస్తుఘ్నం రా 02:10		చ 05:55 కు 13:22 బు 07:13 శు 16:33	రాత్రి కుంభ : 07:23:37 మీనం : 08:59:32 మేష : 10:44:15 వృష : 12:44:47 మిథు : 02:57:05 కర్కా : 05:09:11		తి : శుక్ల ప్రతిపత్ ప 12:14 న : పూర్వఫల్గుని ప 02:08 యో : సిద్ధ ప 01:49 క : బవ ప 12:14 బాలవ రా 10:21	ర 13:12 చ 21:11 కు 14:00 బు 09:11 శు 17:48	రాత్రి కుంభ : 07:19:41 మీనం : 08:55:36 మేష : 10:40:19 వృష : 12:40:51 మిథు : 02:53:09 కర్కా : 05:05:15
(శ)20:05 కే 20:41	గు 20:54				(శ)20:03 కే 20:38	గు 20:57		

			రా 20:35	సూ.ఉ : 06:05 సూ.అ : 06:26			రా 20:31	సూ.ఉ : 06:06 సూ.అ : 06:25
	01-09-2019 ఆదివారము		చ 06:26	లగ్నాంతకాలములు పగలు సింహ : 07:11:53 కన్య : 09:17:13 తుల : 11:27:10 వృశ్చి : 01:40:44 ధను : 03:47:04 మక : 05:37:37		02-09-2019 సోమవారము	చ 21:28	లగ్నాంతకాలములు పగలు సింహ : 07:07:57 కన్య : 09:13:17 తుల : 11:23:14 వృశ్చి : 01:36:48 ధను : 03:43:08 మక : 05:33:41
	తి : శుక్ల ద్వితీయ ప 08:27 తృతీయ రా.తె 04:56 న : ఉత్తరఫల్గుని ప 11:12 యో : సాధ్య ప 09:37 శుభ రా.తె 05:37		ర 14:10 కు 14:38 బు 11:10 శు 19:02	రాత్రి కుంభ : 07:15:45 మీనం : 08:51:40 మేష : 10:36:23 వృష : 12:36:55 మిథు : 02:49:13 కర్కా : 05:01:19		తి : శుక్ల చతుర్థి రా 01:56 న : హస్త ప 08:34 యో : శుక్ల రా 02:04 క : వణిజ ప 03:26 భద్ర రా 01:56	ర 15:08 కు 15:17 బు 13:07 శు 20:16	రాత్రి కుంభ : 07:11:49 మీనం : 08:47:44 మేష : 10:32:27 వృష : 12:32:59 మిథు : 02:45:17 కర్కా : 04:57:23
(శ)20:01 కే 20:35	గు 21:01				(శ)19:59 కే 20:31	గు 21:05		

28 : ప్రదోషః (ప్రదోష పూజా), మాసశివరాత్రి, (శ్రాద్ధతిథిః - త్రయోదశీ)
29 : (శ్రాద్ధతిథిః - చతుర్దశీ)
30 : అన్యధానం, పిణ్డపితృయజ్ఞః, దర్పశ్రాద్ధం (పితృతర్పణం), అగ్నిసావర్ణిక మన్వాదిః, దర్పాహారణం, (శ్రాద్ధతిథిః - అమావాస్య + ప్రతిపత్)
31 : యాగః, శైవమోచనప్రతం, మహాత్మమప్రతం, చంద్రదర్శనం (ఉత్తరశృంగోన్నతం), బలరామ జయస్తీ, త్రిపుష్కరయోగః (ప 02:08 నుండి ఈ రోజు మొత్తము), (శ్రాద్ధతిథిః - ద్వితీయా)
01 : హరితాలికావ్రతం, షోడశోమా వ్రతం, స్వర్ణగౌరీ వ్రతం, తామసమన్వాదిః, సామగోపాకర్మ, త్రిపుష్కరయోగః (ఉదయం నుండి ప 08:27 వరకు), (శ్రాద్ధతిథిః - తృతీయా)
02 : (పుట 15 చూడు) పరసిద్ధి వినాయక వ్రతం, శివచతుర్థి, పాషాణగౌరీ వ్రతం, ప్రదోషః, (ఈరోజు రాత్రి చంద్రదర్శనం కూడదు), (శ్రాద్ధతిథిః - చతుర్థి)

దక్షిణాయనము - వర్ష ఋతువు - భాద్రవదమాసము

			రా 20:28	సూ.ఉ : 06:06 సూ.అ : 06:25				రా 20:25	సూ.ఉ : 06:06 సూ.అ : 06:24
	03-09-2019 మంగళవారము			లగ్నాంతకాలములు		04-09-2019 బుధవారము			లగ్నాంతకాలములు
	తి : శుక్ల పంచమి రా 11:31			పగలు		తి : శుక్ల షష్ఠి రా 09:50			పగలు
	స : చిత్ర ఉ 06:24			సింహ : 07:04:01		స : విశాఖ రా.తె 04:08			సింహ : 07:00:05
	స్వాతి రా.తె 04:53			కన్య : 09:09:21		యో: ఐంద్ర రా 08:33			కన్య : 09:05:25
	యో: బ్రహ్మ రా 11:02			తుల : 11:19:18		క : కౌలవ ప 10:41			తుల : 11:15:22
	క : బవ ప 12:44			వృశ్చి : 01:32:52		తైతుల రా 09:50			వృశ్చి : 01:28:56
	బాలవ రా 11:31	ర 16:06		ధను : 03:39:12		అఘ: రా 07:36 ల 09:09	ర 17:04		ధను : 03:35:16
	అఘ: రా 08:38 ల 10:08	కు 15:55		మక : 05:29:45		దు : ప 11:50 ల 12:40	కు 16:33		మక : 05:25:49
	దు : ప 08:34 ల 09:23	బు 15:04		రాత్రి		వ : ప 10:18 ల 11:51	బు 16:59		రాత్రి
	రా 11:05 ల 11:52	శు 21:31		కుంభ : 07:07:53			శు 22:45		కుంభ : 07:03:57
	వ : ప 11:38 ల 01:08			మీనం : 08:43:48					మీనం : 08:39:52
(శ)19:58	గు	చ		మేష : 10:28:31					మేష : 10:24:35
కే 20:28	21:09	06:08		వృష : 12:29:03					వృష : 12:25:07
				మిథు : 02:41:21					మిథు : 02:37:25
				కర్కా : 04:53:27					కర్కా : 04:49:31

			రా 20:22	సూ.ఉ : 06:06 సూ.అ : 06:23				రా 20:19	సూ.ఉ : 06:06 సూ.అ : 06:22
	05-09-2019 గురువారము			లగ్నాంతకాలములు		06-09-2019 శుక్రవారము			లగ్నాంతకాలములు
	తి : శుక్ల నవమి రా 08:55			పగలు		తి : శుక్ల అష్టమి రా 08:47			పగలు
	స : అనూరాధ రా.తె 04:09			సింహ : 06:56:09		స : జ్యేష్ఠ రా.తె 04:57			సింహ : 06:52:13
	యో: వైధృతి సా 06:42			కన్య : 09:01:29		యో: విష్ణుంభ సా 05:29			కన్య : 08:57:33
	క : గరజి ప 09:22			తుల : 11:11:26		క : భద్ర ప 08:51			తుల : 11:07:30
	వణిజ రా 08:55	ర 18:02		వృశ్చి : 01:25:00		బవ రా 08:47	ర 19:00		వృశ్చి : 01:21:04
	అఘ: సా 05:44 ల 07:20	కు 17:11		ధను : 03:31:20		అఘ: రా 07:51 ల 09:31	కు 17:50		ధను : 03:27:24
	దు : ప 10:12 ల 11:01	బు 18:55		మక : 05:21:53		దు : ప 08:33 ల 09:22	బు 20:49		మక : 05:17:57
	ప 03:06 ల 03:56	శు 23:59		రాత్రి		వ : ప 09:56 ల 11:35	శు 25:14		రాత్రి
	వ : ప 08:08 ల 09:44			కుంభ : 07:00:01					కుంభ : 06:56:05
(శ)19:56	చ	గు		మీనం : 08:35:56					మీనం : 08:32:00
కే 20:22	04:07	21:17		మేష : 10:20:39					మేష : 10:16:43
				వృష : 12:21:11					వృష : 12:17:15
				మిథు : 02:33:29					మిథు : 02:29:33
				కర్కా : 04:45:35					కర్కా : 04:41:39

			రా 20:15	సూ.ఉ : 06:06 సూ.అ : 06:21				రా 20:12	సూ.ఉ : 06:06 సూ.అ : 06:21
	07-09-2019 శనివారము			లగ్నాంతకాలములు		08-09-2019 ఆదివారము			లగ్నాంతకాలములు
	తి : శుక్ల నవమి రా 09:26			పగలు		తి : శుక్ల దశమి రా 10:43			పగలు
	స : మూల పూర్తి			సింహ : 06:48:17		స : మూల ఉ 06:28			సింహ : 06:44:21
	యో: ప్రీతి ప 04:52			కన్య : 08:53:37		యో: ఆయుష్మాన్ ప 04:47			కన్య : 08:49:41
	క : బాలవ ప 09:06			తుల : 11:03:34		క : తైతుల ప 10:04			తుల : 10:59:38
	కౌలవ రా 09:26	ర 19:58		వృశ్చి : 01:17:08		గరజి రా 10:43	ర 20:57		వృశ్చి : 01:13:12
	అఘ: రా 11:40 ల 01:22	కు 18:28		ధను : 03:23:28		అఘ: రా 03:22 ల 05:07	కు 19:06		ధను : 03:19:32
	దు : ఉ 06:06 ల 07:44	బు 22:42		మక : 05:14:01		దు : ప 04:43 ల 05:32	బు 24:34		మక : 05:10:05
	వ : రా.తె 04:46 ల గాయతు	శు 26:29		రాత్రి		వ : ఉ 06:28 వరకు సా 04:55 ల 06:40	శు 27:43		రాత్రి
				కుంభ : 06:52:09					కుంభ : 06:48:13
చ 00:18	గు			మీనం : 08:28:04					మీనం : 08:24:08
(శ)19:53	21:26			మేష : 10:12:47					మేష : 10:08:51
కే 20:15				వృష : 12:13:19					వృష : 12:09:23
				మిథు : 02:25:37					మిథు : 02:21:41
				కర్కా : 04:37:43					కర్కా : 04:33:47

- | | |
|--|---|
| 03 : ఋషి పంచమీ, (శ్రాద్ధతిథి: - పంచమీ) | 06 : జ్యేష్ఠాష్టమీ, (శ్రాద్ధతిథి: - అష్టమీ) |
| 04 : సూర్యషష్ఠీ, పాపహర షష్ఠీ, ప్రదోషః, (శ్రాద్ధతిథి: - షష్ఠీ) | 07 : అగస్త్యాదయం, నన్దానవమీ, కేదారనవమీ, (శ్రాద్ధతిథి: - నవమీ) |
| 05 : (ఆ)ముక్తాభరణ నవమీ, మహాలక్ష్మీవ్రతారంభః, ప్రదోషః, (శ్రాద్ధతిథి: - నవమీ) | 08 : క్షీరవ్రతారంభః, గజలక్ష్మీవ్రతం, దశాదిత్య వ్రతం, (శ్రాద్ధతిథి: - దశమీ) |

దక్షిణాయనము - వర్ష ఋతువు - భాద్రపదమాసము

			రా 20:09	సూ.ఉ : 06:06 సూ.అ : 06:20			రా 20:06	సూ.ఉ : 06:07 సూ.అ : 06:19
	09-09-2019 సోమవారము			లగ్నాంతకాలములు పగలు సింహ : 06:40:25 కన్య : 08:45:45 తుల : 10:55:42 వృశ్చి : 01:09:16 ధను : 03:15:36 మక : 05:06:09		10-09-2019 మంగళవారము		లగ్నాంతకాలములు పగలు సింహ : 06:36:29 కన్య : 08:41:49 తుల : 10:51:46 వృశ్చి : 01:05:20 ధను : 03:11:40 మక : 05:02:13
	తి : శుక్ల ఏకాదశి రా 12:32 న : పూర్వాషాఢ ప 08:36 యో: సౌభాగ్య సా 05:07 క : వణిజ ప 11:37 భద్ర రా 12:32		ర 21:55 కు 19:44	రాత్రి కుంభ : 06:44:17 మీనం : 08:20:12 మేష : 10:04:55 వృష : 12:05:27 మిథు : 02:17:45 కర్కా : 04:29:51	చ 07:11	తి : శుక్ల దాద్వశి రా 02:42 న : ఉత్తరాషాఢ ప 11:09 యో: శోభన సా 05:45 క : బవ ప 01:37 బాలవ రా 02:42	ర 22:53 కు 20:23 బు 28:14	అఘ: రా 02:21 ల 04:09 దు : ప 08:33 ల 09:22 రా 11:02 ల 11:49 వ : ప 03:38 ల 05:25
చ 25:06 (శ)19:51 కే 20:09	గు 21:36				(శ)19:50 కే 20:06	గు 21:41		శు 00:12

			రా 20:03	సూ.ఉ : 06:07 సూ.అ : 06:18			రా 19:59	సూ.ఉ : 06:07 సూ.అ : 06:17
	11-09-2019 బుధవారము			లగ్నాంతకాలములు పగలు సింహ : 06:32:33 కన్య : 08:37:53 తుల : 10:47:50 వృశ్చి : 01:01:24 ధను : 03:07:44 మక : 04:58:17	చ 01:01	12-09-2019 గురువారము		లగ్నాంతకాలములు పగలు సింహ : 06:28:37 కన్య : 08:33:57 తుల : 10:43:54 వృశ్చి : 12:57:28 ధను : 03:03:48 మక : 04:54:21
	తి : శుక్ల త్రయోదశి రా 05:06 న : శ్రవణం ప 01:59 యో: అతిగండ సా 06:36 క : కౌలవ ప 03:54 తైతుల రా.తె 05:06		ర 23:51 కు 21:01	రాత్రి కుంభ : 06:36:25 మీనం : 08:12:20 మేష : 09:57:03 వృష : 11:57:35 మిథు : 02:09:53 కర్కా : 04:21:59		తి : శుక్ల చతుర్దశి పూర్తి న : ధనిష్ఠ ప 04:57 యో: సుకర్మ రా 07:32 క : గరజి సా 06:20	ర 24:50 కు 21:39	అఘ: ఉ 07:04 వరకు దు : ప 10:10 ల 10:59 ప 03:02 ల 03:51 వ : రా 01:03 ల 02:51
(శ)19:50 కే 20:03	గు 21:46		బు 00:02 శు 01:26		(శ)19:49 కే 19:59	గు 21:52		బు 01:50 శు 02:41

			రా 19:56	సూ.ఉ : 06:07 సూ.అ : 06:16			రా 19:53	సూ.ఉ : 06:07 సూ.అ : 06:16
	13-09-2019 శుక్రవారము			లగ్నాంతకాలములు పగలు సింహ : 06:24:41 కన్య : 08:30:01 తుల : 10:39:58 వృశ్చి : 12:53:32 ధను : 02:59:52 మక : 04:50:25	చ 24:43	14-09-2019 శనివారము		లగ్నాంతకాలములు పగలు సింహ : 06:20:45 కన్య : 08:26:05 తుల : 10:36:02 వృశ్చి : 12:49:36 ధను : 02:55:56 మక : 04:46:29
	తి : శుక్ల చతుర్దశి ఉ 07:34 న : శతభిషం రా 07:57 యో: ధృతి రా 08:29 క : వణిజ ఉ 07:34 భద్ర రా 08:48		ర 25:48 కు 22:18	రాత్రి కుంభ : 06:28:33 మీనం : 08:04:28 మేష : 09:49:11 వృష : 11:49:43 మిథు : 02:02:01 కర్కా : 04:14:07		తి : శుక్ల పూర్ణిమ ప 10:01 న : పూర్వాభాద్ర రా 10:54 యో: శూల రా 09:23 క : బవ ప 10:01 బాలవ రా 11:12	ర 26:46 కు 22:56	అఘ: ప 01:55 ల 03:43 దు : ఉ 06:07 ల 07:44 వ : లేదు
(శ)19:48 కే 19:56	గు 21:57		బు 03:36 శు 03:55		(శ)19:48 కే 19:53	గు 22:03		బు 05:21 శు 05:10

- 09 : సర్వేషాం పరివర్తనైకాదశీ, (శ్రాద్ధతిథి: - ఏకాదశీ)
- 10 : (పుట 15 చూడుడు) అగస్త్యార్చనః, వామనజయస్త్రీ, ప్రదోషః, (శ్రాద్ధతిథి: - ద్వాదశీ)
- 11 : ప్రదోషః (ప్రదోష పూజా), పరివర్తనైకాదశీ-శ్రవణ ద్వాదశ్యుపవాసయో: అద్యపారణమ్, (శ్రాద్ధతిథి: - త్రయోదశీ)
- 12 : అనస్తపద్మనాభ చతుర్దశీ, దేవదేవదత్తావతారః, (శ్రాద్ధతిథి: - చతుర్దశీ)
- 13 : (ఉపవాస రహితం/సహితం వా) వటసావిత్రి వ్రతం, భార్గవ రాకా వ్రతం, పూర్ణిమాహోమః, పూర్ణిమా పూజా, ప్రోష్ణపదీశ్రాద్ధం, (శ్రాద్ధతిథి: - పూర్ణిమా)
- 14 : మహాలాయపక్షారంభః, ఫల్గున్యూమా వ్రతం(ఉత్తరోమా వ్రతం), ఉమా మహేశ్వర వ్రతం, ఉపాక్ష లలితా వ్రతం/లోకపాల పూజా, పూర్ణిమాహోమః / దివా పూజాశ్చ, సద్యస్సాలేష్టిః, యతీనాం చతుష్పక్షాత్మక చాతుర్మాస్యావ్రత సమాప్తిః, విశ్వరూప యాత్రా, త్రిదినాత్మక వటసావిత్రి వ్రతస్య పారణమ్, (శ్రాద్ధతిథి: - ప్రతిపత్)

దక్షిణాయనము - వర్ష ఋతువు - భాద్రపదమాసము

చ 06:36		రా 19:50	సూ.ఉ : 06:07 సూ.అ : 06:15	చ 18:33		రా 19:47	సూ.ఉ : 06:07 సూ.అ : 06:14
	15-09-2019 ఆదివారము		లగ్నాంతకాలములు పగలు		16-09-2019 సోమవారము		లగ్నాంతకాలములు పగలు
	తి : కృష్ణ ప్రతిపత్ ప 12:22		సింహ : 06:16:49		తి : కృష్ణ ద్వితీయ ప 02:33		సింహ : 06:12:53
	న : ఉత్తరాభాద్ర రా 01:43		కన్య : 08:22:09		న : రేవతి రా.తె 04:21		కన్య : 08:18:13
	యో: గండ రా 10:11		తుల : 10:32:06		యో: వృద్ధి రా 10:50		తుల : 10:28:10
	క : కౌలవ ప 12:22		మృశ్మి : 12:45:40		క : గరజి ప 02:33		మృశ్మి : 12:41:44
	తైతుల రా 01:28	ర 27:45	ధను : 02:52:00		పణిజ రా 03:31	ర 28:43	ధను : 02:48:04
	అఘు: రా 08:21 ల 10:08	కు 23:34	మక : 04:42:33		అఘు: రా 01:41 ల 03:27		మక : 04:38:37
	దు : ప 04:38 ల 05:26		రాత్రి		దు : ప 12:35 ల 01:23		రాత్రి
	వ : ప 09:37 ల 11:25		కుంభ : 06:20:41		వ : ప 03:00 ల 03:49		కుంభ : 06:16:45
(శ)19:48	గు	బు 07:05	మీనం: 07:56:36	(శ)19:47	గు	బు 08:48	మీనం: 07:52:40
కే 19:50	22:09	శు 06:24	మేష : 09:41:19	కే 19:47	22:15	శు 07:39	మేష : 09:37:23
			వృష : 11:41:51				వృష : 11:37:55
			మిథు : 01:54:09				మిథు : 01:50:13
			కర్కా : 04:06:15				కర్కా : 04:02:19

	చ 00:35	రా 19:44	సూ.ఉ : 06:08 సూ.అ : 06:13		చ 12:43	రా 19:40	సూ.ఉ : 06:08 సూ.అ : 06:12
	17-09-2019 మంగళవారము		లగ్నాంతకాలములు పగలు		18-09-2019 బుధవారము		లగ్నాంతకాలములు పగలు
	తి : కృష్ణ తృతీయ ప 04:30		సింహ : 06:08:57		తి : కృష్ణ చతుర్థి సా 06:08		కన్య : 08:10:24
	న : అశ్విని పూర్తి		కన్య : 08:14:17		న : అశ్విని ఉ 06:42		తుల : 10:20:22
	యో: ధ్రువ రా 11:18		తుల : 10:24:14		యో: వ్యాఘాత రా 11:30		మృశ్మి : 12:33:55
	క : భద్ర ప 04:30		మృశ్మి : 12:37:48		క : బాలవ సా 06:08		ధను : 02:40:15
	బవ రా.తె 05:19	ర 29:42	ధను : 02:44:08		అఘు: రా 03:30 ల 05:14	కు 25:29	మక : 04:30:48
	అఘు: రా 10:48 ల 12:33		మక : 04:34:41		దు : ప 11:46 ల 12:34		కుంభ : 06:08:56
	దు : ప 08:33 ల 09:21		కుంభ : 06:12:49		వ : సా 05:06 ల 06:50		రాత్రి
	వ : రా 02:19 ల 04:04		రాత్రి				మీనం : 07:44:51
(శ)19:47	గు	బు 10:30	మీనం: 07:48:44	(శ)19:47	గు	ర 00:40	మేష : 09:29:35
కే 19:44	22:21	శు 08:53	మేష : 09:33:27	కే 19:40	22:28	బు 12:10	వృష : 11:30:07
			వృష : 11:33:59			శు 10:08	మిథు : 01:42:24
			మిథు : 01:46:17				కర్కా : 03:54:31
			కర్కా : 03:58:23				సింహ : 06:01:09
			సింహ : 06:05:04				

	చ 24:59	రా 19:37	సూ.ఉ : 06:08 సూ.అ : 06:11		చ 07:28	రా 19:34	సూ.ఉ : 06:08 సూ.అ : 06:10
	19-09-2019 గురువారము		లగ్నాంతకాలములు పగలు		20-09-2019 శుక్రవారము		లగ్నాంతకాలములు పగలు
	తి : కృష్ణ పంచమి రా 07:22		కన్య : 08:06:28		తి : కృష్ణ షష్ఠి రా 08:07		కన్య : 08:02:32
	న : భరణి ప 08:43		తుల : 10:16:26		న : కృత్తిక ప 10:16		తుల : 10:12:30
	యో: హర్షణ రా 11:23		మృశ్మి : 12:29:59		యో: వజ్ర రా 10:51		మృశ్మి : 12:26:03
	క : కౌలవ ఉ 06:45		ధను : 02:36:19		క : గరజి ఉ 07:45		ధను : 02:32:23
	తైతుల రా 07:22		మక : 04:26:52		పణిజ రా 08:07		మక : 04:22:56
	అఘు: లేపు	కు 26:08	కుంభ : 06:05:00		అఘు: ఉ 07:43 ల 09:25	కు 26:46	కుంభ : 06:01:04
	దు : ప 10:09 ల 10:57		రాత్రి		దు : ప 08:32 ల 09:21		రాత్రి
	వ : ప 02:58 ల 03:46		మీనం: 07:40:55		వ : ప 12:33 ల 01:21		మీనం: 07:36:59
	రా 09:29 ల 11:12		మేష : 09:25:39		వ : రా 02:57 ల 04:37		మేష : 09:21:43
శ 19:47	గు	ర 01:39	వృష : 11:26:11	శ 19:47	గు	ర 02:37	వృష : 11:22:15
కే 19:37	22:34	బు 13:50	మిథు : 01:38:28	కే 19:34	22:41	బు 15:29	మిథు : 01:34:32
		శు 11:22	కర్కా : 03:50:35			శు 12:37	కర్కా : 03:46:39
			సింహ : 05:57:13				సింహ : 05:53:17

- | | |
|---|--|
| <p>15 : చణ్డికాగౌరీ వ్రతం, అశూన్యశయన వ్రతం, (శ్రాద్ధతిథి: - ద్వితీయా)</p> <p>16 : బృహస్పతిమావ్రతం (ఉండ్రాళ్ళ తద్దె)(చన్ద్రోదయం రా 07:35), కణ్ణలీవ్రతం, (శ్రాద్ధతిథి: - లేదు)</p> <p>17 : (పుట 15 చూడుడు) కన్యా సంక్రమణం ప 01:05, సంక్రమణ ప్రయుక్త పదశీతి పుణ్యకాలము ప 01:05 లగాయతు అస్తమానం వరకు, ప్రదోష, సంకష్టహర చతుర్థి (చన్ద్రోదయము రా 08:12), (శ్రాద్ధతిథి: - తృతీయా)</p> | <p>18 : భరణి మహాలయః(మహా భరణి), శుక్రమాధ్యత్యాగః, (శ్రాద్ధతిథి: - చతుర్థి)</p> <p>19 : చన్ద్రోదయ వ్యాపిన్యాం షష్ట్యాం చన్ద్రషష్ఠి, (శ్రాద్ధతిథి: - పంచమీ)</p> <p>20 : ప్రదోష, (శ్రాద్ధతిథి: - షష్ఠి)</p> |
|---|--|

దక్షిణాయనము - వర్ష ఋతువు - భాద్రపదమాసము

		చ 20:12	రా 19:31	సూ.ఉ : 06:08 సూ.అ : 06:10			చ 03:13 రా 19:28	సూ.ఉ : 06:08 సూ.అ : 06:09
	21-09-2019 శనివారము	తి : కృష్ణ నవమి రా 08:15 న : రోహిణి ప 11:17 యో : సిద్ధి రా 09:51 క : భద్ర ప 08:11 బవ రా 08:15		లగ్నాంతకాలములు పగలు కన్య : 07:58:36 తుల : 10:08:34 వృశ్చి : 12:22:07 ధను : 02:28:27 మక : 04:19:00 కుంభ : 05:57:08		22-09-2019 ఆదివారము	తి : కృష్ణ అష్టమి రా 07:44 న : మృగశిర ప 11:41 యో : వృశ్చిపాత రా 08:20 క : బాలవ ప 08:00 కౌలవ రా 07:44	
	అఘ: ఉ 07:57 ల 09:37 రా 02:44 ల 04:22 దు : ఉ 06:08 ల 07:44 వ : సా 04:59 ల 06:36		కు 27:25	రాత్రి మీనం : 07:33:03 మేష : 09:17:47 వృష : 11:18:19 మిథు : 01:30:36 కర్కా : 03:42:43 సింహ : 05:49:21		అఘ: రా 01:31 ల 03:06 దు : ప 04:33 ల 05:21 వ : రా 07:59 ల 09:34	కు 28:03	లగ్నాంతకాలములు పగలు కన్య : 07:54:40 తుల : 10:04:38 వృశ్చి : 12:18:11 ధను : 02:24:31 మక : 04:15:04 కుంభ : 05:53:12
శ 19:47 కే 19:31	గు 22:47		ర 03:36 బు 17:06 శు 13:51		శ 19:48 కే 19:28	గు 22:54	ర 04:35 బు 18:43 శు 15:06	మీనం : 07:29:07 మేష : 09:13:51 వృష : 11:14:23 మిథు : 01:26:40 కర్కా : 03:38:47 సింహ : 05:45:25

			చ 16:36 రా 19:25	సూ.ఉ : 06:08 సూ.అ : 06:08			రా 19:21	సూ.ఉ : 06:08 సూ.అ : 06:07
	23-09-2019 సోమవారము	తి : కృష్ణ నవమి సా 06:30 న : ఆర్ద్ర ప 11:24 యో : వరియాన్ సా 06:14 క : తైతుల ఉ 07:07 గరజి సా 06:30 వణిజ రా.తె 05:33		లగ్నాంతకాలములు పగలు కన్య : 07:50:44 తుల : 10:00:42 వృశ్చి : 12:14:15 ధను : 02:20:35 మక : 04:11:08 కుంభ : 05:49:16		24-09-2019 మంగళవారము	తి : కృష్ణ దశమి ప 04:36 న : పునర్వసు ప 10:26 యో : పరిఘ ప 03:35 క : భద్ర ప 04:36 బవ రా 03:20	
	అఘ: లేవు దు : ప 12:32 ల 01:20 ప 02:56 ల 03:44 వ : రా 10:55 ల 12:27		కు 28:41	రాత్రి మీనం : 07:25:11 మేష : 09:09:55 వృష : 11:10:27 మిథు : 01:22:44 కర్కా : 03:34:51 సింహ : 05:41:29		అఘ: ప 08:08 ల 09:40 రా 02:51 ల 04:21 దు : ప 08:32 ల 09:20 రా 10:56 ల 11:44 వ : సా 05:54 ల 07:23	కు 29:20	లగ్నాంతకాలములు పగలు కన్య : 07:46:48 తుల : 09:56:46 వృశ్చి : 12:10:19 ధను : 02:16:39 మక : 04:07:12 కుంభ : 05:45:20
శ 19:48 కే 19:25	గు 23:01		ర 05:33 బు 20:18 శు 16:21		శ 19:48 కే 19:21	గు 23:09	ర 06:32 బు 21:53 శు 17:35	మీనం : 07:21:15 మేష : 09:05:59 వృష : 11:06:31 మిథు : 01:18:48 కర్కా : 03:30:55 సింహ : 05:37:33

			రా 19:18	సూ.ఉ : 06:09 సూ.అ : 06:06			రా 19:15	సూ.ఉ : 06:09 సూ.అ : 06:05
	25-09-2019 బుధవారము	తి : కృష్ణ ఏకాదశి ప 02:03 న : పుష్యమి ప 08:49 యో : శివ ప 12:26 క : బాలవ ప 02:03 కౌలవ రా 12:31	చ 14:38	లగ్నాంతకాలములు పగలు కన్య : 07:42:52 తుల : 09:52:50 వృశ్చి : 12:06:23 ధను : 02:12:43 మక : 04:03:16 కుంభ : 05:41:24		26-09-2019 గురువారము	తి : కృష్ణ ద్వాదశి ప 10:59 న : ఆశ్లేష ఉ 06:38 మఘ రా 03:59 యో : సిద్ధ ప 08:50 సాధ్య రా.తె 04:52 క : తైతుల ప 10:59 గరజి రా 09:15	చ 29:17
	అఘ: రా.తె 05:11 లగాయతు దు : ప 11:44 ల 12:31 వ : రా 08:27 ల 09:55		కు 29:58	రాత్రి మీనం : 07:17:19 మేష : 09:02:03 వృష : 11:02:35 మిథు : 01:14:52 కర్కా : 03:26:59 సింహ : 05:33:37		అఘ: ఉ 06:38 వరకు రా 01:51 ల 03:16 దు : ప 10:08 ల 10:55 ప 02:54 ల 03:42 సా 05:19 ల 06:44		లగ్నాంతకాలములు పగలు కన్య : 07:38:56 తుల : 09:48:54 వృశ్చి : 12:02:27 ధను : 02:08:47 మక : 03:59:20 కుంభ : 05:37:28
శ 19:49 కే 19:18	గు 23:16		ర 07:31 బు 23:27 శు 18:50		శ 19:50 కే 19:15	గు 23:24	ర 08:30 కు 00:37 బు 24:59 శు 20:04	మీనం : 07:13:23 మేష : 08:58:07 వృష : 10:58:39 మిథు : 01:10:56 కర్కా : 03:23:03 సింహ : 05:29:41

- 21 : ఆశ్వలాయనానాం మాఘ్యవర్ష శ్రాద్ధస్య పూర్వేద్యుః, ద్విపుష్కరయోగః (ప 11:17 ల రా 08:15 వరకు), ప్రదోషః, (శ్రాద్ధతిథిః - నవమీ)
- 22 : (పుట 15 చూడుడు) మహాష్టమీ, అనఘాష్టమీ, వృశ్చిపాత మహాలయః, ఆశ్వలాయనానాం మాఘ్యవర్ష శ్రాద్ధం, (శ్రాద్ధతిథిః - అష్టమీ)
- 23 : అవిధవా నవమీ శ్రాద్ధం, ఆశ్వలాయనానామన్వష్టకా, తులాయనం ప 01:20, అయన ప్రయుక్త విఘవత్పూజ్యకాలము ప 9:20 ల సా 05:20 వరకు, (శ్రాద్ధతిథిః - నవమీ)
- 24 : (శ్రాద్ధతిథిః - దశమీ)
- 25 : సర్వేషాం ఇన్దిరైకాదశీ, యతీనాం మహాలయః, (శ్రాద్ధతిథిః - ఏకాదశీ + ద్వాదశీ)
- 26 : ఉపేన్ద్ర ద్వాదశీ, కలియుగాదిః, ప్రదోషః (ప్రదోష పూజా), మఘా త్రయోదశీ(గజచ్ఛాయా) శ్రాద్ధమ్, (శ్రాద్ధతిథిః - త్రయోదశీ)

దక్షిణాయనము - వర్ష బుతువు - భాద్రపదమాసము - శరదృతువు - ఆశ్వయుజమాసము

			రా 19:12	సూ.ఉ : 06:09 సూ.అ : 06:05				రా 19:09	సూ.ఉ : 06:09 సూ.అ : 06:04
	27-09-2019 శుక్రవారము			లగ్నాంతకాలములు		28-09-2019 శనివారము			లగ్నాంతకాలములు
	తి : కృష్ణ త్రయోదశి ఉ 07:30 చతుర్దశి రా 03:45			పగలు		తి : కృష్ణఅమావాస్య రా 11:56 న : ఉత్తరఫల్గుని రా 10:02			పగలు
	న : పూర్వఫల్గుని రా 01:03			కన్య : 07:35:00 తుల : 09:44:58		యో : శుక్ల రా 08:22			కన్య : 07:31:04 తుల : 09:41:02
	యో : శుభ రా 12:38			వృశ్చి : 11:58:31		క : చతుష్పాత్ ప 01:50			వృశ్చి : 11:54:35
	క : వణిజ ఉ 07:30			ధను : 02:04:51		నాగవం రా 11:56			ధను : 02:00:55
	భద్ర సా 05:38			మక : 03:55:24		అఘ : ప 03:44 ల 05:08			మక : 03:51:28
	శకుని రా 03:45			కుంభ : 05:33:32		దు : ఉ 06:09 ల 07:44			కుంభ : 05:29:36
	అఘ : రా 07:26 ల 08:50		చ 14:17	రాత్రి		ప : ఉ 07:20 ల 08:44		చ 29:30	రాత్రి
	దు : ప 08:32 ల 09:20			మీనం : 07:09:27		రా.తె 05:25 లగాయతు			మీనం : 07:05:31
	ప : 12:31 ల 01:19			మేష : 08:54:11					మేష : 08:50:15
	ప : 11:00 ల 12:24			వృష : 10:54:43					వృష : 10:50:47
శ 19:51	గు		ర 09:28	మిథు : 01:07:00		శ 19:51	గు	ర 10:27	మిథు : 01:03:04
కే 19:12	23:31		కు 01:15	కర్కా : 03:19:07		కే 19:09	23:39	కు 01:54	కర్కా : 03:15:11
			బు 26:32	సింహ : 05:25:45				బు 28:02	సింహ : 05:21:49
			శు 21:19					శు 22:33	
				సూ.ఉ : 06:09 సూ.అ : 06:03					సూ.ఉ : 06:09 సూ.అ : 06:02
	29-09-2019 ఆదివారము		రా 19:06	లగ్నాంతకాలములు		30-09-2019 సోమవారము		రా 19:02	లగ్నాంతకాలములు
	తి : శుక్ల ప్రతిపత్ రా 08:16			పగలు		తి : శుక్ల ద్వితీయ ప 04:54			పగలు
	న : హస్త రా 07:08			కన్య : 07:27:08		న : చిత్ర ప 04:32			కన్య : 07:23:12
	యో : బ్రహ్మ ప 04:10			తుల : 09:37:06		యో : ఐంద్ర ప 12:11			తుల : 09:33:10
	క : కింస్తుమ్నం ప 10:06			వృశ్చి : 11:50:39		క : బాలవ ఉ 06:35			వృశ్చి : 11:46:43
	బవ రా 08:16			ధను : 01:56:59		కౌలవ ఉ 04:54			ధను : 01:53:03
	అఘ : ప 01:52 ల 03:16			మక : 03:47:32		శ్రైతుల రా 03:27			మక : 03:43:36
	దు : ప 04:28 ల 05:15			కుంభ : 05:25:40		అఘ : ప 10:50 ల 12:16			కుంభ : 05:21:44
	ప : ఉ 06:50 వరకు			రాత్రి		దు : ప 12:29 ల 01:17			రాత్రి
	రా 02:16 ల 03:42			మీనం : 07:01:35		ప : ప 02:52 ల 03:39			మీనం : 06:57:39
శ 19:52	గు		ర 11:26	మేష : 08:46:19		ప : రా 09:39 ల 11:06		ర 12:25	మేష : 08:42:23
కే 19:06	23:47		చ 14:45	వృష : 10:46:51				చ 29:51	వృష : 10:42:55
			కు 02:32	మిథు : 12:59:08				కు 03:11	మిథు : 12:55:12
			బు 29:32	కర్కా : 03:11:15				బు 01:01	కర్కా : 03:07:19
			శు 23:48	సింహ : 05:17:53				శు 25:03	సింహ : 05:13:57
				సూ.ఉ : 06:10 సూ.అ : 06:01					సూ.ఉ : 06:10 సూ.అ : 06:00
	01-10-2019 మంగళవారము		రా 18:59	లగ్నాంతకాలములు		02-10-2019 బుధవారము		రా 18:56	లగ్నాంతకాలములు
	తి : శుక్ల తృతీయ ప 02:00			పగలు		తి : శుక్ల చతుర్థి ప 11:44			పగలు
	న : స్వాతి ప 02:25			కన్య : 07:19:16		న : విశాఖ ప 12:56			కన్య : 07:15:20
	యో : వైశ్యాతి ప 08:32			తుల : 09:29:14		యో : ప్రీతి రా 02:54			తుల : 09:25:18
	క : గరజి ప 02:00			వృశ్చి : 11:42:47		క : భద్ర ప 11:44			వృశ్చి : 11:38:51
	వణిజ రా 12:52			ధను : 01:49:07		బవ రా 11:00			ధను : 01:45:11
	అఘ : ఉ 06:24 ల 07:51			మక : 03:39:40		అఘ : ఉ 06:11 వరకు			మక : 03:35:44
	రా.తె 04:41 లగాయతు			కుంభ : 05:17:48		రా 02:08 ల 03:42			కుంభ : 05:13:52
	దు : ప 08:32 ల 09:20			రాత్రి		దు : ప 11:41 ల 12:29			రాత్రి
	రా 10:53 ల 11:41			మీనం : 06:53:43		ప : సా 04:49 ల 06:23			మీనం : 06:49:47
	ప : రా 07:40 ల 09:11			మేష : 08:38:27					మేష : 08:34:31
శ 19:55	గు	చ బ	ర 13:24	వృష : 10:38:59		శ 19:56	గు	చ బ	ర 14:23
కే 18:59	24:03	14:40 02:30	కు 03:50	మిథు : 12:51:16		కే 18:56	24:12	29:02 03:57	కు 04:28
			శు 26:17	కర్కా : 03:03:23					శు 27:32
				సింహ : 05:10:01					

27 : మాసశివ రాత్రి, విషశస్త్రాదిహతానాం మహాలయః, (శ్రాద్ధతిథిః - చతుర్దశీ)

28 : గజ గౌరీవ్రతం, మహాలయామావాస్యా, కుశ గ్రహణమ్, అన్నాధానం, పిణ్డిపితృయజ్ఞః, దర్శశ్రాద్ధం (పితృతర్పణం), (శ్రాద్ధతిథిః - అమావాస్యా)

29 : యాగః, శరన్నవరాత్రారంభః, దాహిత్రకర్తృక మహాలయః, ద్విపుష్యరయోగః (రా 08:16 నుండి రాత్రి మొత్తము), (శ్రాద్ధతిథిః - ప్రతిపత్)

30 : ప్రీతి ద్వితీయా, చంద్రదర్శనం (ఉత్తరశృణ్గోన్నతిః), (శ్రాద్ధతిథిః - ద్వితీయా)

01 : (పుట 15 చూడుడు), స్తన్యవృద్ధిగౌరీవ్రతం, ప్రదోషః, (శ్రాద్ధతిథిః - తృతీయా + చతుర్థి)

02 : ఉపాఙ్గలలితా వ్రతం, (శ్రాద్ధతిథిః - పంచమీ)

దక్షిణాయనము - శరదృతువు - ఆశ్వయుజమాసము

			రా	సూ.ఉ : 06:10 సూ.అ : 06:00				రా	సూ.ఉ : 06:10 సూ.అ : 05:59
			18:53	లగ్నాంతకాలములు				18:50	లగ్నాంతకాలములు
	03-10-2019 గురువారము			పగలు		04-10-2019 శుక్రవారము			పగలు
	తి : శుక్ల పంచమి ప 10:15			కన్య : 07:11:24		తి : శుక్ల షష్ఠి ప 09:38			కన్య : 07:07:28
	న : అనూరాధ ప 12:14			తుల : 09:21:22		న : జ్యేష్ఠ ప 12:23			తుల : 09:17:26
	యో: ఆయుష్మాన్ రా 01:05			వృశ్చి : 11:34:55		యో: సౌభాగ్య రా 11:56			వృశ్చి : 11:30:59
	క : బాలవ ప 10:15			ధను : 01:41:15		క : త్రైతుల ప 09:38			ధను : 01:37:19
	కౌలవ రా 09:57			మక : 03:31:48		గరజి రా 09:46			మక : 03:27:52
	అఘ: రా 03:32 ల 05:08			కుంభ: 05:09:56		అఘ: లేవు			కుంభ: 05:06:00
	దు : ప 10:07 ల 10:54			రాత్రి		దు : ప 08:32 ల 09:19			రాత్రి
	ప : సా 05:52 ల 07:29			మీనం: 06:45:51		ప : ప 12:28 ల 01:15			మీనం: 06:41:55
శ 19:57	చ గు	బ	ర 15:22	మేష : 08:30:35		శ 19:59	చ గు	బ శు	ర 16:21
కే 18:53	12:55 24:20	05:23	కు 05:07	వృష : 10:31:07		కే 18:50	26:18 24:29	06:48 00:01	కు 05:45
			శు 28:46	మిథు : 12:43:24					
				కర్కా : 02:55:31					
				సింహ : 05:02:09					

			రా	సూ.ఉ : 06:10 సూ.అ : 05:58				రా	సూ.ఉ : 06:10 సూ.అ : 05:57
			18:46	లగ్నాంతకాలములు				18:43	లగ్నాంతకాలములు
	05-10-2019 శనివారము			పగలు		06-10-2019 ఆదివారము			పగలు
	తి : శుక్ల నవమి ప 09:53			కన్య : 07:03:32		తి : శుక్ల అష్టమి ప 10:56			కన్య : 06:59:36
	న : మూల ప 01:22			తుల : 09:13:30		న : పూర్వాషాఢ ప 03:06			తుల : 09:09:34
	యో: శోభన రా 11:26			వృశ్చి : 11:27:03		యో: అతిగండ రా 11:29			వృశ్చి : 11:23:07
	క : వణిజ ప 09:53			ధను : 01:33:23		క : బవ ప 10:56			ధను : 01:29:27
	భద్ర రా 10:25			మక : 03:23:56		బాలవ రా 11:48			మక : 03:20:00
	అఘ: ఉ 06:42 ల 08:22			కుంభ: 05:02:04		అఘ: ప 09:57 ల 11:40			కుంభ: 04:58:08
	దు : ఉ 06:10 ల 07:44			రాత్రి		దు : ప 04:23 ల 05:10			రాత్రి
	ప : ప 11:42 ల 01:22			మీనం: 06:37:59		ప : రా 11:53 ల 01:38			మీనం: 06:34:03
చ 09:13	గు	బ శు	ర 17:20	మేష : 08:22:43		చ 21:46	గు	బ శు	ర 18:19
శ 20:01	24:37	08:12 01:15	కు 06:24	వృష : 10:23:15		శ 20:02	24:46	09:36 02:30	కు 07:03
కే 18:46				మిథు : 12:35:32		కే 18:43			
				కర్కా : 02:47:39					
				సింహ : 04:54:17					

			రా	సూ.ఉ : 06:11 సూ.అ : 05:57				రా	సూ.ఉ : 06:11 సూ.అ : 05:56
			18:40	లగ్నాంతకాలములు				18:37	లగ్నాంతకాలములు
	07-10-2019 సోమవారము			పగలు		08-10-2019 మంగళవారము			పగలు
	తి : శుక్ల నవమి ప 12:39			కన్య : 06:55:40		తి : శుక్ల దశమి ప 02:51			కన్య : 06:51:44
	న : ఉత్తరాషాఢ సా 05:27			తుల : 09:05:38		న : శ్రవణం రా 08:12			తుల : 09:01:42
	యో: సుకర్మ రా 11:58			వృశ్చి : 11:19:11		యో: ధృతి రా 12:44			వృశ్చి : 11:15:15
	క : కౌలవ ప 12:39			ధను : 01:25:31		క : గరజి ప 02:51			ధను : 01:21:35
	త్రైతుల రా 01:45			మక : 03:16:04		వణిజ రా.తె 04:05			మక : 03:12:08
చ	అఘ: ప 10:25 ల 12:10			కుంభ: 04:54:12		అఘ: ప 08:36 ల 10:23			కుంభ: 04:50:16
04:01	దు : ప 12:28 ల 01:15			రాత్రి		దు : ప 08:32 ల 09:19			రాత్రి
	ప : ప 02:49 ల 03:36			మీనం: 06:30:07		ప : రా 12:42 ల 02:30			మీనం: 06:26:11
శ 20:04	గు	బ శు	ర 19:18	మేష : 08:14:51		శ 20:06	గు	బ శు	ర 20:18
కే 18:40	24:55	10:58 03:45	కు 07:41	వృష : 10:15:23		కే 18:37	25:04	12:19 04:59	కు 08:20
				మిథు : 12:27:40					
				కర్కా : 02:39:47					
				సింహ : 04:46:25					

- 03 : నాగపూజా, (శ్రాద్ధతిథి: - షష్ఠి)
- 04 : బిల్వాలీమస్తనామ్, ప్రదోషః, (శ్రాద్ధతిథి: - నవమి)
- 05 : అనధ్యాయః, పుస్తకరూపసరస్వత్యావాహనమ్, దేవీత్రిరాత్రప్రతారంభః, (శ్రాద్ధతిథి: - అష్టమి)
- 06 : దుర్గాష్టమీ (మహాష్టమి / కాలికాష్టమి), ఆయుధ పూజా, స్వారోచిషమన్వాది శ్రాద్ధం, (శ్రాద్ధతిథి: - నవమి)
- 07 : మహానవమీ (హోమః, బలిదానం చ), సోపవదం, స్వారోచిషమన్వాది ప్రయుక్త స్నాన దానాది దైవకార్యాణి, (శ్రాద్ధతిథి: - దశమి)
- 08 : విజయదశమీ, సరస్వత్యుద్వాసనమ్, దేవ్యుద్వాసనమ్, సోపవదం, దశ రథ గౌరీవ్రతం, పారణా అపరాజితాపూజా, శమీపూజా, సీమాలంఘనం, విజయముహూర్తము (ప 02:01 ల 02:48 కు), (శ్రాద్ధతిథి: - లేదు)

దక్షిణాయనము - శరదృతువు - ఆశ్వయుజమాసము

			రా	సూ.ఉ : 06:11 సూ.అ : 05:55				రా	సూ.ఉ : 06:11 సూ.అ : 05:54
			18:34	లగ్నాంతకాలములు పగలు కన్య : 06:47:48 తుల : 08:57:46 వృశ్చి : 11:11:19 ధను : 01:17:39 మక : 03:08:12 కుంభ : 04:46:20				18:31	లగ్నాంతకాలములు పగలు కన్య : 06:43:52 తుల : 08:53:50 వృశ్చి : 11:07:23 ధను : 01:13:43 మక : 03:04:16 కుంభ : 04:42:24
	09-10-2019 బుధవారము								
	తి : శుక్ల ఏకాదశి సా 05:18								
	న : ధనిష్ఠ రా 11:11								
	యో : శూల రా 01:40								
	క : భద్ర సా 05:18								
	అఘు: ప 11:30 ల 01:18								
	దు : ప 11:40 ల 12:26								
	వ : లేదు								
				రాత్రి మీనం: 06:22:15 మేష : 08:06:59 వృష : 10:07:31 మిథు : 12:19:48 కర్కా : 02:31:55 సింహ : 04:38:33					రాత్రి మీనం: 06:18:19 మేష : 08:03:03 వృష : 10:03:35 మిథు : 12:15:52 కర్కా : 02:27:59 సింహ : 04:34:37
శ 20:08	గు	బు	శు	ర 21:17	శ 20:10	గు	బు	శు	ర 22:16
కే 18:34	25:13	13:39	06:14	కు 08:59	కే 18:31	25:23	14:58	07:28	కు 09:37

			రా	సూ.ఉ : 06:11 సూ.అ : 05:54				రా	సూ.ఉ : 06:12 సూ.అ : 05:53
			18:27	లగ్నాంతకాలములు పగలు కన్య : 06:39:56 తుల : 08:49:54 వృశ్చి : 11:03:27 ధను : 01:09:47 మక : 03:00:20 కుంభ : 04:38:28				18:24	లగ్నాంతకాలములు పగలు కన్య : 06:36:00 తుల : 08:45:58 వృశ్చి : 10:59:31 ధను : 01:05:51 మక : 02:56:24 కుంభ : 04:34:32
	11-10-2019 శుక్రవారము								
	తి : శుక్ల త్రయోదశి రా 10:18								
	న : పూర్వాభాద్ర రాతె 05:08								
	యో : వృద్ధి రా 03:28								
	క : కౌలవ ప 09:04								
	తైతుల రా 10:18								
	అఘు: రా 08:10 ల 09:57								
	దు : ప 08:32 ల 09:18								
	వ : ప 12:26 ల 01:13								
	వ : ప 09:23 ల 11:11								
				రాత్రి మీనం: 06:14:23 మేష : 07:59:07 వృష : 09:59:39 మిథు : 12:11:56 కర్కా : 02:24:03 సింహ : 04:30:41					రాత్రి మీనం: 06:10:27 మేష : 07:55:11 వృష : 09:55:43 మిథు : 12:08:00 కర్కా : 02:20:07 సింహ : 04:26:45
శ 20:12	గు	బు	శు	ర 23:15	శ 20:14	గు	బు	శు	ర 24:15
కే 18:27	25:32	16:15	08:43	కు 10:16	కే 18:24	25:42	17:31	09:58	కు 10:55

			రా	సూ.ఉ : 06:12 సూ.అ : 05:52				రా	సూ.ఉ : 06:12 సూ.అ : 05:51
			18:21	లగ్నాంతకాలములు పగలు కన్య : 06:32:04 తుల : 08:42:02 వృశ్చి : 10:55:35 ధను : 01:01:55 మక : 02:52:28 కుంభ : 04:30:36				18:18	లగ్నాంతకాలములు పగలు కన్య : 06:28:08 తుల : 08:38:06 వృశ్చి : 10:51:39 ధను : 12:57:59 మక : 02:48:32 కుంభ : 04:26:40
	13-10-2019 ఆదివారము								
	తి : శుక్ల పూర్ణిమ రా 02:36								
	న : ఉత్తరాభాద్ర ఉ 07:51								
	యో : వ్యాఘాత రా.తె 04:41								
	క : భద్ర ప 01:35								
	బవ రా 02:36								
	అఘు: లేవు								
	దు : ప 04:19 ల 05:05								
	వ : రా 09:04 ల 10:50								
				రాత్రి మీనం: 06:06:31 మేష : 07:51:15 వృష : 09:51:47 మిథు : 12:04:04 కర్కా : 02:16:11 సింహ : 04:22:49					రాత్రి మీనం: 06:02:35 మేష : 07:47:19 వృష : 09:47:51 మిథు : 12:00:08 కర్కా : 02:12:15 సింహ : 04:18:53
శ 20:17	గు	బు	శు	ర 25:14	శ 20:19	గు	బు	శు	ర 26:13
కే 18:21	25:51	18:46	11:12	కు 11:33	కే 18:18	26:01	19:59	12:27	కు 12:12

- 09 :** సర్వేషాం విజయైకాదశీ, గోపద్మప్రతారంభః, తులసీప్రతారంభః, రంగవల్లీ ప్రతారంభః, గోద్వాదశీ ప్రతారంభః, (శ్రాద్ధతిథిః - ఏకాదశీ)
- 10 :** గోద్వాదశీ, పద్మనాభ ద్వాదశీ, ప్రదోషః, (శ్రాద్ధతిథిః - ద్వాదశీ)
- 11 :** ప్రదోషః (ప్రదోష పూజా), (శ్రాద్ధతిథిః - త్రయోదశీ)
- 12 :** (శ్రాద్ధతిథిః - చతుర్దశీ)
- 13 :** (పుట 15 చూడుడు) ఆశ్వయుజీ కర్ప, దత్తదిగంబర దత్తావతారః, ఆగ్రయణమ్, అన్వాధానం, పూర్ణిమాహోమః, పూర్ణిమా పూజా, కోజాగరీ ప్రతం (కౌముద్యుత్సవః), (శ్రాద్ధతిథిః - పూర్ణిమా)
- 14 :** యాగః, (శ్రాద్ధతిథిః - ప్రతిపత్)

దక్షిణాయనము - శరద్ధతువు - ఆశ్వయుజమాసము

	చ 09:46		రా 18:15	సూ.ఉ : 06:12 సూ.అ : 05:51		చ 22:05		రా 18:12	సూ.ఉ : 06:13 సూ.అ : 05:50
	15-10-2019 మంగళవారము			లగ్నాంతకాలములు		16-10-2019 బుధవారము			లగ్నాంతకాలములు
	తి : కృష్ణ ద్వితీయ రాతె	ప	రా.తె	కన్య : 06:24:12 తుల : 08:34:10 వృశ్చి : 10:47:43 ధను : 12:54:03 మక : 02:44:36 కుంభ : 04:22:44		తి : కృష్ణ తృతీయ పూర్తి	ప	రా.తె	కన్య : 06:20:16 తుల : 08:30:14 వృశ్చి : 10:43:47 ధను : 12:50:07 మక : 02:40:40 కుంభ : 04:18:48
	యో: వజ్ర	సా	రా.తె	రాత్రి		యో: సిద్ధి	సా	రా.తె	రాత్రి
	క : తైతుల	సా	రా.తె	మీనం: 05:58:39 మేష : 07:43:23 వృష : 09:43:55 మిథు : 11:56:12 కర్కా : 02:08:19 సింహ : 04:14:57		క : వణిజ	సా	రా.తె	మీనం: 05:54:43 మేష : 07:39:27 వృష : 09:39:59 మిథు : 11:52:16 కర్కా : 02:04:23 సింహ : 04:11:01
	అఘు: ఉ	ప	రా			అఘు: ప	ప	రా	
	దు : ప	ల	ల			దు : ప	ల	ల	
	వ : ప	ల	ల			వ : రా	ల	ల	
శ 20:22	గు	బు	శు	ర 27:13		శ 20:24	గు	బు	శు
కే 18:15	26:11	21:11	13:41	కు 12:51		కే 18:12	26:21	22:20	14:56
									కు 13:30

		చ 04:34	రా 18:08	సూ.ఉ : 06:13 సూ.అ : 05:49			చ 17:13	రా 18:05	సూ.ఉ : 06:13 సూ.అ : 05:49
	17-10-2019 గురువారము			లగ్నాంతకాలములు		18-10-2019 శుక్రవారము			లగ్నాంతకాలములు
	తి : కృష్ణ తృతీయ ఉ	ప	రా.తె	కన్య : 06:16:20 తుల : 08:26:18 వృశ్చి : 10:39:51 ధను : 12:46:11 మక : 02:36:44 కుంభ : 04:14:52		తి : కృష్ణ చతుర్థి ఉ	ప	రా.తె	తుల : 08:22:25 వృశ్చి : 10:35:58 ధను : 12:42:18 మక : 02:32:51 కుంభ : 04:10:59
	యో: వృత్తిపాత	సా	రా.తె	రాత్రి		యో: వరీయాన్	సా	రా.తె	రాత్రి
	క : భద్ర	ఉ	రా	మీనం: 05:50:47 మేష : 07:35:31 వృష : 09:36:03 మిథు : 11:48:20 కర్కా : 02:00:27 సింహ : 04:07:05 కన్య : 06:12:27		క : బాలవ	ఉ	రా	మీనం: 05:46:54 మేష : 07:31:38 వృష : 09:32:10 మిథు : 11:44:27 కర్కా : 01:56:34 సింహ : 04:03:12 కన్య : 06:08:31
	అఘు: ప	ల	ల			అఘు: ప	ల	ల	
	దు : ప	ల	ల			దు : ప	ల	ల	
	వ : లేదు					వ : రా	ల	ల	
శ 20:27	గు	బు	శు	ర 29:12		శ 20:30	గు	ర 00:11	కు
కే 18:08	26:31	23:28	16:10	కు 14:09		కే 18:05	26:41	బు 24:34	14:47
								శు 17:25	

			చ 00:04 రా 18:02	సూ.ఉ : 06:13 సూ.అ : 05:48				చ 13:09 రా 17:59	సూ.ఉ : 06:14 సూ.అ : 05:47
	19-10-2019 శనివారము			లగ్నాంతకాలములు		20-10-2019 ఆదివారము			లగ్నాంతకాలములు
	తి : కృష్ణ పంచమి ఉ	ప	సా	తుల : 08:18:29 వృశ్చి : 10:32:02 ధను : 12:38:22 మక : 02:28:55 కుంభ : 04:07:03 మీనం: 05:42:58		తి : కృష్ణ షష్ఠి ఉ	ప	సా	తుల : 08:14:33 వృశ్చి : 10:28:06 ధను : 12:34:26 మక : 02:24:59 కుంభ : 04:03:07 మీనం: 05:39:02
	యో: పరిఘ	సా	రా	రాత్రి		యో: శివ	సా	రా	రాత్రి
	క : తైతుల	ఉ	రా	మేష : 07:27:42 వృష : 09:28:14 మిథు : 11:40:31 కర్కా : 01:52:38 సింహ : 03:59:16 కన్య : 06:04:35		క : వణిజ	ఉ	రా	మేష : 07:23:46 వృష : 09:24:18 మిథు : 11:36:35 కర్కా : 01:48:42 సింహ : 03:55:20 కన్య : 06:00:39
	అఘు: ప	ల	ల			అఘు: ఉ	ల	ల	
	దు : ఉ	ల	ల			దు : ప	ల	ల	
	వ : రా	ల	ల			వ : రా.తె	ల	ల	
శ 20:33	గు	ర 01:11	కు			శ 20:36	గు	ర 02:10	కు
కే 18:02	26:51	బు 25:38	15:26			కే 17:59	27:02	బు 26:39	16:05
		శు 18:39						శు 19:54	

- 15 : అశుశ్యశయన వ్రతం, (శ్రాద్ధతిథి: - ద్వితీయా)
- 16 : చన్ద్రోదయోమావ్రతం (అట్లతద్ది)(చన్ద్రోదయము రా 07:34), (శ్రాద్ధతిథి: - తృతీయా)
- 17 : సంకష్టహర చతుర్థి (చన్ద్రోదయం రా 08:21), కరక చతుర్థి, ప్రదోష, తులాసంక్రమణం రా 01:05, (శ్రాద్ధతిథి: - చతుర్థి)
- 18 : తులాసంక్రమణ ప్రయుక్త విషువల్ పుణ్యకాల: ఉదయాది ప 10:13 కు), (శ్రాద్ధతిథి: - పంచమి)
- 19 : (శ్రాద్ధతిథి: - షష్ఠి)
- 20 : (పుట 15 చూడుడు) ప్రదోష, త్రిపుష్కరయోగ: (సా 05:47 లగాయతు ఈ రోజు మొత్తము), (శ్రాద్ధతిథి: - సప్తమి)

దక్షిణాయనము - శరదృతువు - ఆశ్వయుజమాసము

			చ 26:31 రా 17:56	సూ.ఉ : 06:14 సూ.అ : 05:47			రా 17:52	సూ.ఉ : 06:14 సూ.అ : 05:46
	21-10-2019 సోమవారము			లగ్నాంతకాలములు		22-10-2019 మంగళవారము		లగ్నాంతకాలములు
	తి : కృష్ణ నవమి ఉ 06:43			పగలు		తి : కృష్ణ నవమి రా 03:30		పగలు
	స : అష్టమి రా.తె 05:24			తుల : 08:10:37		స : పుష్యమి ప 04:33		తుల : 08:06:41
	యో : పునర్వసు సా 05:27			వృశ్చి : 10:24:10		యో : సాధ్య రా 07:50	చ 10:12	వృశ్చి : 10:20:14
	క : బహు ఉ 06:43			ధను : 12:30:30		క : తైత్తిల ప 04:27		ధను : 12:26:34
	బాలవ సా 06:04			మక : 02:21:03		అశు : గరజి రా 03:30		మక : 02:17:07
	కౌలవ రా.తె 05:24			కుంభ : 03:59:11		అశు : ప 10:23 ల 11:56		కుంభ : 03:55:15
	అఘ : ప 03:05 ల 04:39			మీనం : 05:35:06		దు : ప 08:32 ల 09:19		మీనం : 05:31:10
	దు : ప 12:24 ల 01:10			రాత్రి		దు : రా.తె 04:36 ల 06:06		రాత్రి
	ప : ప 02:42 ల 03:28			మేష : 07:19:50				మేష : 07:15:54
	ప : ఉ 07:12 వరకు			వృష : 09:20:22				వృష : 09:16:26
	రా 01:09 ల 02:41			మిథు : 11:32:39				మిథు : 11:28:43
శ 20:39	గు	ర 03:10	కు	కర్కా : 01:44:46	శ 20:42	గు	ర 04:09	కు
కే 17:56	27:12	బు 27:37	16:44	సింహ : 03:51:24	కే 17:52	27:23	బు 28:32	17:23
		శు 21:09		కన్య : 05:56:43			శు 22:23	

			రా 17:49	సూ.ఉ : 06:15 సూ.అ : 05:45			రా 17:46	సూ.ఉ : 06:15 సూ.అ : 05:45
	23-10-2019 బుధవారము			లగ్నాంతకాలములు		24-10-2019 గురువారము		లగ్నాంతకాలములు
	తి : కృష్ణ దశమి రా 01:05			పగలు		తి : కృష్ణ ఏకాదశి రా 10:15		పగలు
	స : ఆశ్లేష ప 03:08		చ 24:14	తుల : 08:02:45		స : మఘ ప 01:14		తుల : 07:58:49
	యో : శుభ ప 04:52			వృశ్చి : 10:16:18		యో : శుక్ల ప 01:32		వృశ్చి : 10:12:22
	క : వణిజ ప 02:18			ధను : 12:22:38		క : బవ ప 11:40		ధను : 12:18:42
	భద్ర రా 01:05			మక : 02:13:11		బాలవ రా 10:15		మక : 02:09:15
	అఘ : ప 01:37 ల 03:08			కుంభ : 03:51:19		అఘ : ప 11:01 ల 12:30		కుంభ : 03:47:23
	దు : ప 11:37 ల 12:23			మీనం : 05:27:14		రా.తె 05:10 లగాయతు	చ 08:36	మీనం : 05:23:18
	ప : రా 02:11 ల 03:39			రాత్రి		దు : ప 10:05 ల 10:51		రాత్రి
				మేష : 07:11:58		ప : ప 02:41 ల 03:27		మేష : 07:08:02
				వృష : 09:12:30		ప : రా 08:29 ల 09:55		వృష : 09:08:34
				మిథు : 11:24:47				మిథు : 11:20:51
శ 20:45	గు	ర 05:09	కు	కర్కా : 01:36:54	శ 20:48	బు గు	ర శు	కు
కే 17:49	27:33	బు 29:24	18:02	సింహ : 03:43:32	కే 17:46	00:12 27:44	06:09 24:52	18:41
		శు 23:38		కన్య : 05:48:51				

			రా 17:43	సూ.ఉ : 06:15 సూ.అ : 05:44			రా 17:40	సూ.ఉ : 06:16 సూ.అ : 05:44
	25-10-2019 శుక్రవారము			లగ్నాంతకాలములు		26-10-2019 శనివారము		లగ్నాంతకాలములు
	తి : కృష్ణ ద్వాదశి రా 07:05			పగలు		తి : కృష్ణ త్రయోదశి ప 03:45		పగలు
	స : పూర్వఫల్గుని ప 10:58			తుల : 07:54:53		స : ఉత్తరఫల్గుని ప 08:26		తుల : 07:50:57
	యో : బ్రహ్మ ప 09:54			వృశ్చి : 10:08:26		హస్త రా.తె 05:48		వృశ్చి : 10:04:30
	క : కౌలవ ప 08:40			ధను : 12:14:46		యో : జైఘ్రి రా 02:04		ధను : 12:10:50
	తైత్తిల రా 07:05			మక : 02:05:19		క : వణిజ ప 03:45		మక : 02:01:23
	గరజి రా.తె 05:25			కుంభ : 03:43:27		భద్ర రా 02:04		కుంభ : 03:39:31
	అఘ : ఉ 06:37 వరకు			మీనం : 05:19:22		అఘ : రా 12:28 ల 01:53		మీనం : 05:15:26
	రా 02:00 ల 03:25		చ 23:17	రాత్రి		దు : ఉ 06:16 ల 07:48		రాత్రి
	దు : ప 08:33 ల 09:19			మేష : 07:04:06		ప : ప 03:55 ల 05:20		మేష : 07:00:10
	ప : ప 12:22 ల 01:08			వృష : 09:04:38				వృష : 09:00:42
	సా 05:24 ల 06:50			మిథు : 11:16:55				మిథు : 11:12:59
శ 20:52	బు గు	ర శు	కు	కర్కా : 01:29:02	శ 20:55	బు గు	ర శు	కు
కే 17:43	00:57 27:55	07:09 26:07	19:20	సింహ : 03:35:40	కే 17:40	01:36 28:06	08:09 27:21	చ 08:10 కు 19:59
				కన్య : 05:40:59				

- | | |
|--|---|
| <p>21 : అనధ్యాయః, శ్రీశ్రీశ్రీ జనార్దనానంద సరస్వతీ స్వామి జయస్తీ, అనఘాష్టమీ, (శ్రాద్ధతిథిః - అష్టమీ)</p> <p>22 : (శ్రాద్ధతిథిః - నవమీ)</p> <p>23 : వృశ్చికాయనం రా 10:49, అయన ప్రయుక్త హరిపద పుణ్యకాలము ప 12:00 నుండి సా 05:45 వరకు, (శ్రాద్ధతిథిః - దశమీ)</p> | <p>24 : సర్వేషాం రమైకాదశీ, ఏకాదశీ గురువార ప్రతం, (శ్రాద్ధతిథిః - ఏకాదశీ)</p> <p>25 : గోవత్స ద్వాదశీ, నిశాముఖే యమాయ బహిర్దీప దానం, ప్రదోషః (ప్రదోష పూజా), (శ్రాద్ధతిథిః - ద్వాదశీ)</p> <p>26 : (పుట 15 చూడుడు) నరకచతుర్దశీ, అనధ్యాయః, గో త్రిరాత్ర ప్రతం, మాసశివరాత్రిః, (శ్రాద్ధతిథిః - త్రయోదశీ + చతుర్దశీ)</p> |
|--|---|

దక్షిణాయనము - శరదృతువు - ఆశ్వయుజమాసము - కార్తికమాసము

				రా	సూ.ఉ : 06:16 సూ.అ : 05:43				రా	సూ.ఉ : 06:16 సూ.అ : 05:43	
				17:37	లగ్నాంతకాలములు పగలు తుల : 07:47:01 వృశ్చి : 10:00:34 ధను : 12:06:54 మక : 01:57:27 కుంభ : 03:35:35 మీనం : 05:11:30				17:33	లగ్నాంతకాలములు పగలు తుల : 07:43:05 వృశ్చి : 09:56:38 ధను : 12:02:58 మక : 01:53:31 కుంభ : 03:31:39 మీనం : 05:07:34	
	27-10-2019 ఆదివారము				రాత్రి మేష : 06:56:14 వృష : 08:56:46 మిథు : 11:09:03		28-10-2019 సోమవారము			రాత్రి మేష : 06:52:18 వృష : 08:52:50 మిథు : 11:05:07	
	తి : కృష్ణ చతుర్దశి ప 12:24 న : చిత్ర రా 03:16 యో : విష్ణుంభ రా 10:10 క : శకుని ప 12:24 చతుష్పాత్ రా 10:46 అఘ : రా 09:33 ల 10:59 దు : ప 04:11 ల 04:57 వ : ప 12:58 ల 02:23				కర్కా : 01:21:10 సింహ : 03:27:48 కన్య : 05:33:07		తి : కృష్ణ అమావాస్య ప 09:09 శుక్ల ప్రతిపత్ రా 06:13 న : స్వాతి రా 01:02 యో : ప్రీతి రా 06:28 క : నాగవం ప 09:09 కింస్తుమ్మం రా 07:41 బవ రా.తె 06:13 అఘ : సా 05:03 ల 06:30 దు : ప 12:22 ల 01:08 ప : ప 02:40 ల 03:26 వ : ప 08:21 ల 09:48 రా.తె 06:12 ల గాయత్రు				కర్కా : 01:17:14 సింహ : 03:23:52 కన్య : 05:29:11
శ 20:59 కే 17:37	బు గు ర శు	చ 23:09	కు 20:38			శ 21:03 కే 17:33	బు గు ర శు	చ 08:03 కు 21:17			

				రా	సూ.ఉ : 06:17 సూ.అ : 05:42				రా	సూ.ఉ : 06:17 సూ.అ : 05:42	
				17:30	లగ్నాంతకాలములు పగలు తుల : 07:39:09 వృశ్చి : 09:52:42 ధను : 11:59:02 మక : 01:49:35 కుంభ : 03:27:43 మీనం : 05:03:38				17:27	లగ్నాంతకాలములు పగలు తుల : 07:35:13 వృశ్చి : 09:48:46 ధను : 11:55:06 మక : 01:45:39 కుంభ : 03:23:47 మీనం : 04:59:42	
	29-10-2019 మంగళవారము				రాత్రి మేష : 06:48:22 వృష : 08:48:54 మిథు : 11:01:11		30-10-2019 బుధవారము			రాత్రి మేష : 06:44:26 వృష : 08:44:58 మిథు : 10:57:15	
	తి : శుక్ల ద్వితీయ రా 03:48 న : విశాఖ రా 11:14 యో : ఆయుష్మాన్ ప 03:05 క : బాలవ సా 05:01 కౌలవ రా 03:48 అఘ : ప 03:05 ల 04:34 దు : ప 08:34 ల 09:20 రా 10:44 ల 11:34 వ : ఉ 07:41 వరకు రా 03:02 ల 04:34				కర్కా : 01:13:18 సింహ : 03:19:56 కన్య : 05:25:15		తి : శుక్ల తృతీయ రా 02:04 న : అనూరాధ రా 10:03 యో : సౌభాగ్య ప 12:08 క : తైతుల ప 02:56 గరజి రా 02:04 అఘ : ప 12:10 ల 01:41 దు : ప 11:37 ల 12:22 వ : రా 03:33 ల 05:07				కర్కా : 01:09:22 సింహ : 03:16:00 కన్య : 05:21:19
శ 21:06 కే 17:30	బు గు ర చ కు	చ 23:09	కు 21:56			శ 21:10 కే 17:27	బు గు ర చ కు	చ 07:05 28:51 బు శు 03:20 02:20	ర 12:08	కు 22:35	

				రా	సూ.ఉ : 06:17 సూ.అ : 05:41				రా	సూ.ఉ : 06:18 సూ.అ : 05:41	
				17:24	లగ్నాంతకాలములు పగలు తుల : 07:31:17 వృశ్చి : 09:44:50 ధను : 11:51:10 మక : 01:41:43 కుంభ : 03:19:51 మీనం : 04:55:46				17:21	లగ్నాంతకాలములు పగలు తుల : 07:27:21 వృశ్చి : 09:40:54 ధను : 11:47:14 మక : 01:37:47 కుంభ : 03:15:55 మీనం : 04:51:50	
	31-10-2019 గురువారము				రాత్రి మేష : 06:40:30 వృష : 08:41:02 మిథు : 10:53:19		01-11-2019 శుక్రవారము			రాత్రి మేష : 06:36:34 వృష : 08:37:06 మిథు : 10:49:23	
	తి : శుక్ల చతుర్థి రా 01:04 న : జ్యేష్ఠ రా 09:36 యో : శోభన ప 09:44 క : వణిజ ప 01:34 భద్ర రా 01:04 అఘ : ప 12:58 ల 02:32 దు : ప 10:05 ల 10:51 ప : ప 02:39 ల 03:24 లేదు				కర్కా : 01:05:26 సింహ : 03:12:04 కన్య : 05:17:23		తి : శుక్ల పంచమి రా 12:54 న : మూల రా 09:56 యో : అతిగండ ఉ 07:58 క : బవ ప 12:59 బాలవ రా 12:54 అఘ : ప 03:26 ల 05:04 దు : ప 08:35 ల 09:20 ప : ప 12:22 ల 01:08 వ : రా 08:19 ల 09:56				కర్కా : 01:01:30 సింహ : 03:08:08 కన్య : 05:13:27
శ 21:14 కే 17:24	బు గు ర శు	చ 23:14	కు 21:14			శ 21:18 కే 17:21	బు గు ర శు	చ 04:26 (బు) 03:30 గు 29:13 శు 04:49	ర 14:08	కు 23:53	

27 : (పుట 16 చూడుడు) దీపావళి, కేదారవ్రతం, ప్రేతచతుర్దశి, అన్వాహనం, మాపవ్రతశాకభక్తణం, ప్రదోషకాలే నరకాసురాయ పునః చతుర్వర్తి బహిర్దీప దానం, దర్మశ్రాద్ధం (పితృతర్పణం), (శ్రాద్ధతిథి-అమావాస్య)

28 : (పుట 16 చూడుడు) తైలాభ్యంజనం, ప్రాతరభ్యంగానంతరం కార్తికస్నానారంభం, ఆగ్రయణం, యాగా, పిణ్డపితృయజ్ఞం, నక్షత్రతారంభం, ఆకాశదీపారంభం, (శ్రాద్ధతిథి - ప్రతిపత్)

29 : యమద్వితీయా (భగినీహస్తభోజనం), ధన్వంతరిద్వితీయా, చంద్రదర్శనం (ఉత్తరశ్యంకోన్నతం), త్రిపుష్కరయోగా (ఉదయాది రా 11:14 వరకు) (శ్రాద్ధతిథి - ద్వితీయా)

30 : త్రిలోచనగౌరీవ్రతం, (శ్రాద్ధతిథి - తృతీయా)

31 : నాగచతుర్థి (వల్మీకీ పూజా), దూర్వాగణపతి వ్రతం, ప్రదోషం, (శ్రాద్ధతిథి - చతుర్థి)

01 : నాగపంచమి, (శ్రాద్ధతిథి - పంచమి)

దక్షిణాయనము - శరదృతువు - కార్తికమాసము

			రా 17:17	సూ.ఉ : 06:18 సూ.అ : 05:40				రా 17:14	సూ.ఉ : 06:19 సూ.అ : 05:40
	02-11-2019 శనివారము			లగ్నాంతకాలములు పగలు		03-11-2019 ఆదివారము			లగ్నాంతకాలములు పగలు
	తి : శుక్ల షష్ఠి రా 01:33			తుల : 07:23:25		తి : శుక్ల సప్తమి రా 02:57			తుల : 07:19:29
	న : పూర్వాషాఢ రా 11:04			వృశ్చి : 09:36:58		న : ఉత్తరాషాఢ రా 12:56			వృశ్చి : 09:33:02
	యో : సుకర్మ ఉ 06:51			ధను : 11:43:18		యో : దృతి ఉ 06:23			ధను : 11:39:22
	క : కౌలవ ప 01:14			మక : 01:33:51		క : గరజి ప 02:15			మక : 01:29:55
	తైత్తిల రా 01:33			కుంభ : 03:11:59		పణిజ రా 02:57			కుంభ : 03:08:03
	అఘ: రా 06:03 ల 07:43			మీనం: 04:47:54		అఘ: రా 06:02 ల 07:46			మీనం: 04:43:58
	దు : ఉ 06:18 ల 07:49			రాత్రి	చ 00:03	దు : ప 04:09 ల 04:55			రాత్రి
	వ : ఉ 07:59 ల 09:40			మేష : 06:32:38		వ : ఉ 07:42 ల 09:25			మేష : 06:28:42
చ 17:26	(బు) 03:23	ర	కు	కర్కా : 12:57:34	శ 21:26	(బు) 03:06	ర	కు	కర్కా : 12:53:38
శ 21:22	గు 29:25			సింహ : 03:04:12	శ 17:14	గు 29:37			సింహ : 03:00:16
కే 17:17	శు 06:03	15:08	24:32	కన్య : 05:09:31		శు 07:18	16:08	25:11	కన్య : 05:05:35

			రా 17:11	సూ.ఉ : 06:19 సూ.అ : 05:39				రా 17:08	సూ.ఉ : 06:20 సూ.అ : 05:39
	04-11-2019 సోమవారము			లగ్నాంతకాలములు పగలు		05-11-2019 మంగళవారము			లగ్నాంతకాలములు పగలు
	తి : శుక్ల అష్టమి రా.తె 04:56			తుల : 07:15:33		తి : శుక్ల నవమి పూర్తి			తుల : 07:11:37
	న : శ్రవణం రా 03:23			వృశ్చి : 09:29:06		న : ధనిష్ఠ రా.తె 06:14			వృశ్చి : 09:25:10
	యో : శూల ఉ 06:28			ధను : 11:35:26		యో : గండ ఉ 06:59			ధను : 11:31:30
	క : భద్ర ప 03:57			మక : 01:25:59		క : బాలవ సా 06:09			మక : 01:22:03
	బవ రా.తె 04:56			కుంభ : 03:04:07		అఘ: రా 06:36 ల 08:23			కుంభ : 03:00:11
చ 12:20	అఘ: ప 03:55 ల 05:41			మీనం: 04:40:02	చ 24:24	దు : ప 08:36 ల 09:21			మీనం: 04:36:06
	దు : ప 12:22 ల 01:07			రాత్రి		రా 10:43 ల 11:34			రాత్రి
	వ : ఉ 07:06 వరకు			మేష : 06:24:46		వ : ఉ 07:51 ల 09:39			మేష : 06:20:50
శ 21:31	(బు) 02:41	ర	కు	వృష : 08:25:18	గు 00:00	(బు) శు	ర	కు	కర్కా : 12:45:46
కే 17:11	గు 29:48	17:08	25:50	మిథు : 10:37:35	శ 21:35	02:05 09:47	18:08	26:29	సింహ : 02:52:24
	శు 08:33			కర్కా : 12:49:42	కే 17:08				కన్య : 04:57:43
				సింహ : 02:56:20					
				కన్య : 05:01:39					

			రా 17:05	సూ.ఉ : 06:20 సూ.అ : 05:39				రా 17:02	సూ.ఉ : 06:20 సూ.అ : 05:38
	06-11-2019 బుధవారము			లగ్నాంతకాలములు పగలు		07-11-2019 గురువారము			లగ్నాంతకాలములు పగలు
చ 06:18	తి : శుక్ల నవమి ఉ 07:21			తుల : 07:07:41	చ 18:09	తి : శుక్ల దశమి ప 09:54			తుల : 07:03:45
	న : శతభిషం పూర్తి			వృశ్చి : 09:21:14		న : శతభిషం ప 09:14			వృశ్చి : 09:17:18
	యో : వృద్ధి ఉ 07:46			ధను : 11:27:34		యో : ధ్రువ ప 08:40			ధను : 11:23:38
	క : కౌలవ ఉ 07:21			మక : 01:18:07		క : గరజి ప 09:54			మక : 01:14:11
	తైత్తిల రా 08:37			కుంభ : 02:56:15		పణిజ రా 11:08			కుంభ : 02:52:19
	అఘ: రా 01:08 ల 02:56			మీనం: 04:32:10		అఘ: రా 03:11 ల 04:59			మీనం: 04:28:14
	దు : ప 11:37 ల 12:22			రాత్రి		దు : ప 10:06 ల 10:51			రాత్రి
	వ : ప 02:20 ల 04:08			మేష : 06:16:54		వ : ప 02:37 ల 03:22			మేష : 06:12:58
గు 00:12	(బు) శు	ర	కు	వృష : 08:17:26	గు 00:24	(బు) శు	ర	కు	కర్కా : 12:37:54
శ 21:39	01:20 11:02	19:08	27:09	మిథు : 10:29:43	శ 21:44	00:26 12:16	20:09	27:48	సింహ : 02:44:32
కే 17:05				కర్కా : 12:41:50	కే 17:02				కన్య : 04:49:51
				సింహ : 02:48:28					
				కన్య : 04:53:47					

- 02 :** రవిషష్ఠి, స్కందషష్ఠి, త్రిపుషారయోగః (రా 11:04 లగాయతు రాత్రి మొత్తము), (శ్రాద్ధతిథిః - షష్ఠి)
- 03 :** (పుట 16 చూడుడు) యాజ్ఞవల్క్య జయంతి, ప్రదోషః, త్రిపుషారయోగః (ఉదయాది రాత్రి 12:56 వరకు), (శ్రాద్ధతిథిః - సప్తమి)
- 04 :** గోష్ఠాష్టమి, గోష్ఠాష్టమి, కార్తవీర్య జయంతి, (శ్రాద్ధతిథిః - అష్టమి)
- 05 :** అక్షయనవమి, విష్ణుత్రిరాత్రవ్రతం, కృతయుగాది శ్రాద్ధం, పుష్యురిణి పుష్యారంభః, (శ్రాద్ధతిథిః - నవమి)
- 06 :** (శ్రాద్ధతిథిః - దశమి)
- 07 :** దశా వ్రతం, (శ్రాద్ధతిథిః - ఏకాదశి)

దక్షిణాయనము - శరదృతువు - కార్తికమాసము

చ 00:01			రా 16:58	సూ.ఉ : 06:21 సూ.అ : 05:38	చ 11:57			రా 16:55	సూ.ఉ : 06:21 సూ.అ : 05:38
	08-11-2019 శుక్రవారము			లగ్నాంతకాలములు పగలు		09-11-2019 శనివారము			లగ్నాంతకాలములు పగలు
	తి : శుక్ల ఏకాదశి	ప	12:22	తుల : 06:59:49	తి : శుక్ల ద్వాదశి	ప	02:37	తుల : 06:55:53	వృశ్చి : 09:09:26
	న : పూర్వాభాద్ర	ప	12:10	వృశ్చి : 09:13:22	న : ఉత్తరాభాద్ర	ప	02:53	ధను : 11:15:46	మక : 01:06:19
	యో : వ్యాఘాత	ప	09:31	ధను : 11:19:42	యో : హర్షణ	ప	10:12	కుంభ : 02:44:27	మీనం : 04:20:22
	క : భద్ర	ప	12:22	మక : 01:10:15	క : బాలవ	ప	02:37	రాత్రి	
	బవ	రా	01:29	కుంభ : 02:48:23	కౌలవ	రా	03:33	మేష : 06:05:06	
	అఘ:	లేవు		మీనం : 04:24:18	అఘ:	ప	09:32 ల 11:19	వృష : 08:05:38	
	దు :	ప	08:36 ల 09:22	రాత్రి	దు :	ఉ	06:21 ల 07:51	మిథు : 10:17:55	
	వ :	రా	10:51 ల 12:38	మేష : 06:09:02	వ :	రా.తె	04:04 ల 05:49	కర్కా : 12:30:02	
గు 00:36 శ 21:48 కే 16:58	శు	ర (బు)	కు	కర్కా : 12:33:58	గు 00:48 శ 21:53 కే 16:55	శు	ర (బు)	కు	సింహ : 02:36:40
	13:31	21:09 29:24	28:27	సింహ : 02:40:36		14:45	22:09 28:14	29:06	కన్య : 04:41:59
				కన్య : 04:45:55					

చ 24:01			రా 16:52	సూ.ఉ : 06:22 సూ.అ : 05:37	చ 06:14			రా 16:49	సూ.ఉ : 06:22 సూ.అ : 05:37
	10-11-2019 ఆదివారము			లగ్నాంతకాలములు పగలు		11-11-2019 సోమవారము			లగ్నాంతకాలములు పగలు
	తి : శుక్ల త్రయోదశి	ప	04:29	తుల : 06:51:57	తి : శుక్ల చతుర్దశి	సా	05:58	తుల : 06:48:01	వృశ్చి : 09:01:34
	న : రేవతి	సా	05:15	వృశ్చి : 09:05:30	న : అశ్విని	రా	07:14	ధను : 11:07:54	మక : 12:58:27
	యో : వజ్ర	ప	10:38	ధను : 11:11:50	యో : సిద్ధి	ప	10:45	కుంభ : 02:36:35	మీనం : 04:12:30
	క : తైత్తిల	ప	04:29	మక : 01:02:23	క : వణిజ	సా	05:58	రాత్రి	
	గరజి	రా.తె	05:14	కుంభ : 02:40:31	అఘ:	ప	11:26 ల 01:10	మేష : 05:57:14	
	అఘ:	ప	02:37 ల 04:22	మీనం : 04:16:26	దు :	ప	12:22 ల 01:07	వృష : 07:57:46	
	దు :	ప	04:07 ల 04:52	రాత్రి	వ :	ప	02:37 ల 03:22	మిథు : 10:10:03	
	వ :	లేదు		మేష : 06:01:10	రా.తె	05:27 లగాయతు		కర్కా : 12:22:10	
గు 01:00 శ 21:58 కే 16:52	శు	ర (బు)	కు	వృష : 08:01:42	గు 01:12 శ 22:02 కే 16:49	శు	ర 24:10 కు 00:25 (బు) 25:39		సింహ : 02:28:48
	15:59	23:09 26:58	29:45	మిథు : 10:13:59		17:14			కన్య : 04:34:07
				కర్కా : 12:26:06					
				సింహ : 02:32:44					
				కన్య : 04:38:03					

	చ 18:39		రా 16:46	సూ.ఉ : 06:23 సూ.అ : 05:37		చ 01:14		రా 16:42	సూ.ఉ : 06:23 సూ.అ : 05:37
	12-11-2019 మంగళవారము			లగ్నాంతకాలములు పగలు		13-11-2019 బుధవారము			లగ్నాంతకాలములు పగలు
	తి : శుక్ల పూర్ణిమ	రా	07:00	తుల : 06:44:05	తి : కృష్ణ ప్రతిపత్	రా	07:38	తుల : 06:40:09	వృశ్చి : 08:53:42
	న : భరణి	రా	08:48	వృశ్చి : 08:57:38	న : కృత్తిక	రా	09:57	ధను : 11:00:02	మక : 12:50:35
	యో : వృశ్చిపాత	ప	10:33	ధను : 11:03:58	యో : వరీయాన్	ప	10:01	కుంభ : 02:28:43	మీనం : 04:04:38
	క : భద్ర	ఉ	06:29	మక : 12:54:31	క : బాలవ	ఉ	07:19	రాత్రి	
	బవ	రా	07:00	కుంభ : 02:32:39	కౌలవ	రా	07:38	మేష : 05:49:22	
	అఘ:	ప	03:41 ల 05:23	మీనం : 04:08:34	అఘ:	రా	07:26 ల 09:07	వృష : 07:49:54	
	దు :	ప	08:38 ల 09:23	రాత్రి	దు :	ప	11:38 ల 12:22	మిథు : 10:02:11	
	వ :	ఉ	07:09 వరకు	మేష : 05:53:18	వ :	ప	09:22 ల 11:03	కర్కా : 12:14:18	
గు 01:25 శ 22:07 కే 16:46	శు	ర 25:10 కు 01:04 (బు) 24:19		వృష : 07:53:50	గు 01:37 శ 22:12 కే 16:42	శు	ర 26:10 కు 01:43 (బు) 23:01		సింహ : 02:20:56
	18:29			మిథు : 10:06:07		19:43			కన్య : 04:26:15
				కర్కా : 12:18:14					
				సింహ : 02:24:52					
				కన్య : 04:30:11					

- 08 : సర్వేషాం బోధనైకాదశి (ఉత్తానైకాదశీ), భీష్మపంచకప్రతారంభః, తులసీ పద్మవ్రతం, స్వాయంభువమన్వాది శ్రాద్ధం, (శ్రాద్ధతిథిః - ద్వాదశీ)
- 09 : (పుట 16 చూడుడు) క్షీరాబ్ధి/విలుకు/మోగీశ్వర ద్వాదశులు, చుల్క వ్రతం, తులసీ వ్రతోద్వాపనం, (శ్రాద్ధతిథిః - లేదు)
- 10 : విశ్వేశ్వర ప్రతిష్ఠా దినం, అరుణోదయకాలే (రాత్ర్యన్తే) పూజా (తదర్థం అద్య ఉపవాసః), వైకుంఠ చతుర్దశీ, పాషాణచతుర్దశీ,
- అద్య వా తులసీ వ్రతోద్వాపనం, (శ్రాద్ధతిథిః - త్రయోదశీ)
- 11 : అద్యవా తులసీ వ్రతోద్వాపనం, కార్తిక వ్రతోద్వాపనం, (శ్రాద్ధతిథిః - చతుర్దశీ)
- 12 : (పుట 16 చూడుడు) వ్యాస పూజా / గురు పూర్ణిమా, పూర్ణిమా పూజా, పూర్ణిమా హోమః, జ్ఞానాకౌరణం, (శ్రాద్ధతిథిః - పూర్ణిమా)
- 13 : (పుట 16 చూడుడు) యాగః, అత్రివరదదత్తావతారః, (శ్రాద్ధతిథిః - ప్రతిపత్)

దక్షిణాయనము - శరదృతువు - కార్తికమాసము

		చ 14:01	రా 16:39	సూ.ఉ : 06:24 సూ.అ : 05:36			చ 26:59	రా 16:36	సూ.ఉ : 06:24 సూ.అ : 05:36	
	14-11-2019 గురువారము	తి : కృష్ణ ద్వితీయ రా 07:51 న : రోహిణి రా 10:44 యో : పరిభు ప 09:10 క : తైత్తిల ఉ 07:45 గరజి రా 07:51		లగ్నాంతకాలములు పగలు తుల : 06:36:13 వృశ్చి : 08:49:46 ధను : 10:56:06 మక : 12:46:39 కుంభ : 02:24:47 మీనం : 04:00:42		15-11-2019 శుక్రవారము	తి : కృష్ణ తృతీయ రా 07:42 న : మృగశిర రా 11:09 యో : శివ ప 08:02 క : వణిజ ఉ 07:47 భద్ర రా 07:42		లగ్నాంతకాలములు పగలు తుల : 06:32:17 వృశ్చి : 08:45:50 ధను : 10:52:10 మక : 12:42:43 కుంభ : 02:20:51 మీనం : 03:56:46	
	అఘ: రా 07:26 ల 09:05 దు : ప 10:08 ల 10:53 ప 02:37 ల 03:22 వ : ప 02:29 ల 04:08 రా.తె 04:26 ల 06:04		రాత్రి మేష : 05:45:26 వృష : 07:45:58 మిథు : 09:58:15		అఘ: ప 02:12 ల 03:49 దు : ప 08:38 ల 09:23 వ 12:22 ల 01:07		రాత్రి మేష : 05:41:30 వృష : 07:42:02 మిథు : 09:54:19			
గు 01:49 శ 22:17 కే 16:39	శు 20:58	ర 27:10 కు 02:23 (బు) 21:47		కర్కా : 12:10:22 సింహ : 02:17:00 కన్య : 04:22:19	గు 02:02 శ 22:22 కే 16:36	శు 22:12	ర 28:11 కు 03:02 (బు) 20:39		కర్కా : 12:06:26 సింహ : 02:13:04 కన్య : 04:18:23	

			చ 10:09 రా 16:33	సూ.ఉ : 06:25 సూ.అ : 05:36				చ 23:30 రా 16:30	సూ.ఉ : 06:26 సూ.అ : 05:36
	16-11-2019 శనివారము	తి : కృష్ణ చతుర్థి రా 07:11 న : ఆర్ద్ర రా 11:13 యో : సిద్ధ ఉ 06:37 సాధ్య రా.తె 04:54		లగ్నాంతకాలములు పగలు తుల : 06:28:21 వృశ్చి : 08:41:54 ధను : 10:48:14 మక : 12:38:47 కుంభ : 02:16:55 మీనం : 03:52:50		17-11-2019 ఆదివారము	తి : కృష్ణ పంచమి సా 06:19 న : పునర్వసు రా 10:55 యో : శుభ రా 02:53 క : కౌలవ ఉ 06:45 తైత్తిల సా 06:19 గరజి రా.తె 05:43		లగ్నాంతకాలములు పగలు వృశ్చి : 08:38:01 ధను : 10:44:21 మక : 12:34:54 కుంభ : 02:13:02 మీనం : 03:48:57 మేష : 05:33:41
	క : బవ ఉ 07:27 బాలవ రా 07:11		రాత్రి మేష : 05:37:34 వృష : 07:38:06 మిథు : 09:50:23		అఘ: రా 08:33 ల 10:08 దు : ప 04:07 ల 04:51 వ : ప 11:04 ల 12:39		రాత్రి వృష : 07:34:13 మిథు : 09:46:30 కర్కా : 11:58:37		
గు 02:14 శ 22:27 కే 16:33	శు 23:27	ర 29:11 కు 03:41 (బు) 19:40		కర్కా : 12:02:30 సింహ : 02:09:08 కన్య : 04:14:27 తుల : 06:24:28	గు 02:27 శ 22:32 కే 16:30	ర శు కు 00:12 24:41 04:21 18:50		సింహ : 02:05:15 కన్య : 04:10:34 తుల : 06:20:32	

			రా 16:27	సూ.ఉ : 06:26 సూ.అ : 05:36				రా 16:23	సూ.ఉ : 06:27 సూ.అ : 05:36
	18-11-2019 సోమవారము	తి : కృష్ణ షష్ఠి సా 05:06 న : పుష్యమి రా 10:17 యో : శుక్ల రా 12:36 క : వణిజ సా 05:06	చ 07:03	లగ్నాంతకాలములు పగలు వృశ్చి : 08:34:05 ధను : 10:40:25 మక : 12:30:58 కుంభ : 02:09:06 మీనం : 03:45:01 మేష : 05:29:45		19-11-2019 మంగళవారము	తి : కృష్ణ సప్తమి ప 03:32 న : ఆశ్లేష రా 09:19 యో : బ్రహ్మ రా 10:03 క : బవ ప 03:32 బాలవ రా 02:35	చ 20:48	లగ్నాంతకాలములు పగలు వృశ్చి : 08:30:09 ధను : 10:36:29 మక : 12:27:02 కుంభ : 02:05:10 మీనం : 03:41:05 మేష : 05:25:49
	భద్ర రా.తె 04:19		రాత్రి వృష : 07:30:17 మిథు : 09:42:34 కర్కా : 11:54:41		అఘ: రా 07:47 ల 09:19 దు : ప 08:41 ల 09:25 రా 10:44 ల 11:36 వ : ప 10:34 ల 12:06		రాత్రి వృష : 07:26:21 మిథు : 09:38:38 కర్కా : 11:50:45		
గు 02:40 శ 22:38 కే 16:27	ర శు కు 01:12 25:55 05:00 18:12		సింహ : 02:01:19 కన్య : 04:06:38 తుల : 06:16:36	గు 02:52 శ 22:43 కే 16:23	ర శు కు 02:13 27:10 05:40 17:46		సింహ : 01:57:23 కన్య : 04:02:42 తుల : 06:12:40		

- 14 : చాతుర్మాస్య ద్వితీయా (చన్దోదయం రా 07:07), అశూన్యశయనవ్రతం, దిగంబరావధూత దత్తావతారః, (శ్రాద్ధతిథిః - ద్వితీయా)
- 15 : సంకష్టహర చతుర్థి (చన్దోదయం రా 08:57), ప్రదోషః, (శ్రాద్ధతిథిః - తృతీయా)
- 16 : వృశ్చికసంక్రమణం రా 12:55, ప్రదోషః, (శ్రాద్ధతిథిః - చతుర్థి)
- 17 : వృశ్చికసంక్రమణ ప్రయుక్త హరిపద పుణ్యకాలము ఉదయాది మధ్యాహ్నం 12:25 వరకు, త్రేతాయుగాన్త శ్రాద్ధం, (శ్రాద్ధతిథిః - పంచమీ)
- 18 : ప్రదోషః, (శ్రాద్ధతిథిః - షష్ఠీ)
- 19 : అనధ్యాయః, సావిత్రి కల్పాది శ్రాద్ధాదులు, (శ్రాద్ధతిథిః - సప్తమీ)

దక్షిణాయనము - శరదృతువు - కార్తికమాసము

			రా	సూ.ఉ : 06:27 సూ.అ : 05:35				రా	సూ.ఉ : 06:28 సూ.అ : 05:35
			16:20	లగ్నాంతకాలములు				16:17	లగ్నాంతకాలములు
	20-11-2019 బుధవారము			పగలు		21-11-2019 గురువారము			పగలు
	తి : కృష్ణ అష్టమి ప 01:38			వృశ్చి : 08:26:13		తి : కృష్ణ నవమి ప 11:26			వృశ్చి : 08:22:17
	న : మఘ రా 08:01			ధను : 10:32:33		న : పూర్వఫల్గుని సా 06:26			ధను : 10:28:37
	యో : ఐంద్ర రా 07:14			మక : 12:23:06		యో : వైద్యతి ప 04:11			మక : 12:19:10
	క : కౌలవ ప 01:38			కుంభ : 02:01:14		క : గరజి ప 11:26			కుంభ : 01:57:18
	తైత్తిల రా 12:32			మీనం : 03:37:09		వణిజ రా 10:13			మీనం : 03:33:13
	అఘ: సా 05:45 ల 07:16		చ	మేష : 05:21:53		అఘ: ప 12:28 ల 01:57		చ	మేష : 05:17:57
	దు : ప 11:39 ల 12:23		04:46	రాత్రి		దు : ప 10:10 ల 10:55		18:56	రాత్రి
	వ : ప 08:40 ల 10:11			వృష : 07:22:25		వ : రా 01:06 ల 02:35			వృష : 07:18:29
	రా 03:29 ల 04:59			మిథు : 09:34:42		సంహ : 01:53:27			మిథు : 09:30:46
గు 03:05	ర	శు	కు	కర్కా : 11:46:49	గు 03:18	ర	శు	కు	ఐ
శ 22:48	03:13	28:24	06:19	సింహ : 01:53:27	శ 22:54	04:14	29:39	06:59	17:28
కే 16:20				కన్య : 03:58:46	కే 16:17				
				తుల : 06:08:44					

			రా	సూ.ఉ : 06:28 సూ.అ : 05:35				రా	సూ.ఉ : 06:29 సూ.అ : 05:35
			16:14	లగ్నాంతకాలములు				16:11	లగ్నాంతకాలములు
	22-11-2019 శుక్రవారము			పగలు		23-11-2019 శనివారము			పగలు
	తి : కృష్ణ దశమి ప 09:00			వృశ్చి : 08:18:21		తి : కృష్ణ ద్వాదశి రా 03:42			వృశ్చి : 08:14:25
	న : ఏకాదశి రా 06:23			ధను : 10:24:41		న : హస్త ప 02:44			ధను : 10:20:45
	యో : ఉత్తరఫల్గుని ప 04:39			మక : 12:15:14		యో : ప్రీతి ప 09:37			మక : 12:11:18
	క : విష్కంభ ప 12:58			కుంభ : 01:53:22		ఆయుష్మాన్ రా.తె 06:13			కుంభ : 01:49:26
	భద్ర ప 09:00			మీనం : 03:29:17		క : కౌలవ సా 05:03			మీనం : 03:25:21
	బవ రా 07:41			మేష : 05:14:01		తైత్తిల రా 03:42			మేష : 05:10:05
	బాలవ రా.తె 06:23			రాత్రి		అఘ: ప 09:12 ల 10:41			రాత్రి
	అఘ: ప 09:59 ల 11:28			వృష : 07:14:33		దు : ఉ 06:29 ల 07:58			వృష : 07:10:37
	దు : ప 08:41 ల 09:26			మిథు : 09:26:50		వ : రా 10:05 ల 11:33			మిథు : 09:22:54
	ప : ప 12:24 ల 01:08			కర్కా : 11:38:57		సంహ : 01:45:35			కర్కా : 11:35:01
	రా 12:22 ల 01:51			సింహ : 01:45:35	గు 03:44	ర	శు	కు	ఐ
గు 03:31	ర	కు	ఐ	కన్య : 03:50:54	శు 02:08	05:14	07:38	17:35	03:17
శు 00:53				తుల : 06:00:52	అశ్వి 23:05				
అశ్వి 22:59					కే 16:11				
కే 16:14									

			రా	సూ.ఉ : 06:29 సూ.అ : 05:35				రా	సూ.ఉ : 06:30 సూ.అ : 05:35
			16:07	లగ్నాంతకాలములు				16:04	లగ్నాంతకాలములు
	24-11-2019 ఆదివారము			పగలు		25-11-2019 సోమవారము			పగలు
	తి : కృష్ణ త్రయోదశి రా 01:06			వృశ్చి : 08:10:29		తి : కృష్ణ చతుర్దశి రా 10:42			వృశ్చి : 08:06:33
	న : చిత్ర ప 12:47			ధను : 10:16:49		న : స్వాతి ప 10:58			ధను : 10:12:53
	యో : సౌభాగ్య రా 02:54			మక : 12:07:22		యో : శోభన రా 11:45			మక : 12:03:26
	క : గరజి ప 02:24			కుంభ : 01:45:30		క : భద్ర ప 11:54			కుంభ : 01:41:34
	వణిజ రా 01:06			మీనం : 03:21:25		శకుని రా 10:42			మీనం : 03:17:29
	అఘ: ఉ 06:54 ల 08:23			మేష : 05:06:09		అఘ: రా 01:10 ల 02:40			మేష : 05:02:13
	రా 02:50 ల 04:19			రాత్రి		దు : ప 12:25 ల 01:09			రాత్రి
	దు : ప 04:06 ల 04:51			వృష : 07:06:41		వ : సా 04:12 ల 05:42			వృష : 07:02:45
	వ : సా 05:58 ల 07:27			మిథు : 09:18:58		సంహ : 01:37:43			మిథు : 09:15:02
గు 03:57	ర	చ	కు	కర్కా : 11:31:05	గు 04:10	ర	చ	కు	ఐ
శు 03:22	07:16	02:16	08:57	సింహ : 01:37:43	శు 04:36	08:16	16:44	09:37	18:55
అశ్వి 23:10				కన్య : 03:43:02	కే 16:04				
కే 16:07				తుల : 05:53:00					

- 20 : (పుట 16 చూడుడు) అనఘాష్టమీ, కాలభైరవాష్టమీ, ఇంద్రసావర్ణిక మన్వాది, (శ్రాద్ధతిథి: - అష్టమీ + నవమీ)
- 21 : (శ్రాద్ధతిథి: - దశమీ)
- 22 : స్వారానాం ఉత్పన్నైకాదశీ, ధనురయనం రా 08:28 (షడశీతి పుణ్యకాలం ఈ మధ్యాహ్నం 12:30 నుండి సా 05:35 వరకు, (శ్రాద్ధతిథి: - ఏకాదశీ)
- 23 : మాధ్య వైష్ణవానామేకాదశ్యపవాసః, ప్రదోషః, ద్విపుష్కరయోగః (ప 02:44 లగాయతు రా 03:42 వరకు), (శ్రాద్ధతిథి: - ద్వాదశీ)
- 24 : మాసశివరాత్రిః, ప్రదోషః (ప్రదోష పూజా), (శ్రాద్ధతిథి: - త్రయోదశీ)
- 25 : (శ్రాద్ధతిథి: - చతుర్దశీ)

దక్షిణాయనము - శరదృతువు - కార్తికమాసము - హేమంత ఋతువు - మార్గశిరమాసము

			రా	సూ.ఉ : 06:31 సూ.అ : 05:35				రా	సూ.ఉ : 06:31 సూ.అ : 05:35
			16:01	లగ్నాంతకాలములు పగలు వృశ్చి : 08:02:37 ధను : 10:08:57 మక : 11:59:30 కుంభ : 01:37:38 మీనం : 03:13:33 మేష : 04:58:17				15:58	లగ్నాంతకాలములు పగలు వృశ్చి : 07:58:41 ధను : 10:05:01 మక : 11:55:34 కుంభ : 01:33:42 మీనం : 03:09:37 మేష : 04:54:21
	26-11-2019 మంగళవారము			రాత్రి వృష : 06:58:49 మిథు : 09:11:06 కర్కా : 11:23:13		27-11-2019 బుధవారము			రాత్రి వృష : 06:54:53 మిథు : 09:07:10 కర్కా : 11:19:17
	తి : కృష్ణామావాస్య రా 08:38 న : విశాఖ ప 09:24 యో : అతిగండ రా 08:53 క : చతుష్పాత్ ప 09:40 నాగవం రా 08:38 అఘ: రా 10:19 ల 11:51 దు : ప 08:44 ల 09:28 ప : ప 01:12 ల 02:43			సంహ: 01:29:51 కన్య : 03:35:10 తుల : 05:45:08		తి : శుక్ల ప్రతిపత్ రా 07:03 న : అనూరాధ ప 08:13 యో : సుకర్మ సా 06:24 క : కింస్తుష్ణుం ఉ 07:51 బవ రా 07:03 అఘ: రా 11:00 ల 12:34 దు : ప 11:41 ల 12:25 ప : ప 01:40 ల 03:13			సంహ: 01:25:55 కన్య : 03:31:14 తుల : 05:41:12
గు 04:23 శు 05:51 మ 23:22 క 16:01	ర	చ	కు	బు	గు 04:36 శు 07:05 మ 23:28 క 15:58	ర	చ	కు	బు
	09:17	01:03	10:16	19:38		10:18	15:07	10:56	20:28

			రా	సూ.ఉ : 06:32 సూ.అ : 05:35				రా	సూ.ఉ : 06:32 సూ.అ : 05:36
			15:55	లగ్నాంతకాలములు పగలు వృశ్చి : 07:54:45 ధను : 10:01:05 మక : 11:51:38 కుంభ : 01:29:46 మీనం : 03:05:41 మేష : 04:50:25				15:52	లగ్నాంతకాలములు పగలు వృశ్చి : 07:50:49 ధను : 09:57:09 మక : 11:47:42 కుంభ : 01:25:50 మీనం : 03:01:45 మేష : 04:46:29
	28-11-2019 గురువారము			రాత్రి వృష : 06:50:57 మిథు : 09:03:14 కర్కా : 11:15:21		29-11-2019 శుక్రవారము			రాత్రి వృష : 06:47:01 మిథు : 08:59:18 కర్కా : 11:11:25
	తి : శుక్ల ద్వితీయ సా 06:03 న : జ్యేష్ఠ ఉ 07:34 యో : వృశ్చి ప 04:22 క : బాలవ ఉ 06:33 కౌలవ సా 06:03 తైతుల రా.తె 05:54 అఘ: రా 01:10 ల 02:46 దు : ప 10:13 ల 10:57 ప : ప 02:38 ల 03:22 ప : రా.తె 05:58 లగాయతు			సంహ: 01:21:59 కన్య : 03:27:18 తుల : 05:37:16		తి : శుక్ల తృతీయ సా 05:44 న : మూల ఉ 07:34 యో : శూల ప 02:52 క : గరజి సా 05:44 పణిజ రా.తె 05:57 అఘ: రా 03:20 ల 04:59 దు : ప 08:45 ల 09:29 ప : ఉ 07:34 వరకు సా 05:27 ల 07:06			సంహ: 01:18:03 కన్య : 03:23:22 తుల : 05:33:20
గు 04:49 శు 08:20 మ 23:33 క 15:55	ర	చ	కు	బు	చ 12:13 గు 05:02 శు 09:34 మ 23:39 క 15:52	ర	చ	కు	బు
	11:19	28:51	11:36	21:24		12:19	12:15	22:24	

			రా	సూ.ఉ : 06:33 సూ.అ : 05:36				రా	సూ.ఉ : 06:34 సూ.అ : 05:36
			15:48	లగ్నాంతకాలములు పగలు వృశ్చి : 07:46:53 ధను : 09:53:13 మక : 11:43:46 కుంభ : 01:21:54 మీనం : 02:57:49 మేష : 04:42:33				15:45	లగ్నాంతకాలములు పగలు వృశ్చి : 07:42:57 ధను : 09:49:17 మక : 11:39:50 కుంభ : 01:17:58 మీనం : 02:53:53 మేష : 04:38:37
	30-11-2019 శనివారము			రాత్రి వృష : 06:43:05 మిథు : 08:55:22 కర్కా : 11:07:29		01-12-2019 ఆదివారము			రాత్రి వృష : 06:39:09 మిథు : 08:51:26 కర్కా : 11:03:33
	తి : శుక్ల చతుర్థి సా 06:09 న : పూర్వాషాఢ ప 08:16 యో : గండ ప 01:55 క : భద్ర సా 06:09 అఘ: రా 02:55 ల 04:36 దు : ఉ 06:33 ల 08:01 ప : సా 04:45 ల 06:26			సంహ: 01:14:07 కన్య : 03:19:26 తుల : 05:29:24		తి : శుక్ల పంచమి రా 07:16 న : ఉత్తరాషాఢ ప 09:41 యో : వృద్ధి ప 01:32 క : బవ ఉ 06:43 బాలవ రా 07:16 అఘ: రా 12:27 ల 02:11 దు : ప 04:08 ల 04:52 ప : ప 02:02 ల 03:46			సంహ: 01:10:11 కన్య : 03:15:30 తుల : 05:25:28
చ 25:12 గు 05:15 శు 10:48 మ 23:45 క 15:48	ర	చ	కు	బు	గు 05:29 శు 12:03 మ 23:51 క 15:45	ర	చ	కు	బు
	13:20		12:55	23:29		14:21	13:35	24:38	

- | | |
|---|---|
| <p>26 : (పుట 16 చూడుడు) అన్యధానం, పిణ్డపిత్తయజ్ఞః, దర్పశ్రాద్ధం (పిత్తతర్పణం), (శ్రాద్ధతిథిః - అమావాస్య)</p> <p>27 : యాగః, తదుపర్యాగ్రయణమ్, (శ్రాద్ధతిథిః - ప్రతిపత్)</p> <p>28 : యోగిరాజ దత్తావతారః, చంద్రదర్శనం (ఉత్తరశృణ్ణః), (శ్రాద్ధతిథిః - ద్వితీయా)</p> | <p>29 : రంభా వ్రతం, ప్రదోషః, (శ్రాద్ధతిథిః - తృతీయా)</p> <p>30 : వరచతుర్థి (వర గణపతి / కపర్ది గణపతి వ్రతం), (శ్రాద్ధతిథిః - చతుర్థి)</p> <p>01 : నాగ పంచమీ, (శ్రాద్ధతిథిః - పంచమీ)</p> |
|---|---|

దక్షిణాయనము - హేమంత ఋతువు - మార్గశిరమాసము

			రా	సూ.ఉ : 06:34 సూ.అ : 05:36				రా	సూ.ఉ : 06:35 సూ.అ : 05:36
			15:42	లగ్నాంతకాలములు పగలు				15:39	లగ్నాంతకాలములు పగలు
	02-12-2019 సోమవారము			వృశ్చి : 07:39:01 ధను : 09:45:21 మక : 11:35:54 కుంభ : 01:14:02 మీనం : 02:49:57 మేష : 04:34:41	చ				
	తి : శుక్ల షష్ఠి రా 09:01 న : శ్రవణం ప 11:44 యో : ధ్రువ ప 01:38 క : కౌలవ ప 08:09			వృశ్చి : 07:39:01 ధను : 09:45:21 మక : 11:35:54 కుంభ : 01:14:02 మీనం : 02:49:57 మేష : 04:34:41	02:18	03-12-2019 మంగళవారము			
చ	త్రైతుల రా 09:01 అఘ: రా 02:47 ల 04:33 దు : ప 12:27 ల 01:11 ప : ప 02:39 ల 03:24 సా 04:10 ల 05:56			రాత్రి వృష : 06:35:13 మిథు : 08:47:30 కర్కా : 10:59:37		తి : శుక్ల నవమి రా 11:15 న : ధనిష్ఠ ప 02:17 యో : వ్యాఘాత ప 02:08 క : గరజి ప 10:08 వణిజ రా 11:15 అఘ: లేవు దు : ప 08:47 ల 09:31 రా 10:48 ల 11:40 ప : రా 10:21 ల 12:08			
గృ 05:42 శు 13:17 అఘ 23:57 త్రై 15:42	ర	కు	బు	సింహ : 01:06:15 కన్య : 03:11:34 తుల : 05:21:32	గృ 05:55 శు 14:31 అఘ 24:03 త్రై 15:39	ర	కు	బు	సింహ : 01:02:19 కన్య : 03:07:38 తుల : 05:17:36
	15:22	14:14	25:51			16:23	14:54	27:06	

			రా	సూ.ఉ : 06:35 సూ.అ : 05:36				రా	సూ.ఉ : 06:36 సూ.అ : 05:37
			15:36	లగ్నాంతకాలములు పగలు				15:33	లగ్నాంతకాలములు పగలు
	04-12-2019 బుధవారము			వృశ్చి : 07:31:09 ధను : 09:37:29 మక : 11:28:02 కుంభ : 01:06:10 మీనం : 02:42:05 మేష : 04:26:49	చ				
	తి : శుక్ల అష్టమి రా 01:44 న : శతభిషం సా 05:09 యో : హర్షణ ప 02:53 క : భద్ర ప 12:29			వృశ్చి : 07:31:09 ధను : 09:37:29 మక : 11:28:02 కుంభ : 01:06:10 మీనం : 02:42:05 మేష : 04:26:49	26:07	05-12-2019 గురువారము			
చ	భవ రా 01:44 అఘ: ప 09:05 ల 10:53 దు : ప 11:43 ల 12:28 ప : రా 12:20 ల 02:08			రాత్రి వృష : 06:27:21 మిథు : 08:39:38 కర్కా : 10:51:45		తి : శుక్ల నవమి రా.తె 04:14 న : పూర్వాభాద్ర రా 08:05 యో : వజ్ర ప 03:42 క : బాలవ ప 02:59 కౌలవ రా.తె 04:14 అఘ: ప 11:06 ల 12:54 దు : ప 10:16 ల 11:00 ప 02:41 ల 03:25 లేదు			
గృ 06:09 శు 15:46 అఘ 24:09 త్రై 15:36	ర	కు	బు	సింహ : 12:58:23 కన్య : 03:03:42 తుల : 05:13:40	గృ 06:22 శు 16:59 అఘ 24:16 త్రై 15:33	ర	కు	బు	సింహ : 12:54:27 కన్య : 02:59:46 తుల : 05:09:44
	17:23	15:34	28:23			18:24	16:13	29:43	

			రా	సూ.ఉ : 06:37 సూ.అ : 05:37				రా	సూ.ఉ : 06:37 సూ.అ : 05:37
			15:29	లగ్నాంతకాలములు పగలు				15:26	లగ్నాంతకాలములు పగలు
	06-12-2019 శుక్రవారము			వృశ్చి : 07:23:17 ధను : 09:29:37 మక : 11:20:10 కుంభ : 12:58:18 మీనం : 02:34:13 మేష : 04:18:57	చ				
	తి : శుక్ల దశమి రా.తె 06:33 న : ఉత్తరాభాద్ర రా 10:55 యో : సిద్ధి ప 04:28 క : త్రైతుల సా 05:24			వృశ్చి : 07:23:17 ధను : 09:29:37 మక : 11:20:10 కుంభ : 12:58:18 మీనం : 02:34:13 మేష : 04:18:57	19:57	07-12-2019 శనివారము			
చ	గరజి రా.తె 06:33 అఘ: సా 05:33 ల 07:20 దు : ప 08:49 ల 09:33 ప : ఉ 06:49 ల 08:36			రాత్రి వృష : 06:19:29 మిథు : 08:31:46 కర్కా : 10:43:53		తి : శుక్ల ఏకాదశి పూర్తి న : రేవతి రా 01:25 యో : వృతీపాత ప 04:59 క : వణిజ రా 07:30 అఘ: రా 10:46 ల 12:32 దు : ఉ 06:37 ల 08:05 ప : ప 12:10 ల 01:56			
గృ 06:36 శు 18:14 అఘ 24:22 త్రై 15:29	ర	బు	కు	సింహ : 12:50:31 కన్య : 02:55:50 తుల : 05:05:48	గృ 06:49 శు 19:28 అఘ 24:28 త్రై 15:26	ర	బు	కు	సింహ : 12:46:35 కన్య : 02:51:54 తుల : 05:01:52
	19:25	01:04	16:53			20:26	02:28	17:33	

- 02 :** సుబ్రహ్మణ్య షష్ఠి (పూజా/ఉపవాసశ్చ), శీతఘ్న దానాని, మల్లార షష్ఠి (మల్లారు సహారషష్ఠి), ప్రదోషః, (శ్రాద్ధతిథిః - షష్ఠి)
- 03 :** మిత్రసప్తమీ, నన్దాసప్తమీ(స్నానం దానం సర్వం తత్ర అక్షయం), ప్రదోషః, ద్విపుష్కరయోగః (ఉదయాది ప 02:17 వరకు), (శ్రాద్ధతిథిః - సప్తమీ)
- 04 :** (పుట 16 చూడుడు) కాలాష్టమీ (కాలభైరవ పూజా, శతతారాయోగీ విశేషః), (శ్రాద్ధతిథిః - అష్టమీ)
- 05 :** నన్దసీనవమీ, ప్రలయకల్పాది, సద్గురువర్యులు శ్రీ కన్యకారి శివాసప్తమూర్తి మహోదయుల జయన్తి (శ్రాద్ధతిథిః - నవమీ)
- 06 :** (శ్రాద్ధతిథిః - దశమీ)
- 07 :** (శ్రాద్ధతిథిః - ఏకాదశీ)

దక్షిణాయనము - హేమన్త ఋతువు - మార్గశిరమాసము

	చ 02:04		రా 15:23	సూ.ఉ : 06:38 సూ.అ : 05:37		చ 14:23		రా 15:20	సూ.ఉ : 06:38 సూ.అ : 05:38
	08-12-2019 ఆదివారము			లగ్నాంతకాలములు పగలు		09-12-2019 సోమవారము			లగ్నాంతకాలములు పగలు
	తి : శుక్ల ఏకాదశి	ప 08:27		వృశ్చి : 07:15:25		తి : శుక్ల ద్వాదశి	ప 09:51		వృశ్చి : 07:11:29
	న : అశ్విని	రా 03:28		ధను : 09:21:45		న : భరణి	రా.తె 04:59		ధను : 09:17:49
	యో : వరియాన్	సా 05:11		మక : 11:12:18		యో : పరిఘ	ప 04:59		మక : 11:08:22
	క : భద్ర	ప 08:27		కుంభ : 12:50:26		క : బాలవ	ప 09:51		కుంభ : 12:46:30
	బవ	రా 09:09		మీనం : 02:26:21		కౌలవ	రా 10:15		మీనం : 02:22:25
	అఘ:	రా 07:39 ల 09:23		మేష : 04:11:05		అఘ:	రా 11:53 ల 01:35		మేష : 04:07:09
	దు :	ప 04:09 ల 04:53		రాత్రి		దు :	ప 12:30 ల 01:14		రాత్రి
	వ :	రా 11:08 ల 12:52		వృష : 06:11:37		వ :	ప 01:40 ల 03:22		వృష : 06:07:41
గు 07:03 శు 20:43 అ.ఉ. 24:34 అ.అ. 15:23	ర	బ	కు	సింహ : 12:42:39	గు 07:16 శు 21:57 అ.ఉ. 24:41 అ.అ. 15:20	ర	బ	కు	సింహ : 12:38:43
	21:27	03:52	18:13	కన్య : 02:47:58	22:28	05:17	18:53	కన్య : 02:44:02	తుల : 04:54:00
				తుల : 04:57:56					

	చ 26:56		రా 15:17	సూ.ఉ : 06:39 సూ.అ : 05:38		చ 09:46		రా 15:13	సూ.ఉ : 06:40 సూ.అ : 05:38
	10-12-2019 మంగళవారము			లగ్నాంతకాలములు పగలు		11-12-2019 బుధవారము			లగ్నాంతకాలములు పగలు
	తి : శుక్ల త్రయోదశి	ప 10:40		వృశ్చి : 07:07:33		తి : శుక్ల చతుర్దశి	ప 10:55		వృశ్చి : 07:03:37
	న : కృత్తిక	రా.తె 05:56		ధను : 09:13:53		న : రోహిణి	రా.తె 06:20		ధను : 09:09:57
	యో : శివ	ప 04:20		మక : 11:04:26		యో : సిద్ధ	ప 03:15		మక : 11:00:30
	క : తైత్తిల	ప 10:40		కుంభ : 12:42:34		క : వణిజ	ప 10:55		కుంభ : 12:38:38
	గరజి	రా 10:48		మీనం : 02:18:29		భద్ర	రా 10:47		మీనం : 02:14:33
	అఘ:	రా 03:26 ల 05:06		మేష : 04:03:13		అఘ:	రా 03:05 ల 04:43		మేష : 03:59:17
	దు :	ప 08:51 ల 09:35		రాత్రి		దు :	ప 11:47 ల 12:31		రాత్రి
	వ :	సా 05:27 ల 07:07		వృష : 06:03:45		వ :	రా 10:12 ల 11:50		వృష : 05:59:49
గు 07:30 శు 23:11 అ.ఉ. 24:47 అ.అ. 15:17	ర	బ	కు	మిథు : 08:16:02	గు 07:43 శు 24:25 అ.ఉ. 24:54 అ.అ. 15:13	ర	బ	కు	మిథు : 08:12:06
	23:29	06:44	19:33	కర్కా : 10:28:09	24:30	08:11	20:12	కర్కా : 10:24:13	సింహ : 12:30:51
				సింహ : 12:34:47				కన్య : 02:36:10	తుల : 04:46:08
				కన్య : 02:40:06				తుల : 04:46:08	
				తుల : 04:50:04					

	చ 22:52		రా 15:10	సూ.ఉ : 06:40 సూ.అ : 05:39		చ 06:13		రా 15:07	సూ.ఉ : 06:41 సూ.అ : 05:39
	12-12-2019 గురువారము			లగ్నాంతకాలములు పగలు		13-12-2019 శుక్రవారము			లగ్నాంతకాలములు పగలు
	తి : శుక్ల పూర్ణిమ	ప 10:39		వృశ్చి : 06:59:41		తి : కృష్ణ ప్రతిపత్	ప 09:54		వృశ్చి : 06:55:45
	న : మృగశిర	రా.తె 06:17		ధను : 09:06:01		న : ఆర్ద్ర	రా.తె 05:49		ధను : 09:02:05
	యో : సాధ్య	ప 01:46		మక : 10:56:34		యో : శుభ	ప 11:56		మక : 10:52:38
	క : బవ	ప 10:39		కుంభ : 12:34:42		క : కౌలవ	ప 09:54		కుంభ : 12:30:46
	బాలవ	రా 10:16		మీనం : 02:10:37		కౌలవ	రా 09:19		మీనం : 02:06:41
	అఘ:	రా 09:30 ల 11:06		మేష : 03:55:21		అఘ:	రా 08:01 ల 09:35		మేష : 03:51:25
	దు :	ప 10:20 ల 11:04		రాత్రి		దు :	ప 08:53 ల 09:36		రాత్రి
	వ :	ప 02:43 ల 03:27		వృష : 05:55:53		వ :	ప 02:31 ల 04:05		వృష : 05:51:57
గు 07:57 శు 25:39 అ.ఉ. 25:00 అ.అ. 15:10	ర	బ	కు	మిథు : 08:08:10	గు 08:11 శు 26:53 అ.ఉ. 25:06 అ.అ. 15:07	ర	బ	కు	మిథు : 08:04:14
	25:31	09:39	20:52	కర్కా : 10:20:17	26:32	11:08	21:32	కర్కా : 10:16:21	సింహ : 12:22:59
				సింహ : 12:26:55				కన్య : 02:28:18	తుల : 04:38:16
				కన్య : 02:32:14				తుల : 04:38:16	
				తుల : 04:42:12					

- 08 : సర్వేషాం గాన్ధారికైకాదశీ, మోక్షదైకాదశీ, గీతాజయస్తీ, (శ్రాద్ధతిథి: - ద్వాదశీ)
- 09 : (పుట 16 చూడుడు) మత్స్యద్వాదశీ, వాసుదేవద్వాదశీ, రుక్మాంగద ద్వాదశీ, హనుమద్వ్రతం, ప్రదోషం (ప్రదోష పూజా), (శ్రాద్ధతిథి: - త్రయోదశీ)
- 10 : (పుట 16 చూడుడు) అనధ్యాయ, పాషాణచతుర్దశీ, (శ్రాద్ధతిథి: - చతుర్దశీ)
- 11 : దత్తాత్రేయజయస్తీ, కాలాగ్నిశమనదత్తావతారః, చస్త్రపూజా, హేమన్త ప్రత్యవరోహణం, పూర్ణిమాపూజా (రాత్రి పూజా), అన్వాధానం, (శ్రాద్ధతిథి: - పూర్ణిమా)
- 12 : (పుట 16 చూడుడు) యాగః, పూర్ణిమాహోమః, పూర్ణిమాపూజా (దివాపూజా), (శ్రాద్ధతిథి: - ప్రతిపత్)
- 13 : గురుమౌఢ్యారంభః, (శ్రాద్ధతిథి: - ద్వితీయా)

దక్షిణాయనము - హేమంత ఋతువు - మార్గశిరమాసము

			చ 19:49 రా 15:04	సూ.ఉ : 06:41 సూ.అ : 05:39			రా 15:01	సూ.ఉ : 06:42 సూ.అ : 05:40
	14-12-2019 శనివారము			లగ్నాంతకాలములు		15-12-2019 ఆదివారము		
	తి : కృష్ణ ద్వితీయ ప 08:45			పగలు		తి : కృష్ణ తృతీయ ఉ 07:17		లగ్నాంతకాలములు
	స : పునర్వసు రా.తె 05:02			వృశ్చి : 06:51:49		చతుర్థి రా.తె 05:34		పగలు
	యో : శుక్ల రా 09:47			ధను : 08:58:09		స : పుష్యమి రా 03:59		వృశ్చి : 06:47:53
	క : గరజి ప 08:45			మక : 10:48:42		యో : బ్రహ్మ ఉ 07:22		ధను : 08:54:13
	వణిజ రా 08:01			కుంభ : 12:26:50		ఐంద్ర రా.తె 04:46		మక : 10:44:46
	అఘ: రా 02:43 ల 04:15			మీనం : 02:02:45		క : భద్ర ఉ 07:17		కుంభ : 12:22:54
	దు : ఉ 06:41 ల 08:09			మేష : 03:47:29		బవ సా 06:25		మీనం : 01:58:49
	వ : సా 05:26 ల 06:58			రాత్రి		బాలవ రా.తె 05:34		మేష : 03:43:33
				వృష : 05:48:01		అఘ: రా 09:52 ల 11:24		రాత్రి
				మిథు : 08:00:18		దు : ప 04:12 ల 04:56		వృష : 05:44:05
				కర్కా : 10:12:25		వ : ప 12:41 ల 02:13		మిథు : 07:56:22
				సింహ : 12:19:03				కర్కా : 10:08:29
గు 08:24 శు 28:07 ఆ 25:13 కె 15:04	ర 27:33	బు 12:37	కు 22:12	కన్య : 02:24:22	గు 08:38 శు 29:22 ఆ 25:20 కె 15:01	ర 28:34	బు 14:07	కు 22:52
				తుల : 04:34:20				

			రా 14:58	సూ.ఉ : 06:42 సూ.అ : 05:40			రా 14:54	సూ.ఉ : 06:43 సూ.అ : 05:41
	16-12-2019 సోమవారము			లగ్నాంతకాలములు		17-12-2019 మంగళవారము		
	తి : కృష్ణ పంచమి రా 03:38			పగలు		తి : కృష్ణ షష్ఠి రా 01:36		లగ్నాంతకాలములు
	స : ఆశ్లేష రా 02:45			వృశ్చి : 06:43:57		స : మఘ రా 01:24		పగలు
	యో : వైద్యతి రా 02:00			ధను : 08:50:17		యో : విష్ణుభ రా 11:08		ధను : 08:46:24
	క : కౌలవ ప 04:36			మక : 10:40:50		క : గరజి ప 02:37		మక : 10:36:57
	తైతుల రా 03:38			కుంభ : 12:18:58		వణిజ రా 01:36		కుంభ : 12:15:05
	అఘ: రా 01:14 ల 02:45			మీనం : 01:54:53		అఘ: రా 11:09 ల 12:39		మీనం : 01:50:59
	దు : ప 12:33 ల 01:17			మేష : 03:39:37		దు : ప 08:55 ల 09:38		మేష : 03:35:44
	ప : ప 02:45 ల 03:28			రాత్రి		రా 10:54 ల 11:46		వృష : 05:36:16
	వ : ప 04:08 ల 05:39			వృష : 05:40:09		వ : ప 02:05 ల 03:36		రాత్రి
				మిథు : 07:52:26				మిథు : 07:48:33
				కర్కా : 10:04:33				కర్కా : 10:00:40
				సింహ : 12:11:11				సింహ : 12:07:18
				కన్య : 02:16:30				కన్య : 02:12:37
గు 08:52 శు 25:26 ఆ 14:58	ర 29:35	బు 15:37	కు 23:32	తుల : 04:26:28	గు 00:36 శు 09:05 ఆ 25:33 కె 14:54	బు 17:07	కు 24:12	తుల : 04:22:35
				వృశ్చి : 06:40:04				వృశ్చి : 06:36:08

			రా 14:51	సూ.ఉ : 06:44 సూ.అ : 05:41			రా 14:48	సూ.ఉ : 06:44 సూ.అ : 05:42
	18-12-2019 బుధవారము			లగ్నాంతకాలములు		19-12-2019 గురువారము		
	తి : కృష్ణ సప్తమి రా 11:30			పగలు		తి : కృష్ణ అష్టమి రా 09:22		లగ్నాంతకాలములు
	స : పూర్వఫల్గుని రా 11:59			ధను : 08:42:28		స : ఉత్తరఫల్గుని రా 10:33		పగలు
	యో : ప్రీతి రా 08:12			మక : 10:33:01		యో : ఆయుష్మాన్ సా 05:15		ధను : 08:38:32
	క : భద్ర ప 12:33			కుంభ : 12:11:09		క : బాలవ ప 10:26		మక : 10:29:05
	బవ రా 11:30			మీనం : 01:47:03		కౌలవ రా 09:22		కుంభ : 12:07:13
	అఘ: సా 05:58 ల 07:28			మేష : 03:31:48		అఘ: ప 03:47 ల 05:17		మీనం : 01:43:07
	దు : ప 11:51 ల 12:34			వృష : 05:32:20		దు : ప 10:23 ల 11:07		మేష : 03:27:52
	వ : ప 08:56 ల 10:26			రాత్రి		వ : ఉ 06:45 ల 08:16		వృష : 05:28:24
				మిథు : 07:44:37		రా.తె 06:27 లగాయతు		రాత్రి
				కర్కా : 09:56:44				మిథు : 07:40:41
				సింహ : 12:03:22				కర్కా : 09:52:48
				కన్య : 02:08:41				సింహ : 11:59:26
ర 01:37 గు 09:19 శు 25:40 కె 14:51	బు 18:38	కు 24:52		తుల : 04:18:39	ర 02:38 గు 09:33 శు 25:46 కె 14:48	బు 20:09	కు 25:32	తుల : 04:14:43
				వృశ్చి : 06:32:12				వృశ్చి : 06:28:16

- | | |
|--|---|
| <p>14 : త్రిపుప్పరయోగః (ఉదయాది ప 08:45 వరకు), (శ్రాద్ధతిథిః - తృతీయా)</p> <p>15 : (పుట 16 చూడుడు) ప్రదోషః, సంకష్టహర చతుర్థి (చన్ద్రోదయము రా 08:48), (శ్రాద్ధతిథిః - చతుర్థి)</p> <p>16 : ధనుస్సంక్రమణం ప 03:30 (సంక్రమణ ప్రయుక్త షడశీతి పుణ్యకాలము ప 03:30 నుండి సూర్యాస్తయము వరకు), (శ్రాద్ధతిథిః - పంచమీ)</p> | <p>17 : ధనుర్మాసారంభః, (శ్రాద్ధతిథిః - షష్ఠి)</p> <p>18 : అష్టకా పూర్వేద్యుః, ప్రదోషః, (శ్రాద్ధతిథిః - సప్తమీ)</p> <p>19 : ప్రధాన అసఘాష్టమీ, అష్టకా శ్రాద్ధమ్, (శ్రాద్ధతిథిః - అష్టమీ)</p> |
|--|---|

దక్షిణాయనము - హేమంత ఋతువు - మార్గశిరమాసము

			రా	సూ.ఉ : 06:45 సూ.అ : 05:42				రా	సూ.ఉ : 06:45 సూ.అ : 05:42
			14:45	లగ్నాంతకాలములు				14:42	లగ్నాంతకాలములు
	20-12-2019 శుక్రవారము			పగలు		21-12-2019 శనివారము			పగలు
	తి : కృష్ణ నవమి రా 07:16			ధను : 08:34:36		తి : కృష్ణ దశమి సా 05:16			ధను : 08:30:40
	న : హస్త రా 09:08			మక : 10:25:09		న : చిత్ర రా 07:49			మక : 10:21:13
	యో : సౌభాగ్య ప 02:19			కుంభ : 12:03:17		యో : శోభన ప 11:26			కుంభ : 11:59:21
	క : తైత్తిల ప 08:19			మీనం : 01:39:11		క : భద్ర సా 05:16			మీనం : 01:35:15
	గరజి రా 07:16			మేష : 03:23:56		బవ రా.తె 04:19			మేష : 03:20:00
	వణిజ రా.తె 06:16			వృష : 05:24:28		అఘ: ప 01:46 ల 03:17			వృష : 05:20:32
శు	అఘ: ప 03:29 ల 05:00			రాత్రి	శు	అఘ: ప 01:46 ల 03:17			రాత్రి
05:32	దు : ప 08:56 ల 09:40			మిథు : 07:36:45	06:45	దు : ఉ 06:45 ల 08:13			మిథు : 07:32:49
	ప : ప 12:35 ల 01:19			కర్కా : 09:48:52		ప : రా 01:08 ల 02:40			కర్కా : 09:44:56
	ప : ఉ 07:58 వరకు			సింహ : 11:55:30					సింహ : 11:51:34
	రా.తె 04:42 ల 06:13			కన్య : 02:00:49					కన్య : 01:56:53
ర 03:39	బ	కు	చ	తుల : 04:10:47	ర 04:40	బ	కు	చ	తుల : 04:06:51
గు 09:47	21:40	26:12	14:07	వృశ్చి : 06:24:20	గు 10:00	23:12	26:53	28:16	వృశ్చి : 06:20:24
అశు 25:53					అశు 25:59				
తె 14:45					తె 14:42				

			రా	సూ.ఉ : 06:46 సూ.అ : 05:43				రా	సూ.ఉ : 06:46 సూ.అ : 05:43
			14:38	లగ్నాంతకాలములు				14:35	లగ్నాంతకాలములు
	22-12-2019 ఆదివారము			పగలు		23-12-2019 సోమవారము			పగలు
	తి : కృష్ణ ఏకాదశి ప 03:23			ధను : 08:26:44		తి : కృష్ణ ద్వాదశి ప 01:43			ధను : 08:22:48
	న : స్వాతి సా 06:38			మక : 10:17:17		న : విశాఖ సా 05:41			మక : 10:13:21
	యో : అతిగండ ప 08:39			కుంభ : 11:55:25		యో : ధృతి రా 03:34			కుంభ : 11:51:29
	సుకర్మ రా.తె 06:00			మీనం : 01:31:19		క : తైత్తిల ప 01:43			మీనం : 01:27:23
	క : బాలవ ప 03:23			మేష : 03:16:04		గరజి రా 01:02			మేష : 03:12:08
	కౌలవ రా 02:33			వృష : 05:16:36		అఘ: ప 09:14 ల 10:46			వృష : 05:12:40
శు	అఘ: ప 10:16 ల 11:48			రాత్రి	శు	అఘ: ప 09:14 ల 10:46			రాత్రి
07:59	దు : ప 04:15 ల 04:59			మిథు : 07:28:53	09:13	దు : ప 12:36 ల 01:20			మిథు : 07:24:57
	ప : రా 12:01 ల 01:33			కర్కా : 09:41:00		ప : ప 02:48 ల 03:32			కర్కా : 09:37:04
				సింహ : 11:47:38		ప : రా 09:34 ల 11:08			సింహ : 11:43:42
ర 05:41	బ	చ	కు	కన్య : 01:52:57	ర 06:42	బ	చ	కు	కన్య : 01:49:01
గు 10:14	24:44	12:21	27:33	తుల : 04:02:55	గు 10:28	26:16	26:19	28:13	తుల : 03:58:59
అశు 26:07				వృశ్చి : 06:16:28	అశు 26:13				వృశ్చి : 06:12:32
తె 14:38					తె 14:35				

			రా	సూ.ఉ : 06:47 సూ.అ : 05:44				రా	సూ.ఉ : 06:47 సూ.అ : 05:45
			14:32	లగ్నాంతకాలములు				14:29	లగ్నాంతకాలములు
	24-12-2019 మంగళవారము			పగలు		25-12-2019 బుధవారము			పగలు
	తి : కృష్ణ త్రయోదశి ప 12:20			ధను : 08:18:52		తి : కృష్ణ చతుర్దశి ప 11:19			ధను : 08:14:56
	న : అనూరాధ సా 05:01			మక : 10:09:25		న : జ్యేష్ఠ ప 04:43			మక : 10:05:29
	యో : శూల రా 01:25			కుంభ : 11:47:33		యో : గండ రా 11:35			కుంభ : 11:43:37
	క : వణిజ ప 12:20			మీనం : 01:23:27		క : శకుని ప 11:19			మీనం : 01:19:31
	భద్ర రా 11:50			మేష : 03:08:12		చతుష్పాత్ రా 11:02			మేష : 03:04:16
	అఘ: ఉ 06:54 ల 08:28			వృష : 05:08:44		అఘ: ప 08:02 ల 09:37			వృష : 05:04:48
శు	దు : ప 08:58 ల 09:42			రాత్రి	శు	అఘ: ప 08:02 ల 09:37			రాత్రి
10:27	రా 10:57 ల 11:49			మిథు : 07:21:01	11:41	దు : ప 11:54 ల 12:38			మిథు : 07:17:05
	ప : రా 10:33 ల 12:08			కర్కా : 09:33:08		ప : లేదు			కర్కా : 09:29:12
				సింహ : 11:39:46					సింహ : 11:35:50
ర 07:43	చ	బ	కు	కన్య : 01:45:05	ర 08:45	చ	బ	కు	కన్య : 01:41:09
గు 10:42	10:08	27:48	28:53	తుల : 03:55:03	గు 10:56	23:45	29:20	29:33	తుల : 03:51:07
అశు 26:20				వృశ్చి : 06:08:36	అశు 26:27				వృశ్చి : 06:04:40
తె 14:32					తె 14:29				

- | | |
|--|---|
| <p>20 : అస్వప్తా, (శ్రాద్ధతిథిః - నవమీ)</p> <p>21 : (శ్రాద్ధతిథిః - దశమీ)</p> <p>22 : మకరాయణం ప 09:49(ఉదయము నుండి ఇప్పటి వరకు మకరాయణ ప్రయుక్త ఉత్తరాయణ పుణ్యకాలము), సర్వోపాం సఫలైకాదశీ, ద్విపృష్ఠరయోగః (సా 06:38 నుండి రాత్రి మొత్తం), (శ్రాద్ధతిథిః - ఏకాదశీ)</p> | <p>23 : శ్రీ కాంచీ పరమాచార్యులు శ్రీశ్రీశ్రీ చంద్రశేఖరేంద్ర సరస్వతీ మహాస్వామి వారి ఆరాధన, ప్రదోషః (ప్రదోష పూజా),(శ్రాద్ధతిథిః - ద్వాదశీ + త్రయోదశీ)</p> <p>24 : (పుట 16 చూడుడు) అనధ్యాయః, మాసశివరాత్రిః, (శ్రాద్ధతిథిః - చతుర్దశీ)</p> <p>25 : దర్శశ్రాద్ధం (పితృతర్పణం), అన్వాధానం, (శ్రాద్ధతిథిః - అమావాస్య)</p> |
|--|---|

దక్షిణాయనము - హేమంత ఋతువు - మార్గశిరమాసము - పుష్యమాసము

			రా 14:26	సూ.ఉ : 06:47 సూ.అ : 05:45			రా 14:23	సూ.ఉ : 06:48 సూ.అ : 05:46
	26-12-2019 గురువారము			లగ్నాంతకాలములు పగలు		27-12-2019 శుక్రవారము		లగ్నాంతకాలములు పగలు
	తి : కృష్ణామావాస్య ప 10:45			ధను : 08:11:00		తి : శుక్ల ప్రతిపత్ ప 10:41		ధను : 08:07:04
	న : మూల ప 04:53			మక : 10:01:33		న : పూర్వాషాఢ సా 05:33		మక : 09:57:37
	యో : వృద్ధి రా 10:07			కుంభ : 11:39:41		యో : ధ్రువ రా 09:05		కుంభ : 11:35:45
	క : నాగపం ప 10:45			మీనం : 01:15:35		క : బవ ప 10:41		మీనం : 01:11:39
	కింస్తుఘ్నం రా 10:43			మేష : 03:00:20		బాలవ రా 10:57		మేష : 02:56:24
శు	అఘ: ప 10:26 ల 12:03			వృష : 05:00:52	శు	అఘ: ప 12:37 ల 02:15		వృష : 04:56:56
12:55	దు : ప 10:26 ల 11:10			రాత్రి	14:09	దు : ప 09:00 ల 09:43		రాత్రి
	ప : ప 02:50 ల 03:33			మిథు : 07:13:09		ప : ప 12:39 ల 01:23		మిథు : 07:09:13
	రా 02:45 ల 04:23			కర్కా : 09:25:16		వ : రా 01:57 ల 03:38		కర్కా : 09:21:20
శ 09:46 చ 07:07 బు 00:53 గు 11:09 శు 26:34 కె 14:26	కు			కన్య : 01:37:13	కు			కన్య : 01:33:17
	00:13			తుల : 03:47:11	00:54			తుల : 03:43:15
				వృశ్చి : 06:00:44				వృశ్చి : 05:56:48
			రా 14:19	సూ.ఉ : 06:48 సూ.అ : 05:46			రా 14:16	సూ.ఉ : 06:49 సూ.అ : 05:47
	28-12-2019 శనివారము			లగ్నాంతకాలములు పగలు		29-12-2019 ఆదివారము		లగ్నాంతకాలములు పగలు
	తి : శుక్ల ద్వితీయ ప 11:12			ధను : 08:03:08		తి : శుక్ల తృతీయ ప 12:18		ధను : 07:59:12
	న : ఉత్తరాషాఢ సా 06:46			మక : 09:53:41		న : శ్రవణం రా 08:32		మక : 09:49:45
	యో : వ్యాఘాత రా 08:28			కుంభ : 11:31:49		యో : హర్షణ రా 08:18		కుంభ : 11:27:53
	క : కౌలవ ప 11:12			మీనం : 01:07:43		క : గరజి ప 12:18		మీనం : 01:03:47
చ	తైతల రా 11:45			మేష : 02:52:28	చ	వణిజ రా 01:07		మేష : 02:48:32
03:03	అఘ: ప 12:02 ల 01:43			వృష : 04:53:00	15:37	అఘ: ప 09:22 ల 11:05		వృష : 04:49:04
శు	దు : ఉ 06:48 ల 08:16			రాత్రి	శు	దు : ప 04:19 ల 05:03		రాత్రి
15:22	ప : రా 11:03 ల 12:46			మిథు : 07:05:17	16:36	ప : రా 12:54 ల 02:39		మిథు : 07:01:21
శ 11:48 బు 03:59 గు 11:37 శు 26:48 కె 14:19	కు			కర్కా : 09:17:24	కు			కర్కా : 09:13:28
	01:34			సింహ : 11:24:02	02:14			సింహ : 11:20:06
				కన్య : 01:29:21	శ 12:49 బు 05:33 గు 11:51 శు 26:55 కె 14:16			కన్య : 01:25:25
				తుల : 03:39:19				తుల : 03:35:23
				వృశ్చి : 05:52:52				వృశ్చి : 05:48:56
			రా 14:13	సూ.ఉ : 06:49 సూ.అ : 05:47			రా 14:10	సూ.ఉ : 06:49 సూ.అ : 05:48
	30-12-2019 సోమవారము			లగ్నాంతకాలములు పగలు		31-12-2019 మంగళవారము		లగ్నాంతకాలములు పగలు
	తి : శుక్ల చతుర్థి ప 01:56			ధను : 07:55:16	చ	తి : శుక్ల పంచమి ప 04:03		ధను : 07:51:20
	న : ధనిష్ఠ రా 10:48			మక : 09:45:49	10:03	న : శతభిషం రా 01:27		మక : 09:41:53
	యో : వజ్ర రా 08:32			కుంభ : 11:23:57		యో : సిద్ధి రా 09:04		కుంభ : 11:20:01
	క : భద్ర ప 01:56			మీనం : 12:59:51		క : బాలవ ప 04:03		మీనం : 12:55:55
	బవ రా 02:59			మేష : 02:44:36		కౌలవ రా.తె 05:15		మేష : 02:40:40
చ	అఘ: ప 11:25 ల 01:10			వృష : 04:45:08	శు	అఘ: సా 05:27 ల 07:14		వృష : 04:41:12
27:56	దు : ప 12:40 ల 01:24			రాత్రి	19:03	దు : ప 09:01 ల 09:45		రాత్రి
శు	ప : ప 02:52 ల 03:35			మిథు : 06:57:25		రా 11:01 ల 11:53		మిథు : 06:53:29
17:50	రా.తె 06:48 లగాయతు			కర్కా : 09:09:32		ప : ప 08:34 వరకు		కర్కా : 09:05:36
శ 13:50 బు 07:07 గు 12:05 శు 27:02 కె 14:13	కు			సింహ : 11:16:10	కు			సింహ : 11:12:14
	02:55			కన్య : 01:21:29	శ 14:52 బు 08:41 గు 12:19 శు 27:09 కె 14:10	03:35		కన్య : 01:17:33
				తుల : 03:31:27				తుల : 03:27:31
				వృశ్చి : 05:45:00				వృశ్చి : 05:41:04

26 : (పుట 12 చూడుడు) సూర్య గ్రహణం, యాగః, పిణ్డపిత్తుయజ్ఞః,
(శ్రాద్ధతిథిః - ప్రతిపత్)

27 : చంద్రదర్శనం (ఉత్తరశృంఖలః), (శ్రాద్ధతిథిః - ద్వితీయా)

28 : త్రిపుష్కరయోగః (ఉదయాది ప 11:12 వరకు), (శ్రాద్ధతిథిః - తృతీయా)

29 : ప్రదోషః, (శ్రాద్ధతిథిః - చతుర్థి)

30 : (శ్రాద్ధతిథిః - లేదు)

31 : (శ్రాద్ధతిథిః - పంచమి)

దక్షిణాయనము - హేమస్త ఋతువు - పుష్యమాసము

			రా	సూ.ఉ : 06:50 సూ.అ : 05:48	చ		రా	సూ.ఉ : 06:50 సూ.అ : 05:49
			14:07	లగ్నాంతకాలములు పగలు ధను : 07:47:24 మక : 09:37:57 కుంభ : 11:16:05 మీనం : 12:51:59 మేష : 02:36:44 వృష : 04:37:16			14:03	లగ్నాంతకాలములు పగలు ధను : 07:43:28 మక : 09:34:01 కుంభ : 11:12:09 మీనం : 12:48:03 మేష : 02:32:48 వృష : 04:33:20
చ	01-01-2020 బుధవారము	తి : శుక్ల షష్ఠి సా 06:27 న : పూర్వాభాద్ర రా.తె 04:22 యో : వృతీపాత రా 09:49		రాత్రి మిథు : 06:49:33 కర్కా : 09:01:40 సింహ : 11:08:18	శు	02-01-2020 గురువారము	తి : శుక్ల నవమి రా 08:59 న : ఉత్తరాభాద్ర పూర్తి యో : వరీయాన్ రా 10:38 క : గరజి ఉ 07:43 వణిజ రా 08:59 అఘ: రా 01:55 ల 03:43 దు : ప 10:30 ల 11:14 ప : ప 02:53 ల 03:37 వ : ప 03:08 ల 04:56	రాత్రి మిథు : 06:45:37 కర్కా : 08:57:44 సింహ : 11:04:22
శు	20:17	క : తెతుల సా 06:27 అఘ: రా 07:24 ల 09:11 దు : ప 11:57 ల 12:41 వ : ప 08:38 ల 10:26		కన్య : 01:13:37 తుల : 03:23:35 వృశ్చి : 05:37:08	కు			కన్య : 01:09:41 తుల : 03:19:39 వృశ్చి : 05:33:12
ర 15:53 బు 10:15 గు 12:32 శు 27:16 కె 14:07	కు	04:15		ర 16:54 బు 11:50 గు 12:46 శు 27:23 కె 14:03	కు	04:56		

చ			రా	సూ.ఉ : 06:50 సూ.అ : 05:50	చ		రా	సూ.ఉ : 06:51 సూ.అ : 05:50
15:46			14:00	లగ్నాంతకాలములు పగలు ధను : 07:39:32 మక : 09:30:05 కుంభ : 11:08:13 మీనం : 12:44:07 మేష : 02:28:52 వృష : 04:29:24			13:57	లగ్నాంతకాలములు పగలు ధను : 07:35:36 మక : 09:26:09 కుంభ : 11:04:17 మీనం : 12:40:11 మేష : 02:24:56 వృష : 04:25:28
	03-01-2020 శుక్రవారము	తి : శుక్ల అష్టమి రా 11:24 న : ఉత్తరాభాద్ర ఉ 07:18 యో : పరిఘ రా 11:22 క : భద్ర ప 10:12 బవ రా 11:24		రాత్రి మిథు : 06:41:41 కర్కా : 08:53:48 సింహ : 11:00:26	శు	04-01-2020 శనివారము	తి : శుక్ల నవమి రా 01:30 న : రేవతి ప 10:03 యో : శివ రా 11:51 క : బాలవ ప 12:27 కౌలవ రా 01:30 అఘ: ఉ 07:22 ల 09:09 రా.తె 04:29 ల 06:14 దు : ఉ 06:51 ల 08:19 వ : లేదు	రాత్రి మిథు : 06:37:45 కర్కా : 08:49:52 సింహ : 10:56:30
శు	22:44	అఘ: లేవు దు : ప 09:02 ల 09:46 ప 12:42 ల 01:26 వ : రా 08:40 ల 10:27		కన్య : 01:05:45 తుల : 03:15:43 వృశ్చి : 05:29:16	కు			కన్య : 01:01:49 తుల : 03:11:47 వృశ్చి : 05:25:20
ర 17:55 బు 13:25 గు 13:00 శు 27:30 కె 14:00	కు	05:36		ర 18:56 బు 15:00 గు 13:14 శు 27:37 కె 13:57	కు	06:16		

	చ		రా	సూ.ఉ : 06:51 సూ.అ : 05:51	చ		రా	సూ.ఉ : 06:51 సూ.అ : 05:52
	09:48		13:54	లగ్నాంతకాలములు పగలు ధను : 07:31:40 మక : 09:22:13 కుంభ : 11:00:21 మీనం : 12:36:15 మేష : 02:21:00 వృష : 04:21:32			13:51	లగ్నాంతకాలములు పగలు ధను : 07:27:44 మక : 09:18:17 కుంభ : 10:56:25 మీనం : 12:32:19 మేష : 02:17:04 వృష : 04:17:36
	05-01-2020 ఆదివారము	తి : శుక్ల దశమి రా 03:05 న : ఆశ్విని ప 12:23 యో : సిద్ధ రా 11:56 క : తెతుల ప 02:17 గరజి రా 03:05		రాత్రి మిథు : 06:33:49 కర్కా : 08:45:56 సింహ : 10:52:34	శు	06-01-2020 సోమవారము	తి : శుక్ల ఏకాదశి రా.తె 04:00 న : భరణి ప 02:10 యో : సాధ్య రా 11:33 క : వణిజ ప 03:32 భద్ర రా.తె 04:00 అఘ: ప 09:01 ల 10:44 దు : ప 12:44 ల 01:28 ప 02:56 ల 03:40 వ : రా 02:44 ల 04:25	రాత్రి మిథు : 06:29:53 కర్కా : 08:42:00 సింహ : 10:48:38
శు	25:10	అఘ: లేవు దు : ప 04:23 ల 05:07 ప 08:00 ల 09:45 రా 10:42 ల 12:25		కన్య : 12:57:53 తుల : 03:07:51 వృశ్చి : 05:21:24	కు			కన్య : 12:53:57 తుల : 03:03:55 వృశ్చి : 05:17:28
ర 19:57 బు 16:36 గు 13:28 శు 27:44 కె 13:54	కు	06:57		ర 20:58 బు 18:12 గు 13:41 శు 27:51 కె 13:51	కు	07:37		

- | | |
|---|--|
| <p>01 : సుబ్రహ్మణ్యార్చనం, ప్రదోషః, (శ్రాద్ధతిథిః - షష్ఠి)</p> <p>02 : ప్రదోషః, (శ్రాద్ధతిథిః - నవమి)</p> <p>03 : (శ్రాద్ధతిథిః - అష్టమి)</p> | <p>04 : (శ్రాద్ధతిథిః - నవమి)</p> <p>05 : దశాదిత్య వ్రతం, (శ్రాద్ధతిథిః - దశమి)</p> <p>06 : సర్వేశాం పుత్రవైకాదశీ, వైకుంఠైకాదశీ, ఉత్తర ద్వార దర్శనం, రైవతమన్వాదిః, (శ్రాద్ధతిథిః - ఏకాదశి)</p> |
|---|--|

దక్షిణాయనము - హేమస్త ఋతువు - పుష్యమాసము

		చ 04:43	రా 13:48	సూ.ఉ : 06:52 సూ.అ : 05:52			చ 17:39	రా 13:44	సూ.ఉ : 06:52 సూ.అ : 05:53
				లగ్నాంతకాలములు పగలు ధను : 07:23:48 మక : 09:14:21 కుంభ : 10:52:29 మీనం : 12:28:23 మేష : 02:13:08 వృష : 04:13:40					లగ్నాంతకాలములు పగలు ధను : 07:19:52 మక : 09:10:25 కుంభ : 10:48:33 మీనం : 12:24:27 మేష : 02:09:12 వృష : 04:09:44
	07-01-2020 మంగళవారము	తి : శుక్ల ద్వాదశి రా.తె 04:13 న : కృత్తిక ప 03:18 యో : శుభ రా 10:37 క : బవ ప 04:06							
శు 27:37		బాలవ రా.తె 04:13 అఘ: ప 12:47 ల 02:28 దు : ప 09:04 ల 09:48 వ : రా 11:04 ల 11:56				శు 28:50			
ర 21:59 బు 19:48 గు 13:55 శ 27:58 కె 13:48	కు 08:18			కన్య : 12:50:01 తుల : 02:59:59 వృశ్చి : 05:13:32					కన్య : 12:46:05 తుల : 02:56:03 వృశ్చి : 05:09:36
				సూ.ఉ : 06:52 సూ.అ : 05:53					సూ.ఉ : 06:52 సూ.అ : 05:54

			చ 00:57 రా 13:41	సూ.ఉ : 06:52 సూ.అ : 05:53				చ 14:37 రా 13:38	సూ.ఉ : 06:52 సూ.అ : 05:54
				లగ్నాంతకాలములు పగలు ధను : 07:15:56 మక : 09:06:29 కుంభ : 10:44:37 మీనం : 12:20:31 మేష : 02:05:16 వృష : 04:05:48					లగ్నాంతకాలములు పగలు ధను : 07:12:00 మక : 09:02:33 కుంభ : 10:40:41 మీనం : 12:16:35 మేష : 02:01:20 వృష : 04:01:52
	09-01-2020 గురువారము	తి : శుక్ల చతుర్దశి రా 02:32 న : మృగశిర ప 03:32 యో : బ్రహ్మ రా 07:09 క : గరజి ప 03:07				శు 01:17			
శు 00:03		వణిజ రా 02:32 అఘ: ప 08:24 వరకు రా.తె 05:04 ల 06:37 దు : ప 10:32 ల 11:16 ప : రా 11:39 ల 01:12							
ర 24:02 బు 23:02 గు 14:23 శ 28:12 కె 13:41	కు 09:39			కన్య : 12:42:09 తుల : 02:52:07 వృశ్చి : 05:05:40					కన్య : 12:38:13 తుల : 02:48:11 వృశ్చి : 05:01:44
				సూ.ఉ : 06:52 సూ.అ : 05:55					సూ.ఉ : 06:53 సూ.అ : 05:55

			చ 28:37 రా 13:35	సూ.ఉ : 06:52 సూ.అ : 05:55				రా 13:32	సూ.ఉ : 06:53 సూ.అ : 05:55
				లగ్నాంతకాలములు పగలు ధను : 07:08:04 మక : 08:58:37 కుంభ : 10:36:45 మీనం : 12:12:39 మేష : 01:57:24 వృష : 03:57:56					లగ్నాంతకాలములు పగలు ధను : 07:04:08 మక : 08:54:41 కుంభ : 10:32:49 మీనం : 12:08:43 మేష : 01:53:28 వృష : 03:54:00
	11-01-2020 శనివారము	తి : కృష్ణ ప్రతిపత్ రా 10:38 న : పునర్వసు ప 01:26 యో : వైద్యతి ప 01:51 క : బాలవ ప 11:43				శు 03:43			
శు 02:30		కౌలవ రా 10:38 అఘ: ప 11:10 ల 12:41 రా.తె 05:50 లగాయతు దు : ఉ 06:52 ల 08:20 వ : రా 08:53 ల 10:23							
ర 26:04 బు 26:18 గు 14:50 శ 28:27 కె 13:35	కు 10:59			కన్య : 12:34:17 తుల : 02:44:15 వృశ్చి : 04:57:48					కన్య : 12:30:21 తుల : 02:40:19 వృశ్చి : 04:53:52
				సూ.ఉ : 06:52 సూ.అ : 05:53					సూ.ఉ : 06:52 సూ.అ : 05:53

- | | |
|---|--|
| <p>07 : కూర్మ ద్వాదశీ, త్రివిక్రమ ద్వాదశీ, ప్రదోషః, త్రిపుష్యరయోగః(ఉదయాది ప 03:18 వరకు), (శ్రాద్ధతిథిః - ద్వాదశీ)</p> <p>08 : ప్రదోషః (ప్రదోష పూజా), (శ్రాద్ధతిథిః - త్రయోదశీ)</p> <p>09 : ఆర్ద్రోత్సవః, (శ్రాద్ధతిథిః - చతుర్దశీ)</p> | <p>10 : అన్వాధానం, భార్గవ రాకా వ్రతం, పూర్ణిమాహోమః, పూర్ణిమా పూజాః, లీలా విశ్వంభర దత్తావతారః, గురుమాధ్య త్యాగః, (శ్రాద్ధతిథిః - పూర్ణిమా)</p> <p>11 : యాగః, (శ్రాద్ధతిథిః - ప్రతిపత్)</p> <p>12 : (పుట 16 చూడుడు) (శ్రాద్ధతిథిః - ద్వితీయా)</p> |
|---|--|

దక్షిణాయనము - ఉత్తరాయణము - హేమంత ఋతువు - పుష్యమాసము

			రా 13:28	సూ.ఉ : 06:53 సూ.అ : 05:56			రా 13:25	సూ.ఉ : 06:53 సూ.అ : 05:57
				లగ్నాంతకాలములు				లగ్నాంతకాలములు
				పగలు				పగలు
శు	13-01-2020 సోమవారము		చ	ధను : 07:00:12 మక : 08:50:45 కుంభ : 10:28:53 మీనం : 12:04:47 మేష : 01:49:32 వృష : 03:50:04	శు	14-01-2020 మంగళవారము	చ	ధను : 06:56:16 మక : 08:46:49 కుంభ : 10:24:57 మీనం : 12:00:51 మేష : 01:45:36 వృష : 03:46:08
04:55	తి : కృష్ణ తృతీయ సా 05:31 న : ఆశ్లేష ప 09:54 యో : ప్రితి ఉ 07:23 అయుష్మాన్ రా 03:57 క : భద్ర సా 05:31 బవ రా 04:10			రాత్రి	షు	తి : కృష్ణ చతుర్థి ప 02:49 న : మఘ ఉ 07:54 పూర్వఫల్గుని రా.తె 05:56 యో : సౌభాగ్య రా 12:32 క : బాలవ ప 02:49 కౌలవ రా 01:30		రాత్రి
	అఘ: ప 08:25 ల 09:54 రా.తె 05:42 లగాయతు			మిఘ : 06:02:21 కర్కా : 08:14:28 సింహ : 10:21:06	బ	అఘ: ఉ 07:10 వరకు రా 12:03 ల 01:31	చ	మిఘ : 05:58:25 కర్కా : 08:10:32 సింహ : 10:17:10 కన్య : 12:22:29 తుల : 02:32:27 వృశ్చి : 04:46:00 ధను : 06:52:23
	దు : ప 12:47 ల 01:31 ప 02:59 ల 03:43 వ : రా 08:54 ల 10:22			కన్య : 12:26:25 తుల : 02:36:23 వృశ్చి : 04:49:56	01:14	దు : ప 09:06 ల 09:50 రా 11:07 ల 11:59 వ : ప 03:15 ల 04:43		
ర 28:06 బు 29:35 గు 15:18 శు 28:41 కే 13:28	కు 12:21				ర 29:08 గు 15:31 శు 28:48 కే 13:25	కు 13:01		

			రా 13:22	సూ.ఉ : 06:53 సూ.అ : 05:57			రా 13:19	సూ.ఉ : 06:53 సూ.అ : 05:58
				లగ్నాంతకాలములు				లగ్నాంతకాలములు
				పగలు				పగలు
శు	15-01-2020 బుధవారము		చ	మక : 08:42:56 కుంభ : 10:21:03 మీనం : 11:56:58 మేష : 01:41:42 వృష : 03:42:15 మిఘ : 05:54:32	శు	16-01-2020 గురువారము	చ	మక : 08:39:00 కుంభ : 10:17:07 మీనం : 11:53:02 మేష : 01:37:46 వృష : 03:38:19 మిఘ : 05:50:36
07:21	తి : కృష్ణ పంచమి ప 12:11 న : ఉత్తరఫల్గుని రా.తె 04:06 యో : శోభన రా 09:13 క : తైత్తిల ప 12:11 గరజి రా 10:57			రాత్రి	షు	తి : కృష్ణ షష్ఠి ప 09:42 న : హస్త రా 02:31 యో : అతిగండ సా 06:03 క : వణిజ ప 09:42 భద్ర రా 08:35		రాత్రి
	అఘ: రా 09:27 ల 10:56 రా.తె 05:42 లగాయతు			కర్కా : 08:06:38 సింహ : 10:13:16 కన్య : 12:18:36 తుల : 02:28:34 వృశ్చి : 04:42:07 ధను : 06:48:27	ర	అఘ: రా 08:54 ల 10:24 రా.తె 05:42 లగాయతు	చ	కర్కా : 08:02:42 సింహ : 10:09:20 కన్య : 12:14:40 తుల : 02:24:38 వృశ్చి : 04:38:11 ధను : 06:44:31
	దు : ప 12:03 ల 12:47 వ : ప 12:35 ల 02:04				01:10	దు : ప 10:35 ల 11:19 ప 03:01 ల 03:45 వ : ప 11:57 ల 01:26		
గు 15:45 శు 28:55 కే 13:22	కు 13:42				బ	వ : ప 11:57 ల 01:26		
					04:34			
					గు 15:58 శు 29:02 కే 13:19	కు 14:23		

			రా 13:16	సూ.ఉ : 06:53 సూ.అ : 05:58			రా 13:13	సూ.ఉ : 06:53 సూ.అ : 05:59
				లగ్నాంతకాలములు				లగ్నాంతకాలములు
				పగలు				పగలు
శు	17-01-2020 శుక్రవారము		చ	మక : 08:35:04 కుంభ : 10:13:11 మీనం : 11:49:06 మేష : 01:33:50 వృష : 03:34:23 మిఘ : 05:46:40	శు	18-01-2020 శనివారము	చ	మక : 08:31:08 కుంభ : 10:09:15 మీనం : 11:45:10 మేష : 01:29:54 వృష : 03:30:27 మిఘ : 05:42:44
09:46	తి : కృష్ణ సప్తమి ఉ 07:28 న : చిత్త్ర అష్టమి రా.తె 05:33 యో : సుకర్మ రా 01:13 క : బవ ప 03:07 బాలవ ఉ 07:28 సా 06:30 కౌలవ రా.తె 05:33			రాత్రి	షు	తి : కృష్ణ నవమి రా.తె 04:01 న : స్వాతి రా 12:17 యో : ధృతి ప 12:26 క : తైత్తిల ప 04:47 గరజి రా.తె 04:01		రాత్రి
	అఘ: రా 07:10 ల 08:41 రా.తె 05:42 లగాయతు			కర్కా : 07:58:46 సింహ : 10:05:24 కన్య : 12:10:44 తుల : 02:20:42 వృశ్చి : 04:34:15 ధను : 06:40:35	ర	అఘ: ప 03:49 ల 05:22 రా.తె 05:45 లగాయతు	చ	కర్కా : 07:54:50 సింహ : 10:01:28 కన్య : 12:06:48 తుల : 02:16:46 వృశ్చి : 04:30:19 ధను : 06:36:39
	దు : ప 09:06 ల 09:50 ప 12:48 ల 01:32 వ : ప 10:05 ల 11:36				బ	దు : ఉ 06:53 ల 08:22 ప 08:08 వరకు రా.తె 05:45 లగాయతు		
గు 16:12 శు 29:09 కే 13:16	కు 15:03				07:56			
					గు 16:26 శు 29:16 కే 13:13	కు 15:44		

- 13 : సంకష్టహర చతుర్థి (చన్ద్రోదయము రా 08:40),
ప్రదోషః, (శ్రాద్ధతిథిః - తృతీయా)
- 14 : (పుట 16 చూడుడు) మకరసంక్రమణం రా 02:10, భోగి పండుగ,
తైలాభ్యంగము, (శ్రాద్ధతిథిః - చతుర్థి + పంచమీ)
- 15 : సంక్రాంతి పండుగ, సంక్రమణ ప్రయుక్త ఉత్తరాయణ పుణ్యకాలం (ఈ పగలు మొత్తము), శ్రీత్యాగరాజస్వామి నామారాధనం, (శ్రాద్ధతిథిః - షష్ఠీ)
- 16 : కనుమ, అష్టకా పూర్వేద్యుః, ప్రదోషః, (శ్రాద్ధతిథిః - సప్తమీ)
- 17 : అనధ్యాయః, అనఘాష్టమీ, సావిత్రి గౌరీ వ్రతారంభః, అష్టకాశ్రాద్ధః, (శ్రాద్ధతిథిః - అష్టమీ)
- 18 : అన్వష్టకా, (శ్రాద్ధతిథిః - నవమీ)

ఉత్తరాయణము - హేమస్త ఋతువు - పుష్యమాసము

			రా 13:09	సూ.ఉ : 06:53 సూ.అ : 06:00			రా 13:06	సూ.ఉ : 06:53 సూ.అ : 06:00
				లగ్నాంతకాలములు				లగ్నాంతకాలములు
				పగలు				పగలు
శు	19-01-2020 ఆదివారము	తి : కృష్ణ దశమి రా 02:52		మక : 08:27:12	శు	20-01-2020 సోమవారము	తి : కృష్ణ ఏకాదశి రా 02:07	మక : 08:23:16
12:12		న : విశాఖ రా 11:42		కుంభ : 10:05:19	13:24		న : అనూరాధ రా 11:31	కుంభ : 10:01:23
		యో : శూల ప 10:03		మీనం : 11:41:14			యో : గండ ఉ 07:58	మీనం : 11:37:18
		క : వణిజ ప 03:26		మేష : 01:25:58			క : బవ ప 02:29	మేష : 01:22:02
ర		భద్ర రా 02:52		వృష : 03:26:31	ర		బాలవ రా 02:07	వృష : 03:22:35
04:13		అఘ: ప 03:07 ల 04:41		మిథు : 05:38:48	05:14		అఘ: ప 01:12 ల 02:47	మిథు : 05:34:52
		దు : ప 04:31 ల 05:16		రాత్రి	బ		దు : ప 12:49 ల 01:33	రాత్రి
09:38		వ : ఉ 07:18 వరకు		కర్కా : 07:50:54	11:20		వ : రా.తె 05:10 ల 06:47	కర్కా : 07:46:58
		రా 03:40 ల 05:16		సింహ : 09:57:32				సింహ : 09:53:36
గు 16:39	కు	చ		కన్య : 12:02:52	గు 16:53	చ	కు	కన్య : 11:58:56
శ 29:23	16:25	23:01		తుల : 02:12:50	శ 29:30	06:37	17:05	తుల : 02:08:54
తే 13:09				వృశ్చి : 04:26:23	తే 13:06			వృశ్చి : 04:22:27
				ధను : 06:32:43				ధను : 06:28:47

			రా 13:03	సూ.ఉ : 06:53 సూ.అ : 06:01			రా 12:59	సూ.ఉ : 06:53 సూ.అ : 06:01
				లగ్నాంతకాలములు				లగ్నాంతకాలములు
				పగలు				పగలు
శు	21-01-2020 మంగళవారము	తి : కృష్ణ ద్వాదశి రా 01:46		మక : 08:19:20	శు	22-01-2020 బుధవారము	తి : కృష్ణ త్రయోదశి రా 01:50	మక : 08:15:24
14:36		న : జ్యేష్ఠ రా 11:44		కుంభ : 09:57:27	15:49		న : మూల రా 12:21	కుంభ : 09:53:31
		యో : ధ్రువ రా.తె 04:46		మీనం : 11:33:22			యో : వ్యాఘాత రా 03:39	మీనం : 11:29:26
		క : కౌలవ ప 01:56		మేష : 01:18:06			క : గరజి ప 01:48	మేష : 01:14:10
ర		తైత్తిల రా 01:46		వృష : 03:18:39	ర		వణిజ రా 01:50	వృష : 03:14:43
06:15		అఘ: ప 02:51 ల 04:28		మిథు : 05:30:56	07:16		అఘ: సా 05:47 ల 07:25	మిథు : 05:27:00
		దు : ప 09:07 ల 09:51		రాత్రి	బ		దు : ప 12:05 ల 12:49	రాత్రి
బ		రా 11:10 ల 12:01		కర్కా : 07:43:02	14:45		వ : రా 10:42 ల 12:21	కర్కా : 07:39:06
13:03		వ : లేదు		సింహ : 09:49:40	చ 03:10	కు		సింహ : 09:45:44
గు 17:06	చ	కు		కన్య : 11:55:00	గు 17:20	18:27		కన్య : 11:51:04
శ 29:38	19:59	17:46		తుల : 02:04:58	తే 12:59			తుల : 02:01:02
తే 13:03				వృశ్చి : 04:18:31				వృశ్చి : 04:14:35
				ధను : 06:24:51				ధను : 06:20:55

			రా 12:57	సూ.ఉ : 06:53 సూ.అ : 06:02			రా 12:54	సూ.ఉ : 06:53 సూ.అ : 06:03
				లగ్నాంతకాలములు				లగ్నాంతకాలములు
				పగలు				పగలు
శు	23-01-2020 గురువారము	తి : కృష్ణ చతుర్దశి రా 02:18		మక : 08:11:28	శు	24-01-2020 శుక్రవారము	తి : కృష్ణ అమావాస్య రా 03:12	మక : 08:07:32
17:01		న : పూర్వాషాఢ రా 01:21		కుంభ : 09:49:35	18:13		న : ఉత్తరాషాఢ రా 02:46	కుంభ : 09:45:39
		యో : హర్షణ రా 02:52		మీనం : 11:25:30			యో : వజ్ర రా 02:24	మీనం : 11:21:34
		క : భద్ర ప 02:04		మేష : 01:10:14			క : చతుష్పాత్ ప 02:45	మేష : 01:06:18
ర		శకుని రా 02:18		వృష : 03:10:47	ర		నాగవం రా 03:12	వృష : 03:06:51
08:17		అఘ: రా 08:21 ల 10:01		మిథు : 05:23:04	09:18		అఘ: రా 07:59 ల 09:41	మిథు : 05:19:08
		దు : ప 10:36 ల 11:21		రాత్రి	బ		దు : ప 09:07 ల 09:52	రాత్రి
బ		ప 03:04 ల 03:48		కర్కా : 07:35:10	18:12		వ : ప 09:49 ల 11:31	కర్కా : 07:31:14
16:28		వ : ప 10:21 ల 12:01		సింహ : 09:41:48				సింహ : 09:37:52
చ 16:07	కు			కన్య : 11:47:08	చ 28:52	కు		కన్య : 11:43:12
గు 17:33	19:08			తుల : 01:57:06	గు 17:46	19:49		తుల : 01:53:10
శ 29:52				వృశ్చి : 04:10:39	తే 12:54			వృశ్చి : 04:06:43
తే 12:57				ధను : 06:16:59				ధను : 06:13:03

- 19 : (శ్రాద్ధతిథి: - దశమీ)
- 20 : (పుట 16 చూడుడు) కుంభాయనం రా 08:24 (హరిపద పుణ్యకాలము ప 12:25 నుండి అస్తమానం వరకు), (శ్రాద్ధతిథి: - ఏకాదశీ)
- 21 : తిలద్వాదశీ, ప్రదోషః, (శ్రాద్ధతిథి: - ద్వాదశీ)
- 22 : ప్రదోషః (ప్రదోష పూజా), (శ్రాద్ధతిథి: - త్రయోదశీ)
- 23 : మాసశివరాత్రి, ఆరటన్తీ చతుర్దశీ, (శ్రాద్ధతిథి: - చతుర్దశీ)
- 24 : అన్వాధానం, దర్శశ్రాద్ధం (పితృతర్పణం), పిణ్డపితృయజ్ఞః, (శ్రాద్ధతిథి: - అమావాస్య)

ఉత్తరాయణము - శిశిర ఋతువు - మాఘమాసము

			రా 12:50	సూ.ఉ : 06:53 సూ.అ : 06:03				రా 12:47	సూ.ఉ : 06:53 సూ.అ : 06:04
		25-01-2020 శనివారము		లగ్నాంతకాలములు					లగ్నాంతకాలములు
శు		తి : శుక్ల ప్రతిపత్ రా.తె 04:31		పగలు	శు		తి : శుక్ల ద్వితీయ రా.తె 06:15		పగలు
19:25		న : శ్రవణం రా.తె 04:35		మక : 08:03:36	20:37		న : ధనిష్ఠ రా.తె 06:48		మక : 07:59:40
		యో: సిద్ధి రా 02:15		కుంభ: 09:41:43			యో: వృషిపాత రా 02:24		కుంభ: 09:37:47
		క : కింస్తుప్తుం ప 03:52		మీనం: 11:17:38			క : బాలవ సా 05:23		మీనం: 11:13:42
ర 10:20		బవ రా.తె 04:31		మేష : 01:02:22	ర 11:21		కౌలవ రా.తె 06:15		మేష : 12:58:26
చ 11:26		అఘ: సా 05:24 ల 07:07		వృష : 03:02:55	చ 23:48		అఘ: రా 07:26 ల 09:11		వృష : 02:58:59
బు 19:55		దు : ఉ 06:53 ల 08:22		మిథు : 05:15:12	బు 21:39		దు : ప 04:35 ల 05:19		మిథు : 05:11:16
శ 00:06		వ : ఉ 07:04 ల 08:47		రాత్రి	శ 00:13		వ : ప 08:57 ల 10:42		రాత్రి
				కర్కా : 07:27:18	గు 18:13				కర్కా : 07:23:22
గు 17:59	కు			సింహ: 09:33:56	కే 12:47	కు			సింహ: 09:30:00
కే 12:50	20:29			కన్య : 11:39:16		21:10			కన్య : 11:35:20
				తుల : 01:49:14					తుల : 01:45:18
				వృశ్చి : 04:02:47					వృశ్చి : 03:58:51
				ధను : 06:09:07					ధను : 06:05:11

			రా 12:44	సూ.ఉ : 06:52 సూ.అ : 06:04				రా 12:41	సూ.ఉ : 06:52 సూ.అ : 06:05
		27-01-2020 సోమవారము		లగ్నాంతకాలములు					లగ్నాంతకాలములు
చ		తి : శుక్ల తృతీయ పూర్తి		పగలు	చ		తి : శుక్ల తృతీయ ప 08:22		పగలు
06:01		న : శతభిషం పూర్తి		మక : 07:55:44	18:04		న : శతభిషం ప 09:23		మక : 07:51:48
శు		యో: పరియాన్ రా 02:51		కుంభ: 09:33:51	శు		యో: పరిఘ రా 03:31		కుంభ: 09:29:55
21:49		క : తైతుల రా 07:19		మీనం: 11:09:46	23:01		క : గరజి ప 08:22		మీనం: 11:05:50
		అఘ: రా 01:24 ల 03:10		మేష : 12:54:30	ర		వణిజ రా 09:34		మేష : 12:50:34
ర 12:22		దు : ప 12:50 ల 01:35		వృష : 02:55:03	13:23		అఘ: రా 03:16 ల 05:03		వృష : 02:51:07
బు 23:22		వ : ప 03:05 ల 03:50		మిథు : 05:07:20	బు		దు : ప 09:07 ల 09:51		మిథు : 05:03:24
శ 00:20		వ : ప 02:46 ల 04:33		రాత్రి	25:05		రా 11:12 ల 12:03		రాత్రి
				కర్కా : 07:19:26	శ		వ : సా 04:32 ల 06:19		కర్కా : 07:15:30
గు 18:26	కు			సింహ: 09:26:04	00:27				సింహ: 09:22:08
కే 12:44	21:51			కన్య : 11:31:24	గు 18:40				కన్య : 11:27:28
				తుల : 01:41:22	కే 12:41	కు			తుల : 01:37:26
				వృశ్చి : 03:54:55		22:32			వృశ్చి : 03:50:59
				ధను : 06:01:15					ధను : 05:57:19

			రా 12:38	సూ.ఉ : 06:52 సూ.అ : 06:05				రా 12:34	సూ.ఉ : 06:52 సూ.అ : 06:06
		29-01-2020 బుధవారము		లగ్నాంతకాలములు					లగ్నాంతకాలములు
శు		తి : శుక్ల చతుర్థి ప 10:46		పగలు	శు		తి : శుక్ల పంచమి ప 01:18		పగలు
24:13		న : పూర్వాభాద్ర ప 12:13		మక : 07:47:52	25:24		న : ఉత్తరాభాద్ర ప 03:11		మక : 07:43:56
		యో: శివ రా.తె 04:20		కుంభ: 09:25:59			యో: సిద్ధ రా.తె 05:12		కుంభ: 09:22:03
		క : భద్ర ప 10:46		మీనం: 11:01:54	ర		క : బాలవ రా 01:18		మీనం: 10:57:58
ర 14:24		బవ రా 12:02		మేష : 12:46:38	15:25		కౌలవ రా 02:34		మేష : 12:42:42
బు 26:48		అఘ: లేవు		వృష : 02:47:11	బు		అఘ: ప 09:47 ల 11:35		వృష : 02:43:15
శ 00:34		దు : ప 12:06 ల 12:51		మిథు : 04:59:28	28:30		దు : ప 10:37 ల 11:22		మిథు : 04:55:32
		వ : రా 11:00 ల 12:48		రాత్రి	శ		వ : ప 03:06 ల 03:51		రాత్రి
				కర్కా : 07:11:34	00:41		వ : రా.తె 04:39 ల 06:27		కర్కా : 07:07:38
గు 18:53	కు			సింహ: 09:18:12	గు 19:06				సింహ: 09:14:16
కే 12:38	23:13			కన్య : 11:23:32	కే 12:34	కు			కన్య : 11:19:36
				తుల : 01:33:30		23:54			తుల : 01:29:34
				వృశ్చి : 03:47:03					వృశ్చి : 03:43:07
				ధను : 05:53:23					ధను : 05:49:27

- | | |
|--|---|
| 25 : యాగః, మాఘన్నానారంభః, ద్విపుష్కరయోగః (రా.తె. 04:35 లగాయతు సూర్యోదయం వరకు), (శ్రాద్ధతిథిః - ప్రతిపత్) | 28 : (పుట 16 చూడుడు) తిలచతుర్థి, కుర్బచతుర్థి, సోపపదం, ప్రదోషః, (శ్రాద్ధతిథిః - చతుర్థి) |
| 26 : (పుట 16 చూడుడు) చంద్రదర్శనం (ఉత్తరశృణ్ణః), ద్విపుష్కరయోగః (ఉదయాది రా.తె. 6:15 వరకు), (శ్రాద్ధతిథిః - ద్వితీయా) | 29 : సోపపదం, (శ్రాద్ధతిథిః - పంచమీ) |
| 27 : గుడ లవణ దానం, (శ్రాద్ధతిథిః - తృతీయా) | 30 : మదన (వనస్త) పంచమీ, శ్రీపంచమీ, (శ్రాద్ధతిథిః - షష్ఠి) (ఏలూరు ఇంకా తూర్పున శ్రాద్ధతిథిః - లేదు) |

ఉత్తరాయణము - శిశిర ఋతువు - మాఘమాసము

చ 23:44			రా 12:31	సూ.ఉ : 06:52 సూ.అ : 06:07		చ 05:39		రా 12:28	సూ.ఉ : 06:51 సూ.అ : 06:07
బు 00:11	31-01-2020 శుక్రవారము			లగ్నాంతకాలములు	బు 01:51	01-02-2020 శనివారము			లగ్నాంతకాలములు
శు 26:36	తి : శుక్ల షష్ఠి ప 03:50	స : రేవతి సా 06:07	యో: సాధ్య రా.తె 05:57	మక : 07:40:00 కుంభ: 09:18:07 మీనం: 10:54:02 మేష : 12:38:46 వృష : 02:39:19 మిథు : 04:51:36	శు 27:47	తి : శుక్ల సప్తమి సా 06:07	స : అశ్విని రా 08:50	యో: శుభ రా.తె 06:28	మక : 07:36:04 కుంభ: 09:14:11 మీనం: 10:50:06 మేష : 12:34:50 వృష : 02:35:23 మిథు : 04:47:40
ర 16:25	గరజి రా.తె 04:59	అఘ: ప 03:26 ల 05:13	దు : ప 09:07 ల 09:52	రాత్రి కర్కా : 07:03:42 సింహ: 09:10:20 కన్య : 11:15:40 తుల : 01:25:38 వృశ్చి : 03:39:11 ధను : 05:45:31	ర 17:26	క : వణిజ సా 06:07	అఘ: ప 12:49 ల 02:36	దు : ఉ 06:51 ల 08:21	రాత్రి కర్కా : 06:59:46 సింహ: 09:06:24 కన్య : 11:11:44 తుల : 01:21:42 వృశ్చి : 03:35:15 ధను : 05:41:35
శ 00:48	వ : లేదు				శ 00:55	వ : సా 04:23 ల 06:10			
గు 19:19	కు				గు 19:32	కు			
కే 12:31	24:35				కే 12:28	25:16			

	చ 17:41		రా 12:25	సూ.ఉ : 06:51 సూ.అ : 06:08		శు 00:10	చ 29:55	రా 12:22	సూ.ఉ : 06:51 సూ.అ : 06:08
బు 03:30	02-02-2020 ఆదివారము			లగ్నాంతకాలములు	బు 05:06	03-02-2020 సోమవారము			లగ్నాంతకాలములు
శు 28:58	తి : శుక్ల అష్టమి రా 07:59	స : భరణి రా 11:07	యో: శుక్ల రా.తె 06:35	మక : 07:32:08 కుంభ: 09:10:15 మీనం: 10:46:10 మేష : 12:30:54 వృష : 02:31:27 మిథు : 04:43:44	బు 05:06	తి : శుక్ల నవమి రా 09:14	స : కృత్తిక రా 12:48	యో: బ్రహ్మ రా.తె 06:11	మక : 07:28:12 కుంభ: 09:06:19 మీనం: 10:42:14 మేష : 12:26:58 వృష : 02:27:31 మిథు : 04:39:48
ర 18:27	క : భద్ర ఉ 07:03	బవ రా 07:59	అఘ: సా 05:52 ల 07:37	రాత్రి కర్కా : 06:55:50 సింహ: 09:02:28 కన్య : 11:07:48 తుల : 01:17:46 వృశ్చి : 03:31:19 ధను : 05:37:39	ర 19:28	క : బాలవ ప 08:37	కౌలవ రా 09:14	అఘ: రా 10:14 ల 11:57	రాత్రి కర్కా : 06:51:54 సింహ: 08:58:32 కన్య : 11:03:52 తుల : 01:13:50 వృశ్చి : 03:27:23 ధను : 05:33:43
శ 01:02	దు : ప 04:38 ల 05:23	వ : ఉ 07:21 ల 09:06			శ 01:08	దు : ప 12:52 ల 01:37	ప 03:07 ల 03:53	వ : ప 11:58 ల 01:40	
గు 19:45	కు				గు 19:58	కు			
కే 12:25	25:57				కే 12:22	26:38			

శు 01:21		చ 12:27	రా 12:19	సూ.ఉ : 06:51 సూ.అ : 06:09		శు 02:32		చ 25:21	రా 12:15	సూ.ఉ : 06:50 సూ.అ : 06:09
బు 06:40	04-02-2020 మంగళవారము			లగ్నాంతకాలములు	బు 08:12	05-02-2020 బుధవారము			లగ్నాంతకాలములు	
శు 20:29	తి : శుక్ల దశమి రా 09:44	స : రోహిణి రా 01:45	యో: ఐంద్ర రా.తె 05:12	మక : 07:24:16 కుంభ: 09:02:23 మీనం: 10:38:18 మేష : 12:23:02 వృష : 02:23:35 మిథు : 04:35:52	బు 08:12	తి : శుక్ల ఏకాదశి రా 09:24	స : మృగశిర రా 01:54	యో: వైద్యతి రా 03:32	మక : 07:20:20 కుంభ: 08:58:27 మీనం: 10:34:22 మేష : 12:19:06 వృష : 02:19:39 మిథు : 04:31:56	
ర 20:29	క : తైత్తిల ప 09:29	గరజి రా 09:44	అఘ: రా 10:26 ల 12:05	రాత్రి కర్కా : 06:47:58 సింహ: 08:54:36 కన్య : 10:59:56 తుల : 01:09:54 వృశ్చి : 03:23:27 ధను : 05:29:47	ర 21:30	క : వణిజ ప 09:34	భద్ర రా 09:24	అఘ: సా 05:03 ల 06:40	రాత్రి కర్కా : 06:44:02 సింహ: 08:50:40 కన్య : 10:56:00 తుల : 01:05:58 వృశ్చి : 03:19:31 ధను : 05:25:51	
శ 01:15	దు : ప 09:07 ల 09:52	రా 11:13 ల 12:04	వ : సా 05:26 ల 07:06		శ 01:22	దు : ప 12:07 ల 12:52	ప 07:23 ల 09:00			
గు 20:11	కు				గు 20:24	కు				
కే 12:19	27:19				కే 12:15	27:59				

- 31 :** రథసప్తమీ (రాత్యస్తమున అనగా అరుణోదయకాలమున - 04:30 నుండి తెల్లవారి ఉదయం వరకు - అర్క పత్ర స్నానము), అభోజ్యార్క వ్రతం, దానఫలవ్రతాద్యాపనం - సూర్యవంద్రాది వ్రతారంభః, (శ్రాద్ధతిథిః - లేదు) (ఏలూరు ఇంకా తూర్పున శ్రాద్ధతిథిః - షష్ఠి)
- 01 :** సూర్యజయస్తీ, వైవస్వతమన్వాదిః, (శ్రాద్ధతిథిః - సప్తమీ)
- 02 :** భీష్మాష్టమీ, భీష్మపంచక వ్రతారంభః, (శ్రాద్ధతిథిః - అష్టమీ)
- 03 :** నర్సిని దేవీ పూజా, మాధ్వనవమీ, (శ్రాద్ధతిథిః - నవమీ)
- 04 :** (శ్రాద్ధతిథిః - దశమీ)
- 05 :** సర్వేషాం భీష్మ / భీమ / జయ ఏకాదశులు, తిలపద్మవ్రతం, (భీష్మ పంచక వ్రతారంభము ఈనాడైనా చేయవచ్చును), (శ్రాద్ధతిథిః - ఏకాదశీ)

ఉత్తరాయణము - శిశిర ఋతువు - మాఘమాసము

శు 03:42			చ 08:40 రా 12:12	సూ.ఉ : 06:50 సూ.అ : 06:10	శు 04:53			చ 22:25 రా 12:09	సూ.ఉ : 06:50 సూ.అ : 06:10
బు 09:40	06-02-2020 గురువారము	తి : శుక్ల ద్వాదశి రా 08:17 స : ఆర్ద్ర రా 01:16 యో : విష్ణుభ రా 01:15 క : బవ ప 08:51		లగ్నాంతకాలములు పగలు మక : 07:16:24 కుంభ : 08:54:31 మీనం : 10:30:26 మేష : 12:15:10 వృష : 02:15:43 మిథు : 04:28:00	బు 11:03	07-02-2020 శుక్రవారము	తి : శుక్ల త్రయోదశి సా 06:25 స : పునర్వసు రా 11:56 యో : ప్రీతి రా 10:24 క : కౌలవ ఉ 07:21 తైత్తిల సా 06:25 గరజి రా.తె 05:11		లగ్నాంతకాలములు పగలు మక : 07:12:28 కుంభ : 08:50:35 మీనం : 10:26:30 మేష : 12:11:14 వృష : 02:11:47 మిథు : 04:24:04
ర 22:31	బాలవ రా 08:17	అఘ: ప 03:32 ల 05:06		రాత్రి కర్కా : 06:40:06 సింహ : 08:46:44 కన్య : 10:52:04	ర 23:32	అఘ: రా 09:40 ల 11:11			రాత్రి కర్కా : 06:36:10 సింహ : 08:42:48 కన్య : 10:48:08
శ 01:29	ప 10:05 ల 11:39	దు : ప 10:37 ల 11:22 ప 03:09 ల 03:54		తుల : 01:02:02 వృశ్చి : 03:15:35 ధను : 05:21:55	శ 01:36	దు : ప 09:06 ల 09:51 ప 12:53 ల 01:38			తుల : 12:58:06 వృశ్చి : 03:11:39 ధను : 05:17:59
గు 20:37 కే 12:12	కు 28:41				గు 20:50 కే 12:09	కు 29:22			

శు 06:04			రా 12:06	సూ.ఉ : 06:49 సూ.అ : 06:11	శు 07:14			రా 12:03	సూ.ఉ : 06:49 సూ.అ : 06:11
బు 12:23	08-02-2020 శనివారము	తి : శుక్ల చతుర్దశి ప 03:57 స : పుష్యమి రా 10:00 యో : ఆయుష్మాన్ రా 07:05 క : వణిజ ప 03:57	చ 06:38	లగ్నాంతకాలములు పగలు మక : 07:08:32 కుంభ : 08:46:39 మీనం : 10:22:34 మేష : 12:07:18 వృష : 02:07:51 మిథు : 04:20:08	బు 13:36	09-02-2020 ఆదివారము	తి : శుక్ల పూర్ణిమ ప 01:00 స : ఆశ్లేష రా 07:40 యో : సౌభాగ్య ప 03:24 క : బవ ప 01:00	చ 21:13	లగ్నాంతకాలములు పగలు మక : 07:04:36 కుంభ : 08:42:43 మీనం : 10:18:38 మేష : 12:03:22 వృష : 02:03:55 మిథు : 04:16:12
ర 24:32	భద్ర రా 02:28	అఘ: ప 04:07 ల 05:35		రాత్రి కర్కా : 06:32:14 సింహ : 08:38:52 కన్య : 10:44:12	ర 25:33	బాలవ రా 11:22			రాత్రి కర్కా : 06:28:18 సింహ : 08:34:56 కన్య : 10:40:16
శ 01:42	ప 07:17 ల 08:46	దు : ఉ 06:49 ల 08:20 ప 07:17 ల 08:46		తుల : 12:54:10 వృశ్చి : 03:07:43 ధను : 05:14:03	శ 01:49	దు : ప 04:40 ల 05:26 ప 09:33 ల 11:00 రా.తె 06:22 లగాయతు			తుల : 12:50:14 వృశ్చి : 03:03:47 ధను : 05:10:07
కు 00:03 గు 21:02 కే 12:06					కు 00:44 గు 21:15 కే 12:03				

శు 08:24			రా 11:59	సూ.ఉ : 06:48 సూ.అ : 06:11	శు 09:35			రా 11:56	సూ.ఉ : 06:48 సూ.అ : 06:12
బు 14:44	10-02-2020 సోమవారము	తి : కృష్ణ ప్రతిపత్ ప 09:44 ద్వితీయ రా.తె 06:17 స : మఘ సా 05:04 యో : శోభన ప 11:30 క : కౌలవ ప 09:44 తైత్తిల రా 08:01 గరజి రా.తె 06:17		లగ్నాంతకాలములు పగలు మక : 07:00:40 కుంభ : 08:38:47 మీనం : 10:14:42 మేష : 11:59:26 వృష : 01:59:59 మిథు : 04:12:16	బు 15:45	11-02-2020 మంగళవారము	తి : కృష్ణ తృతీయ రా 02:53 స : పూర్వాషాఢి ప 02:23 యో : అతిగండ ఉ 07:28 సుకర్మ రా 03:27 క : వణిజ ప 04:35 భద్ర రా 02:53		లగ్నాంతకాలములు పగలు మక : 06:56:44 కుంభ : 08:34:51 మీనం : 10:10:46 మేష : 11:55:30 వృష : 01:56:03 మిథు : 04:08:20
ర 26:34	అఘ: ప 02:55 ల 04:21	దు : ప 12:52 ల 01:38	చ 06:06	రాత్రి కర్కా : 06:24:22 సింహ : 08:31:00 కన్య : 10:36:20	ర 27:35	అఘ: ప 08:42 ల 10:07 రా.తె 05:22 ల 06:48			రాత్రి కర్కా : 06:20:26 సింహ : 08:27:04 కన్య : 10:32:24
శ 01:56	ప 03:09 ల 03:54 రా 12:10 ల 01:35	వ : ఉ 07:47 వరకు		తుల : 12:46:18 వృశ్చి : 02:59:51 ధను : 05:06:11	శ 02:03	దు : ప 09:05 ల 09:50 రా 11:14 ల 12:05 ప : రా 08:48 ల 10:14	చ 21:07		తుల : 12:42:22 వృశ్చి : 02:55:55 ధను : 05:02:15
కు 01:25 గు 21:27 కే 11:59					కు 02:06 గు 21:40 కే 11:56				

- | | |
|---|---|
| <p>06 : భీష్మ / భీమ / వరాహా / ప్రహ్లాద / తిల ద్వాదశులు - (ఈ పంచక ప్రథమను ఈనాడైనా ప్రారంభించవచ్చును), తిలపద్మవ్రతం, సోపవదం, ప్రదోషః, (శ్రాద్ధతిథిః - ద్వాదశీ)</p> <p>07 : వరాహకల్పాదిః, ప్రదోషః (ప్రదోష పూజా), (శ్రాద్ధతిథిః - త్రయోదశీ)</p> <p>08 : పూర్ణిమాపూజా (రాత్రి పూజా), (శ్రాద్ధతిథిః - చతుర్దశీ + పూర్ణిమా)</p> | <p>09 : (పుట 16 చూడుడు) మహామాఘీ (సముద్రస్నానం) (తిలపాత్ర కంబలాజిన రక్త వస్త్రాది దానాని), సిద్ధరాజదత్తాపతారః, సద్యస్కాల యాగాః, పూర్ణిమా హోమః, పూర్ణిమాపూజా (దివాపూజా), (శ్రాద్ధతిథిః - ప్రతిపత్)</p> <p>10 : (శ్రాద్ధతిథిః - ద్వితీయా)</p> <p>11 : (శ్రాద్ధతిథిః - తృతీయా)</p> |
|---|---|

ఉత్తరాయణము - శిశిర ఋతువు - మాఘమాసము

శు 10:45			రా 11:53	సూ.ఉ : 06:48 సూ.అ : 06:13	శు 11:55			రా 11:50	సూ.ఉ : 06:47 సూ.అ : 06:13
బు 16:38	12-02-2020 బుధవారము			లగ్నాంతకాలములు పగలు మక : 06:52:48 కుంభ : 08:30:55 మీనం : 10:06:50 మేష : 11:51:34 వృష : 01:52:07 మిథు : 04:04:24	బు 17:22	13-02-2020 గురువారము			లగ్నాంతకాలములు పగలు మక : 06:48:52 కుంభ : 08:26:59 మీనం : 10:02:54 మేష : 11:47:38 వృష : 01:48:11 మిథు : 04:00:28 కర్కా : 06:12:34
ర 28:35	తి : కృష్ణ చతుర్థి రా 11:41	న : ఉత్తరఫల్గుని ప 11:47	యో : ధృతి రా 11:37	క : బవ ప 01:17	ర 29:36	తి : కృష్ణ పంచమి రా 08:50	న : హస్త ప 09:26	యో : శూల రా 08:04	క : కౌలవ ప 10:15
శ 02:09	బాలవ రా 11:41	అఘ: రా.తె 04:01 ల 05:28	దు : ప 12:08 ల 12:53	వ : రా 07:22 ల 08:48	శ 02:16	తైత్తిల రా 08:50	అఘ: రా 01:35 ల 03:03	దు : ప 10:36 ల 11:21	వ : సా 04:47 ల 06:15
కు 02:47 గు 21:52 కే 11:53			చ 06:07	కర్కా : 06:16:30 సింహ : 08:23:08 కన్య : 10:28:28 తుల : 12:38:26 వృశ్చి : 02:51:59 ధను : 04:58:19	కు 03:29 గు 22:05 కే 11:50			చ 20:57	సింహ : 08:19:12 కన్య : 10:24:32 తుల : 12:34:30 వృశ్చి : 02:48:03 ధను : 04:54:23 మక : 06:44:59

శు 13:04			రా 11:47	సూ.ఉ : 06:47 సూ.అ : 06:13	శు 14:14			రా 11:44	సూ.ఉ : 06:46 సూ.అ : 06:14
ర 00:37	14-02-2020 శుక్రవారము			లగ్నాంతకాలములు పగలు కుంభ : 08:23:06 మీనం : 09:59:01 మేష : 11:43:45 వృష : 01:44:18 మిథు : 03:56:35 కర్కా : 06:08:41	ర 01:37	15-02-2020 శనివారము			లగ్నాంతకాలములు పగలు కుంభ : 08:19:10 మీనం : 09:55:05 మేష : 11:39:49 వృష : 01:40:22 మిథు : 03:52:39 కర్కా : 06:04:45
బు 17:58	తి : కృష్ణ షష్ఠి సా 06:25	న : చిత్రా ఉ 07:28	యో : స్వాతి రా.తె 06:00	క : గండ ప 04:53	బు 18:24	తి : కృష్ణ సప్తమి ప 04:34	న : విశాఖ రా.తె 05:08	యో : వృద్ధి ప 02:08	క : బవ ప 04:34
శ 02:22	వణిజ సా 06:25	భద్ర రా.తె 05:30	అఘ: రా 09:44 ల 11:14	దు : ప 09:04 ల 09:50	వ : ప 12:43 ల 02:14	బాలవ రా 03:56	అఘ: రా 08:39 ల 10:12	దు : ఉ 06:46 ల 08:18	వ : ప 11:24 ల 12:57
కు 04:10 గు 22:17 కే 11:47			చ 05:30	సింహ : 08:15:19 కన్య : 10:20:39 తుల : 12:30:37 వృశ్చి : 02:44:10 ధను : 04:50:30 మక : 06:41:03	కు 04:51 గు 22:30 కే 11:44			చ 19:43	సింహ : 08:11:23 కన్య : 10:16:43 తుల : 12:26:41 వృశ్చి : 02:40:14 ధను : 04:46:34 మక : 06:37:07

శు 15:23			రా 11:40	సూ.ఉ : 06:46 సూ.అ : 06:14	శు 16:33			రా 11:37	సూ.ఉ : 06:45 సూ.అ : 06:14
ర 02:38	16-02-2020 ఆదివారము			లగ్నాంతకాలములు పగలు కుంభ : 08:15:14 మీనం : 09:51:09 మేష : 11:35:53 వృష : 01:36:26 మిథు : 03:48:43 కర్కా : 06:00:49	ర 03:38	17-02-2020 సోమవారము			లగ్నాంతకాలములు పగలు కుంభ : 08:11:18 మీనం : 09:47:13 మేష : 11:31:57 వృష : 01:32:30 మిథు : 03:44:47 కర్కా : 05:56:53
బు 18:40	తి : కృష్ణ అష్టమి ప 03:18	న : అనూరాధ రా.తె 04:53	యో : ద్రువ ప 11:50	క : కౌలవ ప 03:18	శ 02:42	తి : కృష్ణ నవమి ప 02:39	న : జ్యేష్ఠ రా.తె 05:13	యో : వ్యాఘాత ప 10:03	క : గండ ప 02:39
శ 02:35	తైత్తిల రా 02:59	అఘ: రా 06:36 ల 08:11	దు : ప 04:42 ల 05:28	వ : ప 09:06 ల 10:41	కు 06:13 గు 22:54 కే 11:37	వణిజ రా 02:37	అఘ: రా 08:18 ల 09:55	దు : ప 12:52 ల 01:38	వ : ప 10:34 ల 12:11
కు 05:32 గు 22:42 కే 11:40			చ 03:33	సింహ : 08:07:27 కన్య : 10:12:47 తుల : 12:22:45 వృశ్చి : 02:36:18 ధను : 04:42:38 మక : 06:33:11	కు 06:13 గు 22:54 కే 11:37			చ 17:01	సింహ : 08:03:31 కన్య : 10:08:51 తుల : 12:18:49 వృశ్చి : 02:32:22 ధను : 04:38:42 మక : 06:29:15

- | | |
|---|---|
| <p>12 : సంకష్టహర చతుర్థి (వస్త్రోదయము రా 09:27), ప్రదోషః, (శ్రాద్ధతిథిః - చతుర్థి)</p> <p>13 : కుంభసంక్రమణం ప 03:05 (సంక్రమణ ప్రయుక్త హరిపద పుణ్యకాలము ఉదయం 09:40 నుండి ప 03:05 వరకు), కలియుగాంత శ్రాద్ధం, (శ్రాద్ధతిథిః - పంచమి)</p> | <p>14 : ప్రదోషః, (శ్రాద్ధతిథిః - షష్ఠి)</p> <p>15 : అనధ్యాయః, అష్టకా పూర్వేద్యుః, (త్రిపుష్కరయోగః (ఉదయాది ప 04:34 వరకు), (శ్రాద్ధతిథిః - సప్తమి)</p> <p>16 : అనఘాష్టమి, అష్టకా (ఏకాష్టకా), భీష్మతర్పణం, శ్రీ కలవై పరమేష్ఠి ఆరాధన, (శ్రాద్ధతిథిః - అష్టమి)</p> <p>17 : అస్వస్థకా, (శ్రాద్ధతిథిః - నవమి + దశమి)</p> |
|---|---|

ఉత్తరాయణము - శిశిర ఋతువు - మాఘమాసము

శు			రా	సూ.ఉ : 06:45 సూ.అ : 06:15	శు			రా	సూ.ఉ : 06:44 సూ.అ : 06:15
17:42			11:34	లగ్నాంతకాలములు	18:51			11:31	లగ్నాంతకాలములు
ర	18-02-2020 మంగళవారము			పగలు	ర	19-02-2020 బుధవారము			పగలు
04:39	తి : కృష్ణ దశమి	ప	02:36	కుంభ : 08:07:22	05:40	తి : కృష్ణ ఏకాదశి	ప	03:05	కుంభ : 08:03:26
(బు)	న : మూల	రా.తె	06:06	మీనం : 09:43:17	(బు)	న : పూర్వాషాఢ	పూర్తి		మీనం : 09:39:21
18:41	యో : హర్షణ	ప	08:43	మేష : 11:28:01	18:25	యో : వజ్ర	ఉ	07:49	మేష : 11:24:05
	క : భద్ర	ప	02:36	వృష : 01:28:34		క : బాలవ	ప	03:05	వృష : 01:24:38
		బవ	రా 02:50	మిథు : 03:40:51		కౌలవ	రా	03:33	మిథు : 03:36:55
శ	అఘ : రా	11:28	ల 01:07	కర్కా : 05:52:57	శ	అఘ : రా	02:23	ల 04:05	కర్కా : 05:49:01
02:48	దు : ప	09:03	ల 09:49	రాత్రి	02:55	దు : ప	12:06	ల 12:53	రాత్రి
		రా 11:15	ల 12:05	సింహ : 07:59:35		వ : ప	04:14	ల 05:56	సింహ : 07:55:39
	వ : రా.తె	04:26	ల 06:06	కన్య : 10:04:55					కన్య : 10:00:59
				తుల : 12:14:53					తుల : 12:10:57
చ 00:09				వృశ్చి : 02:28:26	చ 13:01				వృశ్చి : 02:24:30
కు 06:55				ధను : 04:34:46	కు 07:36				ధను : 04:30:50
గు 23:06				మక : 06:25:19	గు 23:18				మక : 06:21:23
కే 11:34					కే 11:31				

శు			రా	సూ.ఉ : 06:43 సూ.అ : 06:16	శు			రా	సూ.ఉ : 06:43 సూ.అ : 06:16
19:59			11:28	లగ్నాంతకాలములు	21:08			11:25	లగ్నాంతకాలములు
ర	20-02-2020 గురువారము			పగలు	ర	21-02-2020 శుక్రవారము			పగలు
06:40	తి : కృష్ణ ద్వాదశి	ప	04:02	కుంభ : 07:59:30	07:41	తి : కృష్ణ త్రయోదశి	సా	05:23	కుంభ : 07:55:34
(బు)	న : పూర్వాషాఢ	ఉ	07:27	మీనం : 09:35:25	(బు)	న : ఉత్తరాషాఢ	ప	09:13	మీనం : 09:31:29
18:00	యో : సిద్ధి	ఉ	07:18	మేష : 11:20:09	17:26	యో : వృత్తిపాత	ఉ	07:07	మేష : 11:16:13
	క : తైత్తిల	ప	04:02	వృష : 01:20:42		క : వణిజ	సా	05:23	వృష : 01:16:46
		గరజి	రా.తె 04:42	మిథు : 03:32:59	చ	భద్ర	రా.తె	06:13	మిథు : 03:29:03
	అఘ : రా	02:21	ల 04:04	కర్కా : 05:45:05	08:06	అఘ : రా	12:01	ల 01:45	కర్కా : 05:41:09
03:01	దు : ప	10:34	ల 11:20	రాత్రి	శ	దు : ప	09:02	ల 09:48	రాత్రి
		ప 03:11	ల 03:57	సింహ : 07:51:43	03:07	వ : ప	12:53	ల 01:39	సింహ : 07:47:47
	వ : ప	04:03	ల 05:46	కన్య : 09:57:03					కన్య : 09:53:07
				తుల : 12:07:01					తుల : 12:03:05
చ 25:39				వృశ్చి : 02:20:34	చ 08:59				వృశ్చి : 02:16:38
కు 08:17				ధను : 04:26:54	గు 23:42				ధను : 04:22:58
గు 23:30				మక : 06:17:27	కే 11:25				మక : 06:13:31
కే 11:28									

శు			రా	సూ.ఉ : 06:42 సూ.అ : 06:16	శు			రా	సూ.ఉ : 06:42 సూ.అ : 06:17
22:17			11:21	లగ్నాంతకాలములు	23:25			11:18	లగ్నాంతకాలములు
ర	22-02-2020 శనివారము			పగలు	ర	23-02-2020 ఆదివారము			పగలు
08:41	తి : కృష్ణ చతుర్దశి	రా	07:04	కుంభ : 07:51:38	09:42	తి : కృష్ణఅమావాస్య	రా	09:02	కుంభ : 07:47:42
(బు)	న : శ్రవణం	ప	11:20	మీనం : 09:27:33	చ	న : ధనిష్ఠ	ప	01:43	మీనం : 09:23:37
16:43	యో : వరీయాన్	ఉ	07:12	మేష : 11:12:17	02:32	యో : పరిఘ	ఉ	07:31	మేష : 11:08:21
	క : శకుని	రా	07:04	వృష : 01:12:50	(బు)	క : చతుష్పాత్	ప	08:03	వృష : 01:08:54
	అఘ : రా	02:17	ల 04:02	మిథు : 03:25:07	15:53	నాగవం	రా	09:02	మిథు : 03:21:11
20:23	దు : ఉ	06:42	ల 08:15	కర్కా : 05:37:13	శ	అఘ : లేవు			కర్కా : 05:33:17
03:14	వ : ప	03:43	ల 05:29	రాత్రి	03:20	దు : ప	04:44	ల 05:31	రాత్రి
				సింహ : 07:43:51		వ : రా	09:42	ల 11:29	సింహ : 07:39:55
				కన్య : 09:49:11					కన్య : 09:45:15
				తుల : 11:59:09					తుల : 11:55:13
కు 09:40				వృశ్చి : 02:12:42	కు 10:21				వృశ్చి : 02:08:46
గు 23:54				ధను : 04:19:02	గు 24:05				ధను : 04:15:06
కే 11:21				మక : 06:09:35	కే 11:18				మక : 06:05:39

- | | |
|---|--|
| <p>18 : (శ్రాద్ధతిథి: - లేదు)</p> <p>19 : మీనాయనం ప 10:27 (షడశీతి పుణ్యకాలముప 10:27 నుండి సా 04:50 వరకు), సర్వేషాం విజయైకాదశీ, (శ్రాద్ధతిథి: - ఏకాదశీ)</p> <p>20 : తిలద్వాదశీ, ప్రదోషః (ప్రదోష పూజా), (శ్రాద్ధతిథి: - ద్వాదశీ)</p> <p>21 : మహాశివరాత్రి, మాసశివరాత్రి, శ్రీ శంకర విజయేష్ట సరస్వతీ స్వామి వారి</p> | <p>జయస్తీ, (శ్రాద్ధతిథి: - త్రయోదశీ)</p> <p>22 : (శ్రాద్ధతిథి: - చతుర్దశీ)</p> <p>23 : (పుట 16 చూడుడు) అన్వాధానం, బ్రహ్మపూజా (నవనీత ధేను దానం), పిణ్డపితృయజ్ఞః, ద్వాపర యుగాది శ్రాద్ధం చ దర్శశ్రాద్ధం (పితృ తర్పణం), (శ్రాద్ధతిథి: - అమావాస్య)</p> |
|---|--|

ఉత్తరాయణము - శిశిర ఋతువు - ఫాల్గునమాసము

శు 24:33			రా 11:15	సూ.ఉ : 06:41 సూ.అ : 06:17	శు 25:41			రా 11:12	సూ.ఉ : 06:40 సూ.అ : 06:17
ర 10:42 చ 14:36 (బు) 14:56	24-02-2020 సోమవారము			లగ్నాంతకాలములు పగలు కుంభ : 07:43:46 మీనం : 09:19:41 మేష : 11:04:25 వృష : 01:04:58 మిథు : 03:17:15 కర్కా : 05:29:21	ర 11:42 చ 26:33 (బు) 13:55	25-02-2020 మంగళవారము			లగ్నాంతకాలములు పగలు కుంభ : 07:39:50 మీనం : 09:15:45 మేష : 11:00:29 వృష : 01:01:02 మిథు : 03:13:19 కర్కా : 05:25:25
శ 03:26	అఘ: ప 08:21 ల 10:08 దు : ప 12:52 ల 01:39 ప 03:11 ల 03:58 వ : రా 11:30 ల 01:17			రాత్రి సింహ : 07:35:59 కన్య : 09:41:19 తుల : 11:51:17 వృశ్చి : 02:04:50 ధను : 04:11:10 మక : 06:01:43	శ 03:32	అఘ: ప 10:14 ల 12:01 దు : ప 08:59 ల 09:46 రా 11:14 ల 12:04 వ : రా.తె 05:57 లగాయతు			రాత్రి సింహ : 07:32:03 కన్య : 09:37:23 తుల : 11:47:21 వృశ్చి : 02:00:54 ధను : 04:07:14 మక : 05:57:47
కు 11:03 గు 24:17 కే 11:15					కు 11:44 గు 24:28 కే 11:12				

చ 08:27 శు 26:49			రా 11:09	సూ.ఉ : 06:40 సూ.అ : 06:18	చ 20:19 శు 27:57			రా 11:05	సూ.ఉ : 06:39 సూ.అ : 06:18
ర 12:43 (బు) 12:52	26-02-2020 బుధవారము			లగ్నాంతకాలములు పగలు కుంభ : 07:35:54 మీనం : 09:11:49 మేష : 10:56:33 వృష : 12:57:06 మిథు : 03:09:23 కర్కా : 05:21:29	ర 13:43 (బు) 11:47	27-02-2020 గురువారము			లగ్నాంతకాలములు పగలు కుంభ : 07:31:58 మీనం : 09:07:53 మేష : 10:52:37 వృష : 12:53:10 మిథు : 03:05:27 కర్కా : 05:17:33
శ 03:38	అఘ: సా 04:44 ల 06:32 దు : ప 12:06 ల 12:52 వ : ఉ 07:45 వరకు			రాత్రి సింహ : 07:28:07 కన్య : 09:33:27 తుల : 11:43:25 వృశ్చి : 01:56:58 ధను : 04:03:18 మక : 05:53:51	శ 03:44	అఘ: రా 10:25 ల 12:13 దు : ప 10:32 ల 11:19 ప 03:12 ల 03:58 వ : ప 11:37 ల 01:25			రాత్రి సింహ : 07:24:11 కన్య : 09:29:31 తుల : 11:39:29 వృశ్చి : 01:53:02 ధను : 03:59:22 మక : 05:49:55
కు 12:25 గు 24:40 కే 11:09					కు 13:07 గు 24:51 కే 11:05				

శు 29:04	చ 02:10		రా 11:02	సూ.ఉ : 06:38 సూ.అ : 06:18	చ శు 14:04 00:11			రా 10:59	సూ.ఉ : 06:38 సూ.అ : 06:18
ర 14:43 (బు) 10:42	28-02-2020 శుక్రవారము			లగ్నాంతకాలములు పగలు కుంభ : 07:28:02 మీనం : 09:03:57 మేష : 10:48:41 వృష : 12:49:14 మిథు : 03:01:31 కర్కా : 05:13:37	ర 15:44 (బు) 09:39	29-02-2020 శనివారము			లగ్నాంతకాలములు పగలు కుంభ : 07:24:06 మీనం : 09:00:01 మేష : 10:44:45 వృష : 12:45:18 మిథు : 02:57:35 కర్కా : 05:09:41
శ 03:50	అఘ: రా 07:57 ల 09:45 దు : ప 08:58 ల 09:45 ప 12:51 ల 01:38 వ : రా 11:32 ల 01:20			రాత్రి సింహ : 07:20:15 కన్య : 09:25:35 తుల : 11:35:33 వృశ్చి : 01:49:06 ధను : 03:55:26 మక : 05:45:59	శ 03:56	అఘ: రా 01:21 ల 03:07 దు : ఉ 06:38 ల 08:11 వ : ప 02:41 ల 04:28			రాత్రి సింహ : 07:16:19 కన్య : 09:21:39 తుల : 11:31:37 వృశ్చి : 01:45:10 ధను : 03:51:30 మక : 05:42:03
కు 13:48 గు 25:02 కే 11:02					కు 14:30 గు 25:14 కే 10:59				

- | | |
|---|---|
| <p>24 : యాగః, శ్రీ కలవై పరమ గురువుల ఆరాధన (శ్రాద్ధతిథి: - ప్రతిపత్)</p> <p>25 : చంద్రార్చనం (సమవృణ్ణః), త్రిపుష్కరయోగః (ఉదయాది రా 07:10 వరకు), (శ్రాద్ధతిథి: - ద్వితీయా)</p> <p>26 : (శ్రాద్ధతిథి: - తృతీయా)</p> | <p>27 : పుత్ర గణపతి వ్రతం, తిలచతుర్థి, ప్రదోషః, (శ్రాద్ధతిథి: - చతుర్థి)</p> <p>28 : (శ్రాద్ధతిథి: - పంచమీ)</p> <p>29 : (శ్రాద్ధతిథి: - షష్ఠీ)</p> |
|---|---|

ఉత్తరాయణము - శిశిర ఋతువు - ఫాల్గునమాసము

	చ 26:04	శు 01:18	రా 10:56	సూ.ఉ : 06:38 సూ.అ : 06:18		శు 02:25	చ 08:15	రా 10:53	సూ.ఉ : 06:37 సూ.అ : 06:19
ర	01-03-2020 ఆదివారము			లగ్నాంతకాలములు పగలు	ర	02-03-2020 సోమవారము			లగ్నాంతకాలములు పగలు
16:44	తి : శుక్ల షష్ఠి	ప 11:13		కుంభ : 07:20:10	17:44	తి : శుక్ల సప్తమి	ప 12:48		కుంభ : 07:16:14
(బు)	న : భరణి	ఉ 06:40		మీనం : 08:56:05	(బు)	న : కృత్తిక	ప 08:52		మీనం : 08:52:09
08:40	యో : ఐంద్ర	ప 12:32		మేష : 10:40:49	07:45	యో : వైధృతి	ప 12:39		మేష : 10:36:53
	క : తైత్తిల	ప 11:13		వృష : 12:41:22		క : వణిజ	ప 12:48		వృష : 12:37:26
	గరజి	రా 12:01		మిథు : 02:53:39		భద్ర	రా 01:16		మిథు : 02:49:43
శ	అఘ: రా.తె 06:15	లగాయతు		కర్కా : 05:05:45	శ	అఘ: ప 08:00	వరకు		కర్కా : 05:01:49
04:02	దు : ప 04:45	ల 05:31		రాత్రి	04:08	దు : ప 12:51	ల 01:38		రాత్రి
	వ : రా 07:46	ల 09:31		సింహ : 07:12:23		వ : రా 01:55	ల 03:38		సింహ : 07:08:27
కు 15:11				కన్య : 09:17:43	కు 15:53				కన్య : 09:13:47
గు 25:25				తుల : 11:27:41	గు 25:36				తుల : 11:23:45
కే 10:56				వృశ్చి : 01:41:14	కే 10:53				వృశ్చి : 01:37:18
				ధను : 03:47:34					ధను : 03:43:38
				మక : 05:38:07					మక : 05:34:11

	శు 03:31	చ 20:42	రా 10:50	సూ.ఉ : 06:36 సూ.అ : 06:19		శు 04:37	చ 03:29	రా 10:46	సూ.ఉ : 06:36 సూ.అ : 06:19
ర	03-03-2020 మంగళవారము			లగ్నాంతకాలములు పగలు	ర	04-03-2020 బుధవారము			లగ్నాంతకాలములు పగలు
18:44	తి : శుక్ల అష్టమి	ప 01:44		కుంభ : 07:12:18	19:45	తి : శుక్ల నవమి	ప 01:53		కుంభ : 07:08:22
(బు)	న : రోహిణి	ప 10:27		మీనం : 08:48:13	(బు)	న : మృగశిర	ప 11:18		మీనం : 08:44:17
06:54	యో : విషంభ	ప 12:17		మేష : 10:32:57	06:10	యో : ప్రీతి	ప 11:19		మేష : 10:29:01
	క : బవ	ప 01:44		వృష : 12:33:30		క : కౌలవ	ప 01:53		వృష : 12:29:34
	బాలవ	రా 01:49		మిథు : 02:45:47		తైత్తిల	రా 01:33		మిథు : 02:41:51
శ	అఘ: ఉ 07:02	ల 08:45		కర్కా : 04:57:53	శ	అఘ: రా 01:19	ల 02:55		కర్కా : 04:53:57
04:13	రా 02:11	ల 03:51		రాత్రి	04:19	దు : ప 12:04	ల 12:51		రాత్రి
	దు : ప 08:57	ల 09:43		సింహ : 07:04:31		వ : రా 07:43	ల 09:19		సింహ : 07:00:35
	రా 11:14	ల 12:03		కన్య : 09:09:51	కు 17:15				కన్య : 09:05:55
	వ : ప 04:15	ల 05:54		తుల : 11:19:49	గు 25:57				తుల : 11:15:53
కు 16:34				వృశ్చి : 01:33:22	కే 10:46				వృశ్చి : 01:29:26
గు 25:47				ధను : 03:39:42					ధను : 03:35:46
కే 10:50				మక : 05:30:15					మక : 05:26:19

	శు 05:43	చ 16:41	రా 10:43	సూ.ఉ : 06:35 సూ.అ : 06:20		శు 06:49	చ 10:40	రా 10:40	సూ.ఉ : 06:34 సూ.అ : 06:20
ర	05-03-2020 గురువారము			లగ్నాంతకాలములు పగలు	ర	06-03-2020 శుక్రవారము			లగ్నాంతకాలములు పగలు
20:45	తి : శుక్ల దశమి	ప 01:12		కుంభ : 07:04:26	21:45	తి : శుక్ల ఏకాదశి	ప 11:41		కుంభ : 07:00:30
(బు)	న : ఆర్ద్ర	ప 11:20		మీనం : 08:40:21	(బు)	న : పునర్వసు	ప 10:33		మీనం : 08:36:25
05:33	యో : ఆయుష్మాన్	ప 09:43		మేష : 10:25:05	05:01	యో : సౌభాగ్య	ఉ 07:28		మేష : 10:21:09
	క : గరజి	ప 01:12		వృష : 12:25:38		శోభన	రా.తె 04:33		వృష : 12:21:42
	వణిజ	రా 12:27		మిథు : 02:37:55		బవ	రా 10:33		మిథు : 02:33:59
శ	అఘ: లేవు			కర్కా : 04:50:01	శ	అఘ: ప 08:14	ల 09:47		కర్కా : 04:46:05
04:25	దు : ప 10:30	ల 11:17		రాత్రి	04:30	రా 03:02	ల 04:32		రాత్రి
	ప 03:12	ల 03:59		సింహ : 06:56:39		దు : ప 08:55	ల 09:42		సింహ : 06:52:43
	రా 10:57	ల 12:29		కన్య : 09:01:59	కు 18:38	వ : సా 06:02	ల 07:32		కన్య : 08:58:03
కు 17:57				తుల : 11:11:57	గు 26:19				తుల : 11:08:01
గు 26:08				వృశ్చి : 01:25:30	కే 10:40				వృశ్చి : 01:21:34
కే 10:43				ధను : 03:31:50					ధను : 03:27:54
				మక : 05:22:23					మక : 05:18:27

01 : (పుట 16 చూడుడు) ప్రదోషః, త్రిపువ్వరయోగః (ప 11:13 లగాయతు ఈ రోజు మొత్తము), (శ్రాద్ధతిథిః - సప్తమీ)
02 : అనధ్యాయః, లక్ష్మీ పూజా, సీతా పూజా, (శ్రాద్ధతిథిః - అష్టమీ)
03 : (శ్రాద్ధతిథిః - నవమీ)

04 : (శ్రాద్ధతిథిః - దశమీ)
05 : జ్ఞానసాగర దత్తావతారః, (శ్రాద్ధతిథిః - ఏకాదశీ)
06 : సర్వేషాం అమలైకాదశీ, (శ్రాద్ధతిథిః - ద్వాదశీ)

ఉత్తరాయణము - శిశిర ఋతువు - ఫాల్గునమాసము

శు	శు	రా	సూ.ఉ : 06:33 సూ.అ : 06:20	శు	శు	రా	సూ.ఉ : 06:33 సూ.అ : 06:20
07:55	08:59	10:37		08:59	10:34		
ర	ర	చ	లగ్నాంతకాలములు పగలు	ర	చ	లగ్నాంతకాలములు పగలు	
22:45	23:45	14:31	కుంభ : 06:56:34 మీనం : 08:32:29 మేష : 10:17:13 వృష : 12:17:46 మిథు : 02:30:03 కర్కా : 04:42:09	23:45	29:10	కుంభ : 06:52:38 మీనం : 08:28:33 మేష : 10:13:17 వృష : 12:13:50 మిథు : 02:26:07 కర్కా : 04:38:13	
04:37	04:20		రాత్రి సింహ : 06:48:47 కన్య : 08:54:07 తుల : 11:04:05	04:20		రాత్రి సింహ : 06:44:51 కన్య : 08:50:11 తుల : 11:00:09	
శ	శ		వృశ్చి : 01:17:38 ధను : 03:23:58 మక : 05:14:31	శ		వృశ్చి : 01:13:42 ధను : 03:20:02 మక : 05:10:35	
కు 19:20 గు 26:29 కే 10:37	కు 20:01 గు 26:40 కే 10:34			కు 20:01 గు 26:40 కే 10:34			

శు	శు	రా	సూ.ఉ : 06:32 సూ.అ : 06:21	శు	శు	రా	సూ.ఉ : 06:31 సూ.అ : 06:21
10:05	11:09	10:30		11:09	10:27		
ర	ర	చ	లగ్నాంతకాలములు పగలు	ర	చ	లగ్నాంతకాలములు పగలు	
24:45	25:45	14:11	కుంభ : 06:48:42 మీనం : 08:24:37 మేష : 10:09:21 వృష : 12:09:54 మిథు : 02:22:11 కర్కా : 04:34:17	25:45	29:27	కుంభ : 06:44:46 మీనం : 08:20:41 మేష : 10:05:25 వృష : 12:05:58 మిథు : 02:18:15 కర్కా : 04:30:21	
04:09	04:05		రాత్రి సింహ : 06:40:55 కన్య : 08:46:15 తుల : 10:56:13	04:05		రాత్రి సింహ : 06:36:59 కన్య : 08:42:19 తుల : 10:52:17	
శ	శ		వృశ్చి : 01:09:46 ధను : 03:16:06 మక : 05:06:39	శ		వృశ్చి : 01:05:50 ధను : 03:12:10 మక : 05:02:43	
కు 20:43 గు 26:50 కే 10:30	కు 21:25 గు 27:00 కే 10:27			కు 21:25 గు 27:00 కే 10:27			

శు	శు	రా	సూ.ఉ : 06:30 సూ.అ : 06:21	శు	శు	రా	సూ.ఉ : 06:30 సూ.అ : 06:21
12:14	13:18	10:24		13:18	10:21		
ర	ర	చ	లగ్నాంతకాలములు పగలు	ర	చ	లగ్నాంతకాలములు పగలు	
26:45	27:44	14:47	కుంభ : 06:40:50 మీనం : 08:16:45 మేష : 10:01:29 వృష : 12:02:02 మిథు : 02:14:19 కర్కా : 04:26:25	27:44	29:58	కుంభ : 06:36:54 మీనం : 08:12:49 మేష : 09:57:33 వృష : 11:58:06 మిథు : 02:10:23 కర్కా : 04:22:29	
04:07	04:15		రాత్రి సింహ : 06:33:03 కన్య : 08:38:23 తుల : 10:48:21	04:15		రాత్రి సింహ : 06:29:07 కన్య : 08:34:07 తుల : 10:44:25	
శ	శ		వృశ్చి : 01:01:54 ధను : 03:08:14 మక : 04:58:47	శ		వృశ్చి : 12:57:58 ధను : 03:04:18 మక : 04:54:51	
కు 22:06 గు 27:10 కే 10:24	కు 22:48 గు 27:20 కే 10:21			కు 22:48 గు 27:20 కే 10:21			

- 07 : (పుట 16 చూడుడు) ఆమలక ద్వారాశీ (ఆమలక మూలే విష్ణు పూజా, ఉపవాసశ్రీ), సృసింహ ద్వారాశీ, ప్రదోషః (ప్రదోష పూజా), (శ్రాద్ధతిథిః - త్రయోదశీ)
- 08 : నిశీథే కామదహనం, (శ్రాద్ధతిథిః - చతుర్దశీ)
- 09 : (పుట 16 చూడుడు) హోళికోత్సవః, అన్వాధానం, దోలోత్సవః(గోవిందస్య), మదనపూర్ణిమా, పూర్ణిమాహోమః, పూర్ణిమాపూజా,
- 10 : బ్రహ్మసావర్తిక మన్వాదిః, (శ్రాద్ధతిథిః - పూర్ణిమా)
- 10 : యాగః, వసంతోత్సవః(త్రైలాభ్యం, చూతపుష్ప ప్రాశనమ్), త్రిపుష్పరయోగః (రా 07:23 లగాయతు రా 10:01 వరకు), (శ్రాద్ధతిథిః - ప్రతిపత్)
- 11 : వాతుర్యాస్య ద్వితీయా, బ్రహ్మకల్పాది శ్రాద్ధం, (శ్రాద్ధతిథిః - ద్వితీయా + తృతీయా)
- 12 : బ్రహ్మకల్పాది ప్రయుక్త స్నాన దానాది దైవ కార్యాణి, సంకష్టహర చతుర్థి (చన్ద్రోదయము రా 09:13), ప్రదోషః, (శ్రాద్ధతిథిః - చతుర్థి)

ఉత్తరాయణము - శిశిర ఋతువు - ఫాల్గునమాసము

	శు		రా	సూ.ఉ : 06:29 సూ.అ : 06:22		శు		రా	సూ.ఉ : 06:29 సూ.అ : 06:22
	14:22		10:18	లగ్నాంతకాలములు		15:25		10:15	లగ్నాంతకాలములు
ర	13-03-2020 శుక్రవారము			పగలు	ర	14-03-2020 శనివారము			పగలు
28:44	తి : కృష్ణ చతుర్థి ప 08:53			కుంభ : 06:32:58	29:44	తి : కృష్ణ పృష్ఠి రా.తె 04:26			మీనం : 08:05:00
ఐ	న : స్వాతి ప 02:03			మీనం : 08:08:53	ఐ	న : విశాఖ ప 12:24			మేష : 09:49:44
04:29	యో : వ్యాఘాత రా 08:38			మేష : 09:53:37	04:48	యో : హర్షణ సా 05:42			వృష : 11:50:16
	క : బాలవ ప 08:53			వృష : 11:54:10		క : గరజి సా 05:22			మిథు : 02:02:34
	కౌలవ రా 07:35			మిథు : 02:06:27		వణిజ రా.తె 04:26			కర్కా : 04:14:40
	తైత్తిల రా.తె 06:17			కర్కా : 04:18:33		అఘ్న : రా 01:27 ల 03:00			సింహ : 06:21:18
	అఘ్న : ఉ 07:32 వరకు			సింహ : 06:25:11		దు : ఉ 06:28 ల 08:03			రాత్రి
	రా.తె 04:12 ల 05:42			కన్య : 08:30:31		ప : ప 04:14 ల 05:47			కన్య : 08:26:38
	దు : ప 08:52 ల 09:39			తుల : 10:40:29					తుల : 10:36:36
	ప 12:49 ల 01:37			వృశ్చి : 12:54:02					వృశ్చి : 12:50:09
	ప : రా 07:16 ల 08:46			ధను : 03:00:22					ధను : 02:56:29
కు 23:29		చ		మక : 04:50:55	కు 24:11		చ		మక : 04:47:02
గు 27:30		14:51		కుంభ : 06:29:05	గు 27:40		29:19		కుంభ : 06:25:09
కే 10:18					కే 10:15				

	శు		రా	సూ.ఉ : 06:28 సూ.అ : 06:22		శు		రా	సూ.ఉ : 06:27 సూ.అ : 06:22
	16:28		10:11	లగ్నాంతకాలములు		17:31		10:08	లగ్నాంతకాలములు
ర	15-03-2020 ఆదివారము			పగలు	ర	16-03-2020 సోమవారము			పగలు
00:44	తి : కృష్ణ సప్తమి రా 03:21			మీనం : 08:01:04	01:44	తి : కృష్ణ అష్టమి రా 03:01			మీనం : 07:57:08
ఐ	న : అనూరాధ ప 11:27			మేష : 09:45:48	ఐ	న : జ్యేష్ఠ ప 11:15			మేష : 09:41:52
05:12	యో : వజ్ర ప 03:20			వృష : 11:46:20	05:42	యో : సిద్ధి ప 01:35			వృష : 11:42:24
	క : భద్ర ప 03:53			మిథు : 01:58:38		క : బాలవ ప 03:11			మిథు : 01:54:42
	బవ రా 03:21			కర్కా : 04:10:44		కౌలవ రా 03:01			కర్కా : 04:06:48
	అఘ్న : రా 02:31 ల 04:07			సింహ : 06:17:22		అఘ్న : రా.తె 05:16 లగాయతు			సింహ : 06:13:26
	దు : ప 04:47 ల 05:34			రాత్రి		దు : ప 12:48 ల 01:36			రాత్రి
	ప : సా 05:00 ల 06:35			కన్య : 08:22:42		ప 03:11 ల 03:59			కన్య : 08:18:46
				తుల : 10:32:40		ప : లేదు			తుల : 10:28:44
				వృశ్చి : 12:46:13					వృశ్చి : 12:42:17
				ధను : 02:52:33					ధను : 02:48:37
కు 24:52	చ			మక : 04:43:06	కు 25:34	చ			మక : 04:39:10
గు 27:50	13:19			కుంభ : 06:21:13	గు 27:59	26:51			కుంభ : 06:17:17
కే 10:11					కే 10:08				

	శు		రా	సూ.ఉ : 06:26 సూ.అ : 06:22		శు		రా	సూ.ఉ : 06:25 సూ.అ : 06:23
	18:34		10:05	లగ్నాంతకాలములు		19:36		10:02	లగ్నాంతకాలములు
ర	17-03-2020 మంగళవారము			పగలు	ర	18-03-2020 బుధవారము			పగలు
02:43	తి : కృష్ణ నవమి రా 03:25			మీనం : 07:53:12	03:43	తి : కృష్ణ దశమి రా.తె 04:26			మీనం : 07:49:16
ఐ	న : మూల ప 11:49			మేష : 09:37:56	ఐ	న : పూర్వాషాఢ ప 01:03			మేష : 09:34:00
06:15	యో : వృతీపాత ప 12:25			వృష : 11:38:28	06:53	యో : వరీయాన్ ప 11:48			వృష : 11:34:32
	క : తైత్తిల రా 03:13			మిథు : 01:50:46		క : వణిజ ప 03:55			మిథు : 01:46:50
	గరజి రా 03:25			కర్కా : 04:02:52		భద్ర రా.తె 04:26			కర్కా : 03:58:56
	అఘ్న : ఉ 06:54 వరకు			సింహ : 06:09:30		అఘ్న : ప 08:00 ల 09:41			సింహ : 06:05:34
	దు : ప 08:49 ల 09:37			రాత్రి		దు : ప 12:00 ల 12:48			రాత్రి
	రా 11:11 ల 11:59			కన్య : 08:14:50		ప : రా 09:39 ల 11:22			కన్య : 08:10:54
	ప : ప 10:10 ల 11:49			తుల : 10:24:48					తుల : 10:20:52
				వృశ్చి : 12:38:21					వృశ్చి : 12:34:25
				ధను : 02:44:41					ధను : 02:40:45
చ 09:59				మక : 04:35:14	చ 22:45				మక : 04:31:18
కు 26:16				కుంభ : 06:13:21	కు 26:57				కుంభ : 06:09:25
గు 28:09					గు 28:18				
కే 10:05					కే 10:02				

13 : (శ్రాద్ధతిథి: - పంచమీ)

14 : మీనసంక్రమణం ప 11:55, (శ్రాద్ధతిథి: - షష్ఠీ)

15 : (పుట 16 చూడుడు) అష్టకాపూర్వేద్యుః, (శ్రాద్ధతిథి: - సప్తమీ)

16 : అనఘాష్టమీ, అష్టకా, (శ్రాద్ధతిథి: - అష్టమీ)

17 : అన్వష్టకా, (శ్రాద్ధతిథి: - నవమీ)

18 : (శ్రాద్ధతిథి: - దశమీ)

ఉత్తరాయణము - శిశిర ఋతువు - ఫాల్గునమాసము

ర	శు	రా	సూ.ఉ : 06:24 సూ.అ : 06:23	ర	శు	రా	సూ.ఉ : 06:23 సూ.అ : 06:23
04:43	20:37	09:59		05:42	21:39	09:55	
ఐ	19-03-2020 గురువారము		లగ్నాంతకాలములు పగలు మీనం : 07:45:20 మేష : 09:30:04 వృష : 11:30:36 మిథు : 01:42:54 కర్కా : 03:55:00 సింహ : 06:01:38	ఐ	20-03-2020 శుక్రవారము		లగ్నాంతకాలములు పగలు మీనం : 07:41:24 మేష : 09:26:08 వృష : 11:26:40 మిథు : 01:38:58 కర్కా : 03:51:04 సింహ : 05:57:42
07:35	తి : కృష్ణ ఏకాదశి రా.తె 05:59 న : ఉత్తరాషాఢ ప 02:51 యో : పరిఘ ప 11:39 క : బవ సా 05:13 బాలవ రా.తె 05:59			08:21	తి : కృష్ణ ద్వాదశి పూర్తి న : శ్రవణం సా 05:06 యో : శివ ప 11:52 క : కౌలవ రా 06:57		
05:13	అఘ: ఉ 07:58 ల 09:41 రా.తె 05:43 లగాయతు		రాత్రి కన్య : 08:06:58 తుల : 10:16:56 వృశ్చి : 12:30:29 ధను : 02:36:49 మక : 04:27:22 కుంభ : 06:05:29	చ	అఘ: ఉ 07:28 వరకు		
05:37	దు : ప 10:24 ల 11:12 ప 03:11 ల 03:59 వ : రా 07:14 ల 08:59			17:29	దు : ప 08:47 ల 09:35 ప 12:47 ల 01:35 వ : రా 09:32 ల 11:18		
కు 27:39 గు 28:27 కే 09:59				05:42			
				కు 28:21 గు 28:37 కే 09:55			

ర	శు	రా	సూ.ఉ : 06:23 సూ.అ : 06:23	ర	శు	రా	సూ.ఉ : 06:22 సూ.అ : 06:23
06:42	22:40	09:52		07:42	23:41	09:49	
ఐ	21-03-2020 శనివారము		లగ్నాంతకాలములు పగలు మీనం : 07:37:28 మేష : 09:22:12 వృష : 11:22:44 మిథు : 01:35:02 కర్కా : 03:47:08 సింహ : 05:53:46	చ	22-03-2020 ఆదివారము		లగ్నాంతకాలములు పగలు మీనం : 07:33:32 మేష : 09:18:16 వృష : 11:18:48 మిథు : 01:31:06 కర్కా : 03:43:12 సింహ : 05:49:50
09:10	తి : కృష్ణ ద్వాదశి ఉ 07:56 న : ధనిష్ఠ రా 07:40 యో : సిద్ధ ప 12:21 క : తైత్తిల ఉ 07:56			11:35	తి : కృష్ణ త్రయోదశి ప 10:08 న : శతభిషం రా 10:26 యో : సాధ్య ప 01:02 క : వణిజ ప 10:08		
29:35	అఘ: ప 08:09 ల 09:55 రా.తె 05:43 లగాయతు		రాత్రి కన్య : 07:59:06 తుల : 10:09:04 వృశ్చి : 12:22:37 ధను : 02:28:57 మక : 04:19:30 కుంభ : 05:57:37	ఐ	భద్ర రా 11:19		
05:47	దు : ఉ 06:23 ల 07:59 వ : రా 03:42 ల 05:29			10:02	అఘ: ప 02:24 ల 04:11 దు : ప 04:47 ల 05:35 వ : రా.తె 05:37 లగాయతు		
కు 29:02 గు 28:45 కే 09:52				05:51			
				కు 29:44 గు 28:54 కే 09:49			

ర	శు	రా	సూ.ఉ : 06:21 సూ.అ : 06:24	ర	శు	రా	సూ.ఉ : 06:20 సూ.అ : 06:24
08:41	24:41	09:46		09:41	25:41	09:43	
చ	23-03-2020 సోమవారము		లగ్నాంతకాలములు పగలు మీనం : 07:29:36 మేష : 09:14:20 వృష : 11:14:52 మిథు : 01:27:10 కర్కా : 03:39:16 సింహ : 05:45:54	చ	24-03-2020 మంగళవారము		లగ్నాంతకాలములు పగలు మీనం : 07:25:41 మేష : 09:10:25 వృష : 11:10:57 మిథు : 01:23:15 కర్కా : 03:35:21 సింహ : 05:41:59
23:31	తి : కృష్ణ చతుర్దశి ప 12:30 న : పూర్వాభాద్ర రా 01:20 యో : శుభ ప 01:50 క : శకుని ప 12:30			11:55	తి : కృష్ణ అమావాస్య ప 02:57 న : ఉత్తరాభాద్ర రా.తె 04:18 యో : శుక్ల ప 02:42 క : నాగవం ప 02:57		
10:57	అఘ: ప 04:22 ల 06:10 రా.తె 05:43 లగాయతు		రాత్రి కన్య : 07:51:14 తుల : 10:01:12 వృశ్చి : 12:14:45 ధను : 02:21:05 మక : 04:11:38 కుంభ : 05:49:45	ఐ	కింస్తుష్ణం రా.తె 04:12		
00:26	దు : ప 12:47 ల 01:35 ప 03:11 ల 03:59 వ : ఉ 07:24 వరకు			కు	అఘ: రా 10:54 ల 12:42 దు : ప 08:45 ల 09:33 ప : రా 11:10 ల 11:58 వ : ప 12:07 ల 01:55		
05:56				01:07			
గు 29:03 కే 09:46				06:00			
				గు 29:12 కే 09:43			

- 19 :** స్మార్తానాం, వైష్ణవానాం చ - పాపవిమోచిన్యైకాదశీ, ఏకాదశీ గురువార వ్రతం, (శ్రాద్ధతిథిః - ఏకాదశీ)
- 20 :** మేషాయనం ప 09:16, (విషువత్పుణ్యకాలము సూర్యోదయము నుండి మధ్యాహ్నం 01:16 వరకు), మధ్యాహ్నమేకాదశ్యవసానః, (శ్రాద్ధతిథిః- ద్వాదశీ)
- 21 :** (పుట 16 చూడుడు) ప్రదోషః (ప్రదోష పూజా), ద్విపుష్యరయోగః (సూర్యోదయాది ప 07:56 వరకు), (శ్రాద్ధతిథిః - త్రయోదశీ)
- 22 :** (పుట 16 చూడుడు) అనధ్యాయః, మాసశివరాత్రిః, (శ్రాద్ధతిథిః - చతుర్దశీ)
- 23 :** (పుట 16 చూడుడు) దర్శశ్రాద్ధం (పితృతర్పణం), (శ్రాద్ధతిథిః - అమావాస్య)
- 24 :** (పుట 16 చూడుడు) అన్వాధానం, పిణ్డపితృయజ్ఞః, (శ్రాద్ధతిథిః - లేదు)

ఉత్తరాయణము - వసంత ఋతువు - చైత్రమాసము

ర 10:40 చ 17:16	శు 26:40	రా 09:40	సూ.ఉ : 06:20 సూ.అ : 06:24
బు 12:56	25-03-2020 బుధవారము		లగ్నాంతకాలము పగలు
కు 01:49	తి : శుక్ల ప్రతిపత్ సా 05:26	పూర్తి	మీనం: 07:21:45 మేష : 09:06:29 వృష : 11:07:01 మిథు : 01:19:19 కర్కా : 03:31:25 సింహ : 05:38:03
శ 06:04	యో: బ్రహ్మ ప 03:35	సా 05:26	రాత్రి
గు 29:20 కే 09:40	క : బవ	సా 05:26	కన్య : 07:43:23 తుల : 09:53:21 వృశ్చి : 12:06:54 ధను : 02:13:14 మక : 04:03:47 కుంభ : 05:41:54
	అఘ: రా.తె 04:33	లగాయతు	
	దు : ప 11:58	ల 12:46	
	వ : సా 05:46	ల 07:34	



స్వస్తి ప్రజాభ్యుదయ పరిపాలయంతాం
నార్యయేన మార్గేణ మహేం మహేశాః
గోబ్రాహ్మణేభ్య శ్శుభమస్తు నిత్యం
లోకా స్వమస్తా స్సుఖినో భవన్తు
సర్వే భవన్తు సుఖినః సర్వే సన్తు నిరామయాః
సర్వే భద్రాణి పశ్యన్తు మా కశ్చిద్దుఃఖ మాప్నుయాత్

25 : స్వస్తి శ్రీ చాన్దమాన శార్వరి నామ సంవత్సరాదిః, యాగః

కార్తెలు

తేది	వారం	కార్తె	మాసము తిథి	ప్రవేశకాలం	నక్షత్రము	వాహనం	స్త్రీ-పు-న	జలరాశి వివరం	ఫలం
25-05-19	శని	రోహిణి	వైశా కృ 07	రా 08:25	ధనిష్ఠ	నక్క	పు - స్త్రీ	పూర్ణజల	అనావృష్టి
08-06-19	శని	మృగశిర	జ్యేష్ఠ శు 06	సా 06:15	మఘ	నెమలి	న - పు	నిర్జల	మంచువృష్టి
22-06-19	శని	ఆర్ద్ర	జ్యేష్ఠ కృ 05	సా 05:20	ధనిష్ఠ	అశ్వము	స్త్రీ - స్త్రీ	అర్ధజల	అల్పవృష్టి
06-07-19	శని	పునర్వసు	ఆషా శు 05	ప 04:50	మఘ	మేక	స్త్రీ - పు	నిర్జల	సామాన్యవృష్టి
20-07-19	శని	పుష్యమి	ఆషా కృ 04	ప 04:25	శతభిషం	ఏనుగు	స్త్రీ - న	అర్ధజల	మధ్యవృష్టి
03-08-19	శని	ఆశ్లేష	శ్రావ శు 03	ప 03:20	పూర్వఫల్గుని	కప్ప	స్త్రీ - స్త్రీ	నిర్జల	సామాన్యవృష్టి
17-08-19	శని	మఘ	శ్రావ కృ 02	ప 01:00	శతభిషం	నెమలి	స్త్రీ - న	అర్ధజల	ఖండవృష్టి
31-08-19	శని	పూ.ఫల్గుని	భాద్ర శు 01	ప 09:00	పూర్వఫల్గుని	ఎలుక	స్త్రీ - స్త్రీ	నిర్జల	అతిస్వల్పవృష్టి
13-09-19	శుక్ర	ఉ.ఫల్గుని	భాద్ర శు 15	రా 02:55	పూర్వాభాద్ర	నెమలి	పు - పు	అర్ధజల	అతిస్వల్పవృష్టి
27-09-19	శుక్ర	హస్త	భాద్ర కృ 14	సా 06:30	పూర్వఫల్గుని	కప్ప	పు - స్త్రీ	నిర్జల	అల్పవృష్టి
11-10-19	శుక్ర	చిత్ర	ఆశ్వ శు 13	ఉ 07:25	పూర్వాభాద్ర	మేక	స్త్రీ - పు	అర్ధజల	సామాన్యవృష్టి
24-10-19	గురు	స్వాతి	ఆశ్వ కృ 11	సా 06:00	పూర్వఫల్గుని	నెమలి	స్త్రీ - స్త్రీ	నిర్జల	అనావృష్టి
06-11-19	బుధ	విశాఖ	కార్తిక శు 10	రా 02:05	శతభిషం	నక్క	స్త్రీ - న	అర్ధజల	అల్పవృష్టి
20-11-19	బుధ	అనూరాధ	కార్తిక కృ 08	ప 08:15	మఘ	కప్ప	పు - పు	నిర్జల	అనావృష్టి
03-12-19	మంగ	జ్యేష్ఠ	మార్గ శు 03	ప 12:25	ధనిష్ఠ	నెమలి	స్త్రీ - స్త్రీ	అర్ధజల	అనావృష్టి

కందాయ ఫలములు

అశ్విని	భరణి	కృత్తిక	రోహిణి	మృగశిర	ఆర్ద్ర	పునర్వసు	పుష్యమి	ఆశ్లేష	మఘ	పూర్వఫల్గుని	ఉత్తరఫల్గుని	హస్త	చిత్ర
0	3	6	1	4	7	2	5	0	3	6	1	4	7
1	2	0	1	2	0	1	2	0	1	2	0	1	2
3	0	2	4	1	3	0	2	4	1	3	0	2	4
స్వాతి	విశాఖ	అనూరాధ	జ్యేష్ఠ	మూల	పూర్వాషాద్ర	ఉత్తరాషాద్ర	శ్రవణం	ధనిష్ఠ	శతభిషం	పూర్వాభాద్ర	ఉత్తరాభాద్ర	రేవతి	×
2	5	0	3	6	1	4	7	2	5	0	3	6	×
0	1	2	0	1	2	0	1	2	0	1	2	0	×
1	3	0	2	4	1	3	0	2	4	1	3	0	×

ఫలము :- బేసి సంఖ్య ధన లాభము. సరి సంఖ్య సమ లాభము. సున్న శూన్య ఫలమును ఇచ్చును. మొదటి కందాయము సున్న యగుచో వ్యాధి, మధ్య కందాయము సున్న యగుచో భయము. చివరి కందాయము సున్న యగుచో హాని కలుగును. మూడును సున్న యగుచో ఆరోగ్యమునకు హాని కలుగును.

మేషరాశి



సౌర గోచారము : మేష మాసములో పుట్టినవారికి
చాంద్ర గోచారము : అశ్విని, భరణి, కృత్తిక 1
నామ నక్షత్రము : చూ, చె, చో, లా, లీ, లూ, లే, లో, ల
ఆదాయం 14, వ్యయం 14, రాజపూజ్యం 3, అవమానం 6

గురువు : ఏప్రిల్ 22 వరకు 9న రజతమూర్తి. అన్ని రంగాలలో విషమ సమస్యలు తీరును. తదాది నవంబరు 4 వరకు 8న లోహమూర్తి. చాలా శ్రమ చేయును. విఘ్నములెక్కువ. కుటుంబములోను, బంధువులతోను చికాకులు ఎక్కువగును. తదాది వత్సరపర్యంతం 9న తామ్రమూర్తి. కొద్దిపాటి నష్టంతో అన్ని పనులు నెరవేరుతాయి.

శని : జనవరి 23 వరకు 9న లోహమూర్తి. చికాకులు ఎక్కువ, తృప్తి తక్కువ. తదాది వత్సర పర్యంతం 10న తామ్రమూర్తి. అధికశ్రమతో అన్ని పనులు నెరవేరుతాయి.

రాహువు : వత్సరపర్యంతం 3న సువర్ణమూర్తి. అన్ని ప్రయత్నములందు కార్యసిద్ధి, విజయము చేకూరగలదు. అయినవారి సహాయ సహకారములు బాగా లభించును.

కేతువు : వత్సరపర్యంతం 9న సువర్ణమూర్తి. అన్ని కార్యములను విజయవంతముగా నెరవేర్చగలరు.

వేధగోచారం :- వత్సరాది ఏప్రిల్ 22 వరకు గురు గ్రహోనుకూల్యత లేదు. తదాది నవంబరు 4 వరకు అనుకూల్యత బాగున్నది. తదాది వత్సరాస్తమి వరకు అనుకూల్యత లేదు. వత్సరమంతా శని గ్రహోనుకూల్యత బాగున్నది. వత్సరాది సెప్టెంబరు 11 వరకు రాహు గ్రహోనుకూల్యత లేదు. తదాది వత్సరాస్తమి వరకు అనుకూల్యత బాగున్నది. వత్సరమంతా కేతు గ్రహోనుకూల్యత బాగున్నది.

మొత్తము మీద ఈ రాశి వారికి ఈ సంవత్సరము కూడా గ్రహస్థితి శుభాశుభ మిశ్రమంగా ఉన్నది. వివాదాస్పద వ్యవహారాలు ఉన్నప్పటికీ వాటికి దూరంగా ఉండటం చాలా మంచిది. మీపై వచ్చే నిరాధార నిందలను గూర్చి పట్టించుకోకుండా మీ కర్తవ్యాన్ని నిర్వహిస్తారు. వ్యక్తిగత విషయాలను గోప్యంగా ఉంచడం ద్వారా ఉత్తమ ఫలితాలను పొందగలుగుతారు. విద్య, ఆరోగ్య, ఆర్థిక, సామాజిక విషయాలలో మరింత జాగ్రత్తగా ఉండవలసిన అవసరం కనిపించుచున్నది. వివాహాది శుభకార్యములను శ్రమతో పూర్తి చేస్తారు.

చైత్రం :- ఈ మాసములో శుక్ర, రాహువులు శుభులు. బుధ, గురువులు అర్ధ శుభులు. శుభకార్యములకు పునాది పడును. ఆరోగ్యమునకై శ్రద్ధ చూపవలెను. ఉద్యోగులు కోరిన ప్రాంతములకు బదిలీలను పొందగలరు. వ్యాపారులకు, రైతులకు ధనలాభము కలుగును. ప్రయాణములు కలసివచ్చును. సైన్య రంగము వారికి ఎక్కువ అభివృద్ధి కలుగును. భవిష్య ప్రణాళికలకు అనుచైన కాలము. బ్యాంకు, రెవెన్యూ, పోస్టల్, ఉపాధ్యాయ పుత్తి నిర్వహించేవారికి ఉన్నతాధికారుల నుండి ఒత్తిడి పెరుగుతుంది.

వైశాఖం :- ఈ మాసములో కుజ, బుధ, శుక్ర, రాహువులు. రవి అర్ధశుభుడు. వివాహాది శుభకార్యములు నిశ్చయమవుతాయి. బంధుమిత్రులతో ఇల్లు సందడిగా, ఉత్సాహంగా ఉంటుంది. సంగీత, వాయిద్య కళాకారులకు మంచి ప్రోత్సాహకపు రోజులు. రైతులకు అనుచైన సమయం. క్రయ, విక్రయము లందు లాభములు కలుగును. అప్పులు చేయవలసిన పరిస్థితులు ఏర్పడును. ఉద్యోగులకు ఆటంకములతో కూడిన వేతన అభివృద్ధి కలుగును. మాసమధ్యలో కొన్ని సమస్యలు పరిష్కారవుతాయి.

జ్యేష్ఠం :- ఈ మాసములో రవి, శుక్ర, రాహువులు శుభులు. కోర్టు వ్యవహారములలో రాజీ ప్రయత్నము ఉత్తమము. సస్పెండు అయ్యే సూచనలున్నాయి. కుటుంబ వ్యవహారములు అనుకూలముగా ఉండును. అనవసరపు ఆందోళనలకు గురవుతారు. కుటుంబ మూలకంగా ఖర్చులు ఎక్కువవుతాయి. పిల్లల్ని సంతృప్తి పరచడంలో విఫలమవుతారు. ద్వితీయార్ధంలో ఆత్మతగా ఎదురుచూచు శుభవార్తలు సమయానికి అందడంతో ఆనందం అనుభవిస్తారు.

ఆషాఢం :- ఈ మాసములో శుక్ర, రాహువులు శుభులు. రవి, అర్ధశుభుడు. ప్రయత్న పూర్వకముగా చేసిన పనులు సంతృప్తిని ఇస్తాయి. విదేశీప్రయాణము భూ, గృహ సంబంధ ప్రయత్నములు ఫలిస్తాయి. కొన్ని సౌకర్యాలు అనుభవిస్తారు. ఆర్థికంగా అనుకూలత పెరుగుతుంది. నిరుద్యోగులకు ఉపాధి కలుగును. రావలసిన బకాయిలు కొంత వరకు వసూలు అవుతాయి. ప్రమోషన్ వల్ల అనుకూల స్థాన చలనాలు జరుగుతాయి.

శ్రావణం :- ఈ మాసములో శుక్ర, రాహువులు శుభులు. రవి అర్ధశుభుడు. అవివాహితులకు అనుకూలమైన కాలం. ఆర్థికంగా ఇబ్బంది అంటూ ఏమీ ఉండదు. ఏజెంట్లు, రియల్ ఎస్టేట్ వ్యాపారులు ఆందోళనకు గురవుతారు. విదేశీ వస్తువులపై ఆసక్తి పెరుగుతుంది. నిరుద్యోగులకు సదవకాశాలు లభించినా సద్వినియోగం చేసుకోలేరు. మీ చిన్నారల గురించి చర్చిస్తారు. సులభంగా ఆర్థిక సహాయం లభిస్తుంది.

భాద్రపదం :- ఈ మాసములో రాహువు శుభుడు. రవి, బుధ, శుక్రులు అర్ధశుభులు. భార్యాబిడ్డలతో కీచులాటలు పెరిగి మానసికంగా స్థిమితం తగ్గుతుంది. ధన వ్యయము ఎక్కువ అవుతుంది. వ్యాపారస్థులకు వ్యయము ఎక్కువ అగును. అన్నింటా పనులు స్తంభిస్తాయి. విద్యార్థులకు చదువు మీద శ్రద్ధ తగ్గి, ఇతర విషయముల మీద శ్రద్ధ పెరుగుతుంది. ద్వితీయార్ధంలో అవసరమైనప్పుడు సహాయము చేయు స్నేహితులు, నిపుణత, భూసంపాదన కలుగును.

ఆశ్వయుజం :- ఈ మాసములో కుజ, రాహువులు శుభులు. బుధ, శుక్రులు అర్ధ శుభులు. ఆరోగ్యము, సంతోషము వృద్ధి చెందును. కుటుంబ సభ్యుల మధ్య ఏకీభావం కలుస్తుంది. ఇంజనీర్లకు, కాంట్రాక్టర్లకు బిల్లుల వసూళ్ళు ఆలస్యమగు సూచనలు కలవు. పైనాన్స్ వ్యాపారులు ఆచితుచి వ్యవహారించాలి. డబ్బు మంచినీళ్ల ప్రాయంలా ఖర్చవుతుంది. నూతన ప్రయాణములకు అవకాశములు కలుగును. కోర్టు వ్యాపారములు, వ్యవహారములు అనుకూలముగా ఉండును.

కార్తికం :- ఈ మాసములో రాహువు శుభుడు. కుజ, బుధ, గురు, శుక్రులు అర్ధ శుభులు. ఆరోగ్యం విషయంలో మెలకువ అవసరం. విశ్రాంతికి చేసే ప్రయత్నాలు అనుకూలించవు. కుటుంబ సభ్యుల ధోరణి ఆశ్చర్యం కలిగిస్తుంది. వ్యాపారస్థులకు సంతృప్తి ఉండదు. స్త్రీలకు గుర్తింపు, రాణింపు ఉంటాయి. సోదరమూలకంగా అనుకున్న పనులు నెరవేరుతాయి. మాసాంతములో ప్రతి చిన్న విషయం మానసిక ఒత్తిడిని పెంచడం వల్ల అనారోగ్యం కలిగి అవకాశముంది.

మార్గశిరం :- ఈ మాసములో గురు, రాహువులు శుభులు. రవి, బుధ, శుక్రులు అర్ధ శుభులు. వివాహాది శుభకార్యములు తలవని తలంపుగా స్థిరపడగలవు. మొదలు పెట్టిన పనులలో కృతకృత్యులు అగుదురు. మంచి పేరు ప్రతిష్ఠలు వచ్చును. అపూర్వ దేవతా దర్శనము, పుణ్య నదీతీర్థ స్నానము లభించును. మాసాంతములో ఆశించిన పనులు ఆశించిన సమయంలో పూర్తికాకపోవడంతో కొంత మానసిక ఆందోళనకు గురి అవుతారు.

పుష్యం :- ఈ మాసములో రవి, గురు, రాహువులు శుభులు. బుధ, శుక్రులు అర్ధ శుభులు. అన్నింటిలోను విజయావకాశాలతో ముందుకు సాగుతారు. సోదరులు పరస్పరం సహాయము చేసుకుంటారు. కొన్ని సమస్యలు పరిష్కారవుతాయి. అప్పు వసూలు చేయటంలో నైపుణ్యాన్ని చూపిస్తారు. మార్కెటింగ్, పర్యాటక రంగాల వారికి పదోస్తతి కలుగుతుంది. ద్వితీయార్ధంలో ఊహించని విషయాలు ముందుకు వచ్చి భ్రమకు లోను చేస్తాయి. ప్రతి పనిలో ఆలస్యం, ఆటంకాలు ఎదురవుతాయి.

మాఘం :- ఈ మాసములో రవి, బుధ, గురు, శుక్ర, రాహువులు శుభులు. పారిశ్రామిక, కార్మిక సమస్యలు ఒక కొలిక్కి వస్తాయి. పురోహితులకు, తదితర వివిధ వృత్తులలో ఉన్నవారికి సదవకాశాలు లభిస్తాయి. వ్యాపారులకు ఒత్తిడి, శ్రమ ఎక్కువ అవుతాయి. గృహంలో ఏదైనా విలువైన వస్తువు పోయేందుకు ఆస్కారం ఉన్నది. పెద్దల ఆరోగ్యం గురించి ఆందోళన పడవలసి వస్తుంది. పాత వ్యవహారాలు వాయిదా పడటం మంచిది.

ఫాల్గునం :- ఈ మాసములో బుధ, గురు, శుక్ర, రాహువులు శుభులు. రవి అర్ధ శుభుడు. అవివాహితులకు అనుకూలమైన కాలం. ఆర్థికంగా ఇబ్బంది అంటూ ఏమీ ఉండదు. ఏజెంట్లు, రియల్ ఎస్టేట్ వ్యాపారులు ఆందోళనకు గురవుతారు. విదేశీ వస్తువులపై ఆసక్తి పెరుగుతుంది. నిరుద్యోగులకు సదవకాశాలు లభించినా సద్వినియోగం చేసుకోలేరు. ద్వితీయార్ధంలో నూతన గృహ నిర్మాణం, భూసేకరణ వంటి శాశ్వత పనుల్లో డబ్బు నిలిచిపోవడంతో ఆర్థిక ఇబ్బందుల్ని ఎదుర్కొంటారు.

సంగ్రహ సంవత్సర ఫలం

- అశ్విని :** ధనలాభం, యత్నకార్యసిద్ధి, కీర్తి ప్రతిష్ఠలు, తీర్థ యాత్రలు, మిత్రుల సహకారం, గృహప్రాప్తి సిద్ధించును.
 - భరణి :** వృధా కలహాలు, మనోవేదన, చికాకులు, తీర్థ యాత్రలు, ఆరోగ్య భంగం, అనవసర ప్రయాణాలు, ఆర్థికవృద్ధి కలుగును.
 - కృత్తిక :** రాజసన్యాసం, కీర్తి ప్రతిష్ఠలు, మధ్యవర్తిత్వములు, స్నేహబాంధవ్యాలు పెరుగుట, సంతోషవృద్ధి కలుగును.
- ఈ రాశి వారు ఈ సంవత్సరం ప్రతిరోజూ గురుచరిత్ర పారాయణ చేసుకున్న ఉత్తమ ఫలితములను పొందగలరు.

వృషభ రాశి



సౌర గోచారము : వృషభ మాసములో పుట్టినవారికి
చాంద్రగోచారము : కృత్తిక 2, 3, 4; రోహిణి : మృగ 1, 2
నామ నక్షత్రము : ఈ, ఉ, ఏ, ఓ, వా, వీ, వూ, వే, వో
ఆదాయం 8, వ్యయం 8, రాజపూజ్యం 6, అవమానం 6

గురువు : ఏప్రిల్ 22 వరకు 8న లోహమూర్తి. శ్రమలు అధికమగును. తదాది నవంబరు 4 వరకు 7న తామ్రమూర్తి. అన్నిట సమయమునకు ఆదుకొనువారు ఉండురు. తదాది వత్సర పర్యంతం 8న రజతమూర్తి. అన్ని రంగములందు విఘ్నములు ఎక్కువగా ఉండును.

శని : జనవరి 23 వరకు 8న తామ్రమూర్తి. అనారోగ్యములు, ఆందోళనలు ఎక్కువగా ఉండును. తదాది వత్సర పర్యంతం 9న రజతమూర్తి. అన్ని రంగముల యందు విషమ సమస్యలు తీరును.

రాహువు : వత్సరపర్యంతం 2న తామ్రమూర్తి. మాటవిలువ తగ్గును. ఆర్థిక పురోగతి తగు మాత్రముగా ఉండును.

కేతువు : వత్సరపర్యంతం 8న తామ్రమూర్తి. అన్నిటా చికాకులు, ఆందోళనలు, విఘ్నములు ఎక్కువగా ఉండును.

వేధగోచారం :- వత్సరమంతా గురు గ్రహోనుకూల్యత లేదు. వత్సరమంతా శని గ్రహోనుకూల్యత బాగున్నది. వత్సరాది సెప్టెంబరు 11 వరకు రాహు గ్రహోనుకూల్యత లేదు. తదాది వత్సరాంతము వరకు అనుకూల్యత బాగున్నది. వత్సరమంతా కేతు గ్రహోనుకూల్యత బాగున్నది.

మొత్తము మీద ఈ రాశి వారికి ఈ సంవత్సరము స్థితి, వేధ గోచారములు రెండిట శుభానుకూలత తక్కువగా ఉన్నది. శుభకార్యములకు ఆర్థిక ఇబ్బందులు, విఘ్నాలు ఎక్కువగా ఎదురవుతూ ఉంటాయి. విద్య, ఆరోగ్య, ఆర్థిక విషయాలలో వ్యతిరేకతలు ఎక్కువగా ఉంటాయి. విద్యార్థులు ప్రత్యేక కృషి ఎక్కువ పెట్టవలసిన అవసరం వస్తుంది. వ్యక్తిగత విషయాలను గోప్యంగా ఉంచడం మంచిది. సన్నిహితులతో హద్దులలో ఉండటం చాలా మంచిది. ఏమరపాటుగా ఉన్న మీ కర్తవ్య నిర్వహణలో అయిన వారి ద్వారా అపనిందలు పడే అవకాశాలు ఉన్నాయి. వ్యాపారస్థులకు క్రొత్త వ్యాపారములు మొదలు పెట్టుటకు ఈ సంవత్సరము అనుకూలము కాదు.

చైత్రం :- ఈ మాసములో బుధుడు శుభుడు. రవి, కుజ, గురు, శుక్రులు అర్ధ శుభులు. రుణ ప్రయత్నం ఫలిస్తుంది. అందరితో కలసి విందులు, వినోదాలలో పాల్గొంటారు. ఉద్యోగులకు బరువు బాధ్యతలు పెరుగుతాయి. కొంతమంది మీ సహాయం పొంది మిమ్మల్ని తక్కువగా అంచనా వేస్తారు. రాజకీయాల్లో ఉన్నవారికి గుర్తింపు లభిస్తుంది. విద్యార్థుల విద్యా వ్యాసంగానికి అవరోధాలు ఏర్పడును. ప్రమోషన్ల వల్ల అనుకూల స్థానచలనాలు జరుగుతాయి. నూతన గృహ, ఉద్యోగ, వృత్తి కార్యాలు ఫలిస్తాయి.

వైశాఖం :- ఈ మాసములో గురు, శుక్రులు శుభులు. బుధుడు అర్ధశుభుడు. గత అనుభవాలు గుర్తుకు వస్తాయి. యోగ, ధ్యాన, ఆరాధనలు, ఏకాగ్రత చర్చలు, దర్శాస్తు విచారణలు, విందులు విహార వినోదాలు అనుకూలిస్తాయి. ద్వితీయార్థంలో కాంట్రాక్టు పనుల వలన లాభములు, భూమి కొనుట, పడవీ లాభము నిద్దించును. అవసరమైనప్పుడు సహాయము చేయు స్నేహితులు, నూతన వస్త్రాభరణములను సంపాదించుట, వ్యవహార వ్యాజ్యములందు జయము కలుగును.

జ్యేష్ఠం :- ఈ మాసములో గురు, శుక్రులు శుభులు. రవి, కుజ, బుధులు అర్ధ శుభులు. వివాహాది శుభకార్యములు స్థిరపడును. పుణ్య నదులలో స్నానము లభించగలదు. ఆర్థిక ఇబ్బందులతో చికాకులు పెరుగును. వర్తక, వ్యాపారములకు మధ్యముగా ఉన్నది. ఉద్యోగస్థులు వారి పై అధికారులతో జాగ్రత్తగా మెలగాలి. స్నేహితుల సహాయ సహకారములు బాగా లభించును. ఋణబాధలు తగ్గును. విద్యార్థులకు విద్యా వ్యాసంగము పెరుగును. కోపమును తగ్గించుకోవాలి.

ఆషాఢం :- ఈ మాసములో రవి, కుజ, గురు, శుక్రులు శుభులు. కేర్షు వ్యవహారాదులు అనుకూలంగా ఉంటాయి. ఉద్యోగులకు అభివృద్ధి ఉండి, కొరిన చోట్లకు బదిలీలు పొందగలరు. కుటుంబ సభ్యులు, మంచి ఆరోగ్యము, సమాజ గౌరవము లభించును.

దూర బంధువులకు వివాహాది శుభములు కలుగును. నిర్వాణ ప్రయత్నములు నిలిచిపోవును. విద్యార్థులు ఎంత చదివిన అర్థంకాక గుర్తించుకోలేక పోతారు.

శ్రావణం :- ఈ మాసములో గురు, శుక్రులు శుభులు. రవి, కుజులు అర్ధశుభులు. మానసిక ఆందోళనలు అధికం కావచ్చు. వ్యవహార శైలిలో దాపరికాలు, అంతరంగిక

సమస్యలు వేధించే అవకాశం ఉన్నది. ఆర్థిక సమస్యలు, వృధా ఖర్చులు సంభవించవచ్చు. కుటుంబ వ్యవహారాలు, ఆస్తి వ్యవహారాలు మొదలగునవి చర్చలకు వస్తాయి. కవులకు, పండితులకు రోజులు గడ్డుగా ఉన్నను, గౌరవ పురస్కారములు లభిస్తాయి. వైద్య, విద్యా రంగాలలోని వారికి కలసి వచ్చును.

భాద్రపదం :- ఈ మాసములో గురు, శుక్రులు శుభులు. రవి, కుజులు అర్ధశుభులు. శ్రమాధిక్యం వలన ఆరోగ్యం మందగిస్తుంది. అనుకున్న పనులు సాఫీగా జరుగవు. పెద్దలతో మీ అనుబంధాలకు భగ్నం చేయడానికి ప్రత్యర్థులు బలంగా పూనుకుంటారు. పోటీలు, వివాదాలు నివారించటం మంచిది. సతీపతులకు, భాగస్వాములకు అభివ్రాయ భేదాలు రావచ్చు. కాంట్రాక్టులు కుదరక పోవచ్చు. క్రయవిక్రయాల్లో అలస్యమేర్పడి డబ్బు నిలిచి పోతుంది. కొన్ని శుభకార్యాలు వాయిదా వేసుకోవాల్సి వస్తుంది.

ఆశ్వయుజం :- ఈ మాసములో గురు, శుక్రులు శుభులు. రవి, కుజులు అర్ధశుభులు. విరోధులు ఎక్కువ అవుతారు. వివాహాది శుభకార్యములకు ప్రతిబంధకములు ఏర్పడు సూచనలు ఉన్నాయి. కొన్ని వ్యవహారములు చికాకు అనిపించును. కళాత్రసాఖ్యం పెరుగుతుంది. వైద్యులకు, లాయర్లకు అధికాదాయం కలుగుతుంది. ఆకస్మికంగా మీలో వేదాంత ధోరణి కనిపిస్తుంది. స్థిర, చరాస్థుల విషయంలో ఒక నిర్ణయానికి రాగలుగుతారు. విద్యార్థులు విద్యావిషయాలపై, క్రీడలపై ఎక్కువ శ్రద్ధ చూపుతారు.

కార్తికం :- ఈ మాసములో గురువు శుభుడు. రవి, బుధులు అర్ధశుభులు. ఈ మాసములో శుక్రుడు శుభుడు. కుజ, బుధ, గురువులు అర్ధశుభులు. కొన్ని సమస్యలు పరిష్కారవుతాయి. కొన్ని సౌకర్యాలు అనుభవిస్తారు. ఆర్థికంగా అనుకూలత పెరుగుతుంది. అప్పులు వసూలు చేయటంలో నైపుణ్యాన్ని చూపిస్తారు. విద్యార్థులు అధ్యాపకుల స్థాయిని బట్టి మనుసుకోవాలి. మార్కెటింగ్, పర్యాటక రంగాల వారికి పదోస్త్రీ కలుగుతుంది. వృత్తి, ఉద్యోగ, వ్యాపార వ్యవహారాలలో సమస్యలున్నా సహనంతో పరిష్కరించుకుంటారు.

మార్గశిర :- ఈ మాసములో కుజ, బుధ, శుక్రులు శుభులు. వివాహాది శుభ కార్యములు అతిప్రయాసతో నిశ్చయించుకుంటారు. విద్యార్థులు శ్రమ పడినచో కొన్నింటిలోనైనా విజయమును సాధించగలరు. నూతన వ్యక్తుల పరిచయంతో కొన్ని సమస్యలు పరిష్కారమైనా, కొత్త సమస్యలు తలెత్తుతాయి. వృత్తి, ఉద్యోగాలలో సహనం కోల్పోతారు. కళాకారులకు, ఆధ్యాత్మిక రంగాలలోని వారికి అభివృద్ధి కలుగును.

పుష్యం :- ఈ మాసములో రవి, బుధ, శుక్రులు అర్ధశుభులు. ప్రయత్న పూర్వకముగా చేసిన పనులలో కొన్నింటి విజయమును సాధించగలరు. ఇతరుల వ్యక్తిగత విషయాలలో మీ తోడ్పాటు అవసర మవుతుంది. మాసాంతములో గ్రహస్థితి కొంత వ్యతిరేకంగా ఉన్నది. ఉద్యోగస్థులకు అధికశ్రమ, తోటివారితో మనస్ఫుర్ణులు చికాకు కల్గించును. వ్యాపారస్థులు జాగ్రత్తగా ముందుకు సాగవలెను. కుటుంబ అశాంతితో కలత చెందుతారు. బద్ధకంతో కొన్ని పనులు వాయిదా పడతాయి.

మాఘం :- ఈ మాసములో రవి శుభుడు. బుధ, శుక్రులు అర్ధశుభులు. కుటుంబ సభ్యుల ఆరోగ్యం గురించి ఆందోళన ఉంటుంది. అడిటర్లకు, ఇంజనీరింగ్ రంగంలో ఉన్నవారికి అధిక శ్రమ. వాహనం నడిపేటప్పుడు మెలకువ అవసరం. వాణిజ్యం పట్ల ఆసక్తి పెరుగుతుంది. క్రయ విక్రయ రంగాలలో ఉన్నవారికి చికాకు తప్పదు. ఆర్థిక స్వస్థము రాకుండా ఉండటంపై జాగ్రత్త వహించవలెను. బంధుమిత్రులతో ఆకస్మిక కలహాలేర్పడి, యధార్థం గ్రహించి పశ్చాత్తాపపడతారు.

ఫాల్గుణం :- ఈ మాసములో రవి, బుధ, శుక్రులు శుభులు. జర్నలిజం చేసే వారికి ఉన్నత విద్య చేసే అవకాశం ఉన్నది. విద్యార్థులకు కళలపై ఆసక్తి పెరుగుతుంది. ఉద్యోగులు బదలీలు కోరకుండుట మేలు. కోర్టు వ్యాపారములు, వ్యవహారములు అనుకూలముగా ఉండును. అన్ని రంగాలలో పనులు స్తంభిస్తాయి. అధికారంలో ఉన్నవారికి నోటి దురుసుతనం వలన ఇబ్బందులు వచ్చును. డబ్బు పొదుపు చేయడం కంటే, ఖర్చు ఎక్కువ చేయాల్సి వస్తుంది.

సంగ్రహ సంవత్సర ఫలం

కృత్తిక : గౌరవాభివృద్ధి, వాక్పాతుర్యముతో ప్రసిద్ధిచెందుట, సమస్యలు పూర్వక వ్యవహారాలు, బంధుమిత్ర వృద్ధి, ఆనందాభివృద్ధి కలుగును.

రోహిణి : వృధా కలహాలు, ఆర్థిక ఇబ్బందులు, స్నేహితుల సహకారం, మానసిక చింత, గురువుల అనుగ్రహము కలుగును.

మృగశిర : మాటవిలువ తగ్గడం, ఆరోగ్య క్షీణత, శత్రువృద్ధి, అనవసర భయాలు, ద్రవ్యలాభం కలుగును.

ఈ రాశి వారు ఈ సంవత్సరం ప్రతిరోజు శ్రీ విష్ణు సహస్ర నామ స్తోత్ర పారాయణ చేసుకున్న ఉత్తమ ఫలితములను పొందగలరు.

మిథునరాశి



సౌర గోచారము : మిథున మాసములో పుట్టిన వారికి
చాంద్ర గోచారము : మృగ 3,4; ఆర్ద్ర పునర్వసు 1,2,3
నామ నక్షత్రము : కా, కి, కూ, ఖం, జ్ఞ, ఛ, కే, కో, హ
ఆదాయం 11, వ్యయం 5, రాజపూజ్యం 2, అవమానం 2

గురువు : ఏప్రిల్ 22 వరకు 7న తామ్రమూర్తి. అవసరమునకు ఆదుకొనువారు ఉండురు. తదాది నవంబరు 4 వరకు 6న సువర్ణమూర్తి. సంతోషం, లాభం, సౌఖ్యము వృద్ధి చెందును. తదాది వత్సరపర్యంతం 7నలోహమూర్తి. కుటుంబమున సౌఖ్యము తగ్గును. అనారోగ్యములు, అపకీర్తి పెరుగును.

శని : జనవరి 23 వరకు 7న సువర్ణ మూర్తి. సౌఖ్యము పెరుగును. అన్నింట విషమ సమస్యలు తగ్గును. తదాది వత్సర పర్యంతం 8న లోహమూర్తి. చాలా శ్రమ చేయును. విఘ్నములెక్కువ. అయినవారితో చికాకులు ఎక్కువగును. ఆరోగ్యము మందగించును.

రాహువు : వత్సరపర్యంతం 1న రజతమూర్తి. శ్రమకు తగిన ఫలితములు కలుగును.
కేతువు : వత్సరపర్యంతం 7న రజతమూర్తి. ప్రయత్నములు ఎక్కువ, ఫలితములు తక్కువగా ఉండును.

వేదగోచారం :- వత్సరమంతా గురు గ్రహోనుకూల్యత లేదు. వత్సరమంతా శని గ్రహోనుకూల్యత బాగున్నది. వత్సరమంతా రాహు, కేతు గ్రహోనుకూల్యతలు బాగున్నవి. మొత్తము మీద ఈ రాశి వారికి ఈ సంవత్సరము స్థితి వేద గోచారములు శుభాశుభ మిశ్రమముగా ఉన్నవి. వృత్తి, వ్యాపార వ్యవహారాలలో అనుకూలత ఉంటున్నప్పటికీని తరచు ఋణబాధ మానసిక ఆందోళనకు గురిచేస్తుంది. క్రొత్త క్రొత్త ఆలోచనతో ముందుకు సాగుతారు. శుభకార్యములకు, విద్యా వ్యవహారాలకు, ఆర్థిక వ్యవహారాలకు సహకారం కొంత తక్కువగానే లభిస్తుంది. కుటుంబ వ్యవహారాలలో అయినవారికి మనస్తాపం కలుగకుండా జాగ్రత్త పడాలి. ఆరోగ్య విషయంలో కొంత జాగ్రత్త తీసుకోవాలి.

చైత్రం :- ఈ మాసములో రవి శుభుడు. బుధ, గురు, శుక్ర, రాహువు, కేతువులు అర్ధశుభులు. ఉద్యోగం మార్పు విషయంలో తొందరపడి ఒక నిర్ణయానికి రాకండి. తండ్రి మాటలను విన్నట్లే విని వదిలేయడం ఉచితం కాదు. దేవాలయ సమీపంలోని స్వలాన్ని కొనే ముందు సమర్థుల సలహా అవసరం. సాహిత్య సదస్సులలో పాల్గొనే అవకాశం ఉంది. వాహనంపై ప్రయాణం అంత మంచిది కాదు. స్త్రీలు ఇతరులతో మాట్లాడునప్పుడు జాగ్రత్తగా ఉండవలెను.

వైశాఖం :- ఈ మాసములో శుక్రుడు శుభుడు. రవి, కుజ, బుధ, రాహు, కేతువులు అర్ధశుభులు. ప్రభుత్వ ఉద్యోగులకు ప్రమోషన్ల అవకాశం తక్కువ. నిరుద్యోగులకు ఉపాధి కలుగును. స్నేహితులతో జాగ్రత్తగా ఉండాలి. ఋణ బాధలు తగ్గును. విద్యార్థులకు విద్యా వ్యాసంగము పెరుగును. కోపమును తగ్గించుకోవాలి. నూతన వ్యక్తుల పరిచయం ఎంతో సంత్సరిస్తుంది. వ్యవసాయ రంగం వారికి గతమాసం కంటే కాస్త మెరుగ్గా ఉంటుంది.

జ్యేష్ఠం :- ఈ మాసములో బుధ, శుక్రులు శుభులు. కుజ, రాహు, కేతువులు అర్ధ శుభులు. అన్ని విధాల బాగున్నా శారీరక సమస్యలు అనేక ఇబ్బందులకు గురిచేస్తాయి. వ్యవసాయదారులు అధికంగా శ్రమించాలి. సంతానాభివృద్ధి తొందరలో కలుగు తుంది. సిని, కళా రంగాలలో వారికి మంచి ఆదరణ ఉంటుంది. జర్మలిజం చేసే వారికి ఉన్నత విద్య చేసే అవకాశం ఉన్నది. కోర్టు వ్యాపారములు, వ్యవహారములు అనుకూలముగా ఉండును. మీ ఆకర్షణలతో మిత్రులను, అభిమానులను సుముఖం చేసుకుని సహకారం పొందగలరు.

ఆషాఢం :- ఈ మాసములో బుధ, శుక్రులు శుభులు. రవి, రాహువు, కేతువులు అర్ధ శుభులు. వైజ్ఞానిక, ఆధ్యాత్మిక చర్చలలో పాల్గొంటారు. కొనుగోళ్ళ విషయంలో శ్రద్ధ అవసరము. అనారోగ్యం ఎక్కువగా ఉండును. నూతన వస్తువులు లభించును. అపనిందలు తొలగి మంచి పేరు లభించును. సంగీత విద్వాంసులకు గౌరవ, ప్రతిష్ఠలు సన్నగిల్లును. కోర్టు వ్యవహారములు వాయిదా కోరుట మంచిది. నిర్మాణ ప్రయత్నములు నిలిచి పోవును. నిరుద్యోగులకు ఉపాధి లభించును. తగాదాలు తీర్చుట యందు పేరొందుదురు. ప్రభుత్వ ఉద్యోగుల ప్రమోషన్లకు అనుకూలంగా ఉన్నది.

శ్రావణం :- ఈ మాసములో రవి, శుక్రులు శుభులు. కుజ, బుధ, రాహువు, కేతువులు అర్ధశుభులు. ఆర్థిక వ్యవహారాలు చక్కబడతాయి. ఆరోగ్యం మెరుగు పడుతుంది. విద్యార్థులకు విదేశీమోజు చాలా వరకు తగ్గుతుంది. ఆధ్యాత్మిక సాహిత్యాన్ని అధ్యయనం చేస్తారు. శుభకార్యములు, తీర్థయాత్రలు, కాంట్రాక్టు పనుల

వలన లాభములు సిద్ధిస్తాయి. వ్యాపార రంగంలో ఉన్నవారికి పూర్తిగా అనుకూలించక పోయినను కొంత అనుకూలించును. రైతులకు పెట్టుబడులు అందుట కష్టము.

భాద్రపదం :- ఈ మాసములో శుక్రుడు శుభుడు. రవి, కుజ, రాహువు, కేతువులు అర్ధ శుభులు. ఈ మాసంలో కుజ, గురు, రాహు, కేతువులు శుభులు. బుధుడు అర్ధశుభుడు. కాంట్రాక్టు పనుల వలన లాభములు, భూమి కొనుట, పదవీ లాభము సిద్ధించును. సహోద్యోగులతో సంబంధాలు మెరుగుపడతాయి. ప్రభుత్వేతర ఉద్యోగులకు శుభపరిణామాలు కనిపిస్తాయి. వ్యవసాయాభివృద్ధి, ఫలసాయానికి ప్రోత్సాహంగా ఉంటుంది. భూ, గృహ సంబంధ ప్రయత్నములు ఫలించును. గృహంలో మార్పులకు, చేర్పులకు ఇది తగిన సమయం.

ఆశ్వయుజం :- ఈ మాసములో రవి, బుధ, రాహువు, కేతువులు అర్ధశుభులు. గొప్ప వారితో స్నేహము, వారి మూలకముగా ధనసిద్ధి కలుగును. ప్రాణాయామం వంటి యోగ ప్రక్రియలకు అనుకూలమైన సమయం. స్వైక్యలేషన్ చేసేవారు ఆందోళనకు గురవుతారు. మాసాంతమున పెద్దలతో అంతరంగిక చర్చలు ఫలిస్తాయి. ట్రేబ్యునల్లో కేసులు వేద్దామని అనుకునే వారు, ప్రభుత్వంతోను, కోర్టు వ్యవహారాలతోను తలపడదలుచుకున్న వారు ఈ నెల ఆగటం మంచిది.

కార్తికం :- ఈ మాసములో రవి, బుధ, గురు, శుక్ర, రాహువు, కేతువులు అర్ధ శుభులు. పిల్లల విద్యా, వివాహ, వృత్తి విషయాల నిర్ణయాలకు ఇది సమయం. యోగ, ధ్యాన, ఆరాధనలు, ఏకాగ్రత చర్చలు, విందులు, విహార విసోదాలు అనుకూలిస్తాయి. కృషి రంగంలో మీ బాధ్యతలు పెరుగుతాయి. శుభ కార్యములు స్థిరపడగలవు. వ్యవసాయం, తోటల పెంపకంలో ఉన్నవారికి చికాకులు ఉంటాయి. ఉద్యోగులకు బదిలీలు సక్రమంగా ఉండవు.

మార్గశిరం :- ఈ మాసములో గురువు శుభుడు. బుధ, శుక్ర, రాహువు, కేతువులు అర్ధశుభులు. కళలపట్ల ఆసక్తి పెరుగుతుంది. భార్య తరపు బంధువుల నుండి శుభవార్త వింటారు. నూతన ప్రయత్నాలు ఫలిస్తాయి. విద్యార్థులకు అనుకూల కాలం. వివాహాది శుభకార్యములు స్థిరపడతాయి. ఆరోగ్యము, సంతోషము వృద్ధి చెందును. కుటుంబ సభ్యుల మధ్య ఏకీభావం కలుస్తుంది. అనుకోకుండా డబ్బు లభిస్తుంది. ప్రయాణాలు తప్పనిసరి అవుతాయి.

పుష్యం :- ఈ మాసములో కుజ, గురు, శుక్రులు శుభులు. బుధ, రాహు, కేతువులు అర్ధశుభులు. సిని, కళారంగంలోని వారు అధిక ప్రయాణాలు చేస్తారు. కొత్తగా పరిశ్రమలో ప్రవేశించేవారికి అనుకూలం. రాజకీయ రంగంలోని వారికి శ్రమలోపం లేకుండా కష్టపడతారు కాని ఫలం శూన్యం. స్త్రీలు తమ ఆలోచనలు సఫలం అయ్యేటందుకు కృషి చేసి విజయం పొందుతారు. స్వార్థి మారుధామని అనుకొంటున్న రాజకీయ నాయకులు ఆలోచించి నిర్ణయం తీసుకోవాలి. మాసాంతమున కొన్ని చికాకులు ఎదుర్కొంటారు.

మాఘం :- ఈ మాసములో గురువు శుభుడు. రవి, కుజ, బుధ, శుక్ర, రాహువు, కేతువులు అర్ధశుభులు. సంస్థాగత వ్యవహారాలకు సానుకూలత ఉంది. కోరుకొన్న శాఖకు బదిలీ అవుతారు. బాధ్యతలు పెరిగే అవకాశం ఉన్నందువల్ల చిన్నపాటి పదవులు వరించును. ద్వితీయార్థం నుండి విద్యార్థులకు చదువు మీద శ్రద్ధ తగ్గి, ఇతర విషయముల మీద శ్రద్ధ పెరుగుతుంది. వాహన ప్రమాదములు కలుగు సూచనలున్నాయి. కోర్టు వ్యవహారములు స్తంభించును.

ఫాల్గుణం :- ఈ మాసములో రవి, గురు, శుక్రులు శుభులు. రాహు, కేతువులు అర్ధశుభులు. మీ వాక్పాఠ్యంతో అందరిని ఆకట్టుకుంటారు. లాయర్లకు, ఋణబాధలు తగ్గును. విద్యార్థులకు విద్యా వ్యాసంగము పెరుగును. స్త్రీలు తమ ఆలోచనలు సఫలం అయ్యేటందుకు కృషి చేసి విజయం పొందుతారు. అయిన వారి నుండి మంచివార్తలు వింటారు. ఊహించని విధంగా ఆదాయం పెరుగుతుంది. ప్రయత్న కార్యాలన్నీ సులభంగా ఫలిస్తాయి. కళాకారులకు, ఆధ్యాత్మిక రంగాలలోని వారికి అభివృద్ధి కలుగును.

సంగ్రహ సంవత్సర ఫలం

మృగశిర : సంపద వృద్ధి, ద్రవ్యలాభం, మనోల్లాసము, కుటుంబ సౌఖ్యము, సంఘములో పలుకుబడి పెరుగును.

ఆర్ద్ర : కీర్తి ప్రతిష్ఠలు, మధ్యవర్తిత్వములు, స్నేహబాంధవ్యాలు పెరుగుట, అనారోగ్యములు, అధిక ఖర్చులు పెరుగును.

పునర్వసు : ఆరోగ్యం, ఆనందము, ఇష్టప్రాప్తి, ఊహించని లాభాలు, గృహప్రాప్తి సిద్ధించును.

ఈ రాశి వారు ఈ సంవత్సరం ప్రతిరోజు శివ మహిమ్న స్తోత్ర పారాయణ చేసుకున్న ఉత్తమ ఫలితములను పొందగలరు.

కర్కాటక రాశి



సౌర గోచారము : కర్కాటక మాసములో పుట్టిన వారికి
చాంద్ర గోచారము : పునర్వసు 4; పుష్యమి, ఆశ్లేష
నామ నక్షత్రము : హి, హూ, హే, డ, డీ, డూ, డే, డో
ఆదాయం 5, వ్యయం 5, రాజపూజ్యం 5, అవమానం 2

గురువు : ఏప్రిల్ 22 వరకు 6న సువర్ణమూర్తి. లాభం, సంతోషం, సౌఖ్యము వృద్ధి చెందును. తదాది నవంబరు 4 వరకు 5న రజతమూర్తి. మానసిక కష్టములు, అనవసర చికాకులు తరచు కలుగును. తదాది వత్సర పర్యంతం 6న తామ్రమూర్తి. ఖర్చులు బాగా పెరుగును. అంతటా శ్రమతో కూడిన విజయము సిద్ధించును. అభివృద్ధి తక్కువగానుండును.

శని : జనవరి 23 వరకు 6న రజతమూర్తి. అన్నిరంగములలోను నిదానముగా విజయములు సిద్ధించును. తదాది వత్సర పర్యంతం 7న తామ్రమూర్తి. శత్రుబాధ ఎక్కువగా ఉండును. సమయమునకు తగువిధముగా ఆదుకొనువారు కరువగుదురు.

రాహువు : వత్సరపర్యంతం 12న లోహమూర్తి. వ్యవహారములందు వ్యతిరేకతలు పెరుగును.

కేతువు : వత్సరపర్యంతం 6న లోహమూర్తి. అందరితోను తరచు చిన్న చిన్న తగాదాలు, అనారోగ్యములు కలుగును.

వేధగోచారం :- వత్సరమంతా గురు గ్రహోనుకూల్యత లేదు. వత్సరమంతా శని గ్రహోనుకూల్యత బాగున్నది. వత్సరమంతా రాహు, కేతు గ్రహోనుకూల్యతలు బాగున్నవి. మొత్తము మీద వీరికి ఈ సంవత్సరము స్థితి, వేధ గోచారములు రెండును శుభాశుభ మిశ్రమంగా ఉన్నవి. శుభకార్యములు బంధువుల సహకారంతో పూర్తి చేయగలుగుతారు. ఆర్థికవృద్ధి బాగా ఉన్నప్పటికీని సమయానికి కొన్ని చేతికి అందక పోవటం కలవరపెడుతూ ఉంటుంది. వృత్తివ్యవహారాలలో కొత్తవి చేపట్టకుండా ఉండటం మంచిది. విద్యా వ్యాసంగానికి తరచు అవాంతరాలు ఏర్పడుతూ ఉంటాయి. ఆరోగ్యం కొద్దిగా నిలకడగానే ఉంటుంది. నిరుద్యోగులకు కొంత నిరాశగానే ఉంటుంది. ఉద్యోగస్థులు క్రొత్త వాటికి ప్రయత్నం చేయడం అంత శుభసూచకము కాదు. అపూర్వ దేవతా దర్శనము, పుణ్యనదీతీర్థ స్నానము లభించును.

చైత్రం :- ఈ మాసములో రవి, కుజ, శుక్ర, శని, కేతువులు శుభులు. బుధ, గురువులు అర్ధశుభులు. విద్యార్థులు అనవసర విషయాలపై దృష్టి పెట్టరాదు. వివాహాది శుభకార్యములు నిర్విఘ్నంగా సాగుతాయి. ఉద్యోగులకు సరియగు అభివృద్ధికరంగా ఉంటుంది. గృహంలో మార్పులకు, చేర్పులకు ఇది తగిన సమయం. ఆధ్యాత్మిక చింతన పెరుగుతుంది. ఆరోగ్యం సంతృప్తికరంగా ఉంటుంది. కోర్టు వ్యాపారములు, వ్యవహారములు అనుకూలముగా ఉండును.

వైశాఖం :- ఈ మాసములో రవి, బుధ, గురు, శని, కేతువులు శుభులు. వాహన సౌఖ్యం, సంఘంలో పేరు, రాజకీయ నాయకుల పరిచయము, ప్రభుత్వ అధికారులతో సఖ్యత, వ్యాపారమందు సంతృప్తి కలుగును. కుటుంబ సౌఖ్యము పెరుగును. అప్పుల బాధ తగ్గుతుంది. భాగస్వాములలో కలహము, ఆకస్మిక ప్రయాణములు, ధననష్టం కలుగును. వస్త్ర వ్యాపారులకు బేరములు చురుకుగా సాగుతాయి. మాసాంతమున దాన ధర్మములు చేయుట, పదవీ లాభము సిద్ధించును. భూ, గృహసంబంధ ప్రయత్నములు ఫలించును.

జ్యేష్ఠం :- ఈ మాసములో గురు, శుక్ర, శని, కేతువులు శుభులు. రవి, కుజ, బుధులు అర్ధశుభులు. పారిశ్రామిక, కార్మిక సమస్యలు ఒక కొలిక్కి వస్తాయి. పురోహితులకు, తదితర వివిధ వృత్తులలో ఉన్నవారికి సదవకాశాలు లభిస్తాయి. వ్యాపారులకు ఒత్తిడి, శ్రమ ఎక్కువ అవుతాయి. ఒక విలువైన వస్తువు పోయేందుకు ఆస్కారం ఉన్నది. పెద్దల ఆరోగ్యం గురించి జాగ్రత్త పడవలసి వస్తుంది. సంఘంలో మంచి కీర్తిని గడించగలరు. నిరుద్యోగులకు ఉపాధి లభించును.

ఆషాఢం :- ఈ మాసములో గురు, శుక్ర, శని, కేతువులు శుభులు. కుజ, బుధులు అర్ధశుభులు. కుటుంబాన్ని అనుకోని ఖర్చులు చుట్టుముట్టవచ్చు. విద్యార్థులు ఇతరుల వ్యవహారాలలో తల దూర్చడం ప్రమాదకరం. రాజకీయ రంగంలోని వారికి శ్రమ లోపం లేకుండా కష్టపడతారు కాని ఫలితం శూన్యం. వ్యాపార భాగస్వాములతో జాగ్రత్త అవసరం. పనులకు ఆటంకములు, మాట తప్పుటం, కీర్తి భంగము, శత్రుపీడ, మాతృసౌఖ్యం, భోజన సౌఖ్యం లేకపోవటం మొదలగునవి కలుగును.

శ్రావణం :- ఈ మాసములో బుధ, గురు, శుక్ర, శని, కేతువులు శుభులు. రవి, కుజువులు అర్ధశుభులు. శుభకార్యక్రమాలకు తరచు అవరోధాలు కలుగుతూ ఉంటాయి.

కృషి రంగంలో మీ బాధ్యతలు పెరుగుతాయి. భార్యాభర్తల మధ్య సయోధ్య లోపిస్తుంది. కొన్ని పరిమితులను, నియమ నిబంధనలను అనుసరించ వలసి వస్తుంది. మానసిక చింతన ఎక్కువ. ఉద్యోగ రంగంలో అధికారులు వత్తిడికి లోనవుతారు. విద్యా వైజ్ఞానిక, సాంస్కృతిక రంగాల్లో అత్యంత అభిరుచిని చూపిస్తారు.

భాద్రపదం :- ఈ మాసములో రవి, గురు, శుక్ర, శని, కేతువులు శుభులు. కుజ, బుధులు అర్ధశుభులు. ఆరోగ్యము మెరుగవును. వస్త్ర వ్యాపారులకు బేరములు చురుకుగా సాగుతాయి. సోదరులతో మైత్రీ ప్రయత్నము ఫలించును. కుటుంబమున స్త్రీ సహాయ సహకారములు లభించును. అప్పుల బాధ తగ్గుతుంది. ఉద్యోగులకు, అధికారులకు భేదాభిప్రాయములు పెరుగును. కోర్టు వ్యవహారములలో జోక్యం పనికిరాదు. మీ పనితీరులో ఆకస్మికమైన వింత మార్పు జరిగే సూచనలున్నాయి. ఆర్థిక పరిస్థితి మెరుగుపడుతుంది.

అశ్వయుజం :- ఈ మాసములో కుజ, గురు, శుక్ర, శని, కేతువులు శుభులు. రవి అర్ధశుభుడు. ప్రథమార్దంలో కుటుంబంలో అశాంతి పెరుగును. వివాహాది శుభకార్యములకు అడ్డుతగిలే వారు ఎక్కువగుదురు. ఆందోళన ఎక్కువగును. వైద్యవృత్తిలోని వారికి ఆదాయము తగినంత లభించదు. అధికారంలో ఉన్నవారికి నోటిదురుసుతనం వలన ఇబ్బందులు వచ్చును. విద్యార్థులకు అధిక శ్రమ. సంతృప్తి ఉండదు. ద్వితీయార్దం నుండి అన్ని రంగాలవారికిని మేలుగా ఉన్నది.

కార్తికం :- ఈ మాసములో శని, కేతువులు శుభులు. రవి, కుజ, గురువులు అర్ధ శుభులు. కొన్ని సమస్యలు పరిష్కారవుతాయి. మార్కెటింగ్, పర్యాటక రంగాల వారికి పదోన్నతి కలుగుతుంది. ఆకస్మిక ధన లాభమునకు అవకాశం ఉన్నది. కొన్ని సౌకర్యాలు అనుభవిస్తారు. విద్యార్థులు ఎంత చదివిన అర్థంకాక గుర్తు రాక ఇబ్బంది పడుతూంటారు. అప్పులు వసూలు చేయటంలో నైపుణ్యాన్ని చూపిస్తారు. సంతానాభివృద్ధికై చేసిన వ్యయము సత్ఫలితమును ఇవ్వగలదు.

మార్గశిరం :- ఈ మాసములో శని, కేతువులు శుభులు. రవి, బుధులు అర్ధశుభులు. భాగస్వామితో ఘర్షణలు రావచ్చు. ఉద్యోగులకు బదిలీలు సక్రమంగా ఉండవు. విలాస వస్తువులకై ధనము విరివిగా ఖర్చు చేస్తారు. సోదరులతో విభేదాలు వచ్చు అవకాశాలు ఉన్నాయి. వ్యాపార భాగస్వాములతో సంయమనం పాటించాలి. ద్వితీయార్దంలో నద్గురువు దర్శనభాగ్యం లభిస్తుంది. కొత్త పరిచయాలు ఆనందాన్ని కలిగిస్తాయి. వివాహాది శుభకార్య ప్రయత్నములకు అనుకూలించే సమయం ఆసన్నమైనది.

పుష్యం :- ఈ మాసములో శని, కేతువులు శుభులు. బుధ, శుక్రులు అర్ధశుభులు. ప్రథమార్దంలో అన్ని రంగాల వారికి శుభంగానే ఉన్నది. ద్వితీయార్దం నుండి ఊహించని సన్నివేశాలు మీ విషయంలో విస్తరంగా కలుగచేస్తాయి. భూ, గృహ, వాహన విషయాలలో చికాకులు పెరుగును. విద్యార్థులు అధ్యాపకుల నుంచి నిరసనలు ఎదుర్కొంటారు. ప్రభుత్వ రంగంలో ఉన్నవారికి ఒత్తిడి పెరుగుతుంది. ఆరోగ్య విషయంలో శ్రద్ధ పట్టి వైద్యసలహాలు పాటించాలి.

మాఘం :- ఈ మాసములో శుక్ర, కేతువులు శుభులు. కుజ, బుధులు అర్ధశుభులు. విద్యార్థులు అనవసర విషయాలపై దృష్టి పెడతారు. వివాహాది శుభకార్యములకు ఆటంకములు వచ్చినను నిరాటంకముగా నిర్వర్తిస్తారు. ఉద్యోగులకు కొంతవరకు అభివృద్ధికరంగా ఉంటుంది. గృహంలో మార్పులకు, చేర్పులకు అనుకూలించే కాలం. ఆధ్యాత్మిక చింతన పెరుగుతుంది. ఆరోగ్యం సంతృప్తికరంగా ఉంటుంది. స్నేహితుల ద్వారా గొప్ప పనులు సాధిస్తారు. దూరంగా ఉన్న బంధువులతో చేరిక ఉంటుంది.

ఫాల్గుణం :- ఈ మాసములో కుజ, బుధ, కేతువులు శుభులు. రవి అర్ధశుభుడు. ఊహించని సన్నివేశాలు మీ విషయంలో విస్తరంగా కలుగచేస్తాయి. ఆర్థిక విషయాలలో వత్తిడి ఎక్కువవుతుంది. ఆరోగ్యం మందగిస్తుంది. పనులలో చికాకు పెరుగుతుంది. ఆధ్యాత్మికవేత్త దర్శన భాగ్యంతో మానసిక ప్రశాంతత కలుగుతుంది. ఆ గురువుని సేవించిన వేదాంత మార్గంలో ఉన్నత స్థితికి చేరుకుంటారు.

సంగ్రహ సంవత్సర ఫలం

పునర్వసు : అనవసరపు వ్యయము, మిత్రులతో ఇబ్బందులు, సంతానములక అనందము, ఇష్టప్రాప్తి సిద్ధించును.

పుష్యమి : ధనలాభం, కార్యసిద్ధి, మాటవిలువ తగ్గటం, ఊహించని లాభాలు, ఆకస్మిక కలహాలు సిద్ధించును.

ఆశ్లేష : తరచు వివాదాలు, మనోవ్యాకులత, అనారోగ్య భావన, అనవసర ఆందోళనలు, అధిక వ్యయములు కలుగును.

ఈ రాశి వారు ఈ సంవత్సరం ప్రతిరోజు శివ కవచ స్తోత్ర పారాయణ చేసుకున్న ఉత్తమ ఫలితములను పొందగలరు.

సింహ రాశి



సౌర గోచారము : సింహ మాసములో పుట్టిన వారికి

చాంద్ర గోచారము : మఘ, పూర్వఫల్గుని; ఉత్తరఫల్గుని 1

నామనక్షత్రము : మా, మీ, మూ, మే, మో, టా, టీ, టు, టే

ఆదాయం 8, వ్యయం 14, రాజపూజ్యం 1, అవమానం 5

గురువు : ఏప్రిల్ 22 వరకు 5న రజతమూర్తి. మానసిక కష్టములు, అనవసర చికాకులు ఉండును. తదాది నవంబరు 4 వరకు 4న లోహమూర్తి. అనారోగ్య భావన, మానసిక ఆందోళన పెరుగును. తరచు అన్నింట అవరోధములు కలుగును. తదాది వత్సర పర్యంతం 5న సువర్ణమూర్తి. అయిన వారితో ఆర్థిక చికాకులు, స్వల్ప విరోధములు పెరుగును.

శని : జనవరి 23 వరకు 5న లోహమూర్తి. అన్ని రంగాలలోను మానసిక ఆందోళన, చికాకులు పెరుగును. తదాది వత్సర పర్యంతం 6న సువర్ణమూర్తి. లాభం, సంతోషం, సౌఖ్యము వృద్ధి చెందును.

రాహువు : వత్సరపర్యంతం 11న తామ్రమూర్తి. కొద్దిపాటి నష్టం మినహా అంతటా కొంత లాభము కలుగవేయును.

కేతువు : వత్సరపర్యంతం 5న తామ్రమూర్తి. ఊహించని మానసిక చికాకులు ఎక్కువగును. తరచు సంతానమునకు ఆరోగ్యభంగములు కలుగును.

వేధగోచారం :- వత్సరమంతా గురు గ్రహానుకూల్యత లేదు. వత్సరాది జనవరి 23 వరకు శని గ్రహానుకూల్యత బాగున్నది. తదాది వత్సరాంతము వరకు అనుకూల్యత లేదు. వత్సరమంతా రాహు, కేతు గ్రహానుకూల్యతలు బాగున్నవి.

మొత్తము మీద ఈ రాశి వారికి ఈ సంవత్సరము శుభానుకూలత కొంత వరకు కనిపించుచున్నది. వివాదాస్పద వ్యవహారాలు ఉన్నప్పటికీ వాటికి దూరంగా ఉండటం చాలా మంచిది. మీపై వచ్చే నిరాధార నిందలను గూర్చి పట్టించుకోకుండా మీ కర్మవ్యాన్ని నిర్వహిస్తారు. క్రొత్త క్రొత్త ఆలోచనలతో ముందుకు సాగుతారు. శుభకార్యములకు, విద్యావ్యవహారాలకు, ఆర్థిక వ్యవహారాలకు సహకారం ఎక్కువగానే లభిస్తుంది. వృత్తి వ్యాపార వ్యవహారాలలో కొంత మందకొడితనం ఉన్నప్పటికీని మొత్తం మీద లక్ష్యానికి చేరుకుంటారు.

చైత్రం :- ఈ మాసములో రాహువు శుభుడు. కుజ, బుధ, గురు, శుక్రులు అర్ధశుభులు. ఒక గొప్ప ఆధ్యాత్మిక గురువు దర్శనం ప్రాప్తిస్తుంది. ఓ కార్యక్రమ నిర్వహణ నిమిత్తం మిత్రుని వద్ద అప్పు చేయవలసిన పరిస్థితి కలుగవచ్చు. కుటుంబ స్త్రీలతో ఆస్తి వ్యవహారాలను చర్చించుట అవుతుంది. ప్రేమ వ్యవహారాల జోలికి పోవద్దు. భార్య తరపు బంధువులనుండి శుభవార్త వింటారు. అగ్రిమెంటులు, ఉత్తరప్రత్యుత్తరాలకు ఈ మాసం చాలా అనుకూలంగా ఉన్నది.

వైశాఖం :- ఈ మాసములో రవి, కుజ, శుక్ర, రాహువులు శుభులు. బుధుడు అర్ధ శుభుడు. ద్వితీయార్ధంలో విద్యార్థుల విద్యా వ్యాసంగానికి అవరోధాలు ఏర్పడును. మనోవ్యాకులత పెరుగును. అజీర్ణం వల్ల ఆరోగ్యం మందగిస్తుంది. అఫీసర్లు పైవారికి క్రింది వారికి మధ్యన ఇరుకునపడగలరు. బ్యాంకు, రెవెన్యూ, పోస్టల్, ఉపాధ్యాయ వృత్తి నిర్వహించేవారికి ఉన్నతాధికారుల నుండి ఒత్తిడి పెరుగుతుంది. ఇంటర్వ్యూలలో విజయం సాధించినా ఫలిత నిర్ణయాలు ఆలస్యం కావచ్చు.

జ్యేష్ఠం :- ఈ మాసములో రవి, రాహువులు శుభులు. కుజ, బుధులు అర్ధ శుభులు. ప్రథమార్ధములో అంతటా అనుకూలతలు బాగున్నవి. ద్వితీయార్ధము నుండి వ్యాపారరంగములో ఉన్నవారికి కొంతమేర అనుకూలించును. వ్యవసాయదారులకు పెట్టుబడులు అందుట కష్టము. దాక్షిణ్యం, అడ్వకేట్లకు శ్రమయే మిగులు సూచనలు ఉన్నాయి. పైనాన్స్ వ్యాపారము చేయువారికి ఇక్కట్లు మొదలగును. తల్లి ఆరోగ్యాన్ని నిర్లక్ష్యం చేయటం మంచిది కాదు. అధికారులతో విరోధాలు పెరుగుతాయి.

ఆషాఢం :- ఈ మాసములో రవి, శుక్ర, రాహువులు శుభులు. ఇతరుల వ్యవహారాలలో తలదూర్చుటం వలన మాట పడక తప్పదు. జీవిత భాగస్వామితో ఘర్షణ రావచ్చు. ఆరోగ్యం విషయంలో ఎక్కువ శ్రద్ధ పట్టాలి. ప్రైవేట్ సంస్థలలో ఉన్నవారికి, ప్రభుత్వ ఉపాధ్యాయులకు అనుకూలం కాదు. స్పెక్యులేషన్ పై ఆసక్తి పెరుగుతుంది. అన్నదమ్ములు, అక్కాచెళ్ళితో మెలకువగా వ్యవహరించాలి. కోర్టు వ్యవహారాలు అనుకూలించవు.

శ్రావణం :- ఈ మాసములో శుక్ర, రాహువులు శుభులు. రవి, బుధులు అర్ధ శుభులు. అనవసరపు ఖర్చు ఎక్కువ చేస్తారు. రావలసిన బకాయిలు సకాలంలో అందుట కష్టము. అధికశ్రమ వలన ఆరోగ్యం మందగిస్తుంది. ద్వితీయార్ధం నుండి కాస్త అనుకూలంగా ఉన్నది. గృహమరమ్మత్తులు, గృహనిర్మాణాలకు ఆలోచన చేస్తారు.

కోర్టు వ్యవహారాలకు అనుకూలం. ఉద్యోగులకు కొన్ని మార్పులు రావచ్చు. కాంట్రాక్టు పనుల వలన లాభములు, భూమి కొనుట, పదవీ లాభము సిద్ధించును.

భాద్రపదం :- ఈ మాసములో బుధ, శుక్ర, రాహువులు శుభులు. రవి అర్ధశుభుడు. రాజకీయ వ్యవహారాలలో జయం కలుగుతుంది. వ్యవసాయదారులకు సమయానికి ధనం అందుతుంది. బంగారపు వ్యాపారస్థులకు మేలైన ఫలితాలు కలుగుతాయి. గృహంలో సందడి ఉంటుంది. ఊహించని ఖర్చులు ఏర్పడుతాయి. ట్రాన్స్ పోర్టు, ఆటోమొబైల్, మెకానికల్ రంగాల్లోని వారికి గుర్తింపు లభిస్తుంది. కొద్దిగా అనారోగ్యం మనో వ్యాకులత పెరుగును.

ఆశ్వయుజం :- ఈ మాసములో రవి, శుక్ర, రాహువులు శుభులు. కళల పట్ల ఆసక్తి పెరుగుతుంది. నూతన ప్రయత్నాలు ఫలిస్తాయి. విద్యార్థులకు అనుకూలకాలం. వివాహాది శుభకార్యములు స్థిరపడతాయి. ఆరోగ్యము, సంతోషము వృద్ధి చెందును. కుటుంబ సభ్యుల మధ్య ఏకీభావం కలుస్తుంది. ద్వితీయార్ధం నుండి అకారణ వైరాలు, పరాజయాలు, అధికారుల అగ్రహానికి గురి కావటం, మనోవేదనలు కలుగును. అధికారులను, ప్రముఖులను సంప్రదిస్తారు. అన్ని సమస్యలు నిదానంగా తొలుగుతాయి.

కార్తికం :- ఈ మాసములో రాహువు శుభుడు. రవి, కుజ, గురు, శుక్రులు అర్ధ శుభులు. ఇప్పటి వరకు వాయిదా పడుతున్న పనులు పునః ప్రారంభమవుతాయి. స్థిర, చరాస్తుల విషయంలో ఒక నిర్ణయానికి వస్తారు. దైవకార్యక్రమాలపై ఆసక్తి పెరుగుతుంది. అనురాగ, వాత్సల్యాలు పెంపొందుతాయి. ద్వితీయార్ధం నుండి మీ వ్యక్తిగత సమస్యలను బయటకు వ్యక్తం చేయకండి. మధ్య మధ్య అనవసరపు ఆందోళనలకు గురవుతారు. దాయాదులతో కలహాలు పెరగటం, సంతానమూలక చింత, మనశ్శాంతి కోల్పోవుట, అపకీర్తి కలుగును.

మార్గశిరం :- ఈ మాసములో కుజ, గురు, రాహువులు శుభులు. రవి, శుక్రులు అర్ధ శుభులు. అగ్రిమెంటులు, ఉత్తరప్రత్యుత్తరాలకు ఈ మాసం అనుకూలంగా ఉన్నది. నూతనోత్తేజం, ఉత్సాహం తోణికిసలాడుతుంది. వివాహాది శుభకార్య ప్రయత్నములు అనుకూలించే సమయం ఆసన్నమైనది. విదేశీ గమనం, ఉన్నత విద్యలు, రచనలు, ప్రచురణలు బాగా అనుకూలిస్తాయి. ద్వితీయార్ధం నుండి అందరితోను అనవసర తగాదాలు, మిత్రద్రోహం, మనశ్శాంతి కోల్పోవుట కలుగును. రహస్య అనుబంధాలు ఆందోళన కలిగిస్తాయి.

పుష్యం :- ఈ మాసములో గురు, రాహువులు శుభులు. రవి, బుధులు అర్ధ శుభులు. వాహనం కొనుగోలుకు చేసే ప్రయత్నాలు వాయిదా పడతాయి. నిరుద్యోగులకు సదవకాశాలు లభించినా సద్వినియోగం చేసుకోలేరు. ద్వితీయార్ధం నుండి ఆర్థికంగా పుష్టి కలగడం, భార్యకు అలంకార ప్రాప్తి, కుటుంబ సౌఖ్యం, జ్ఞానులతో సత్సంగం, గురువుల దర్శనము, తీర్థయాత్రలు చేయటం, దైవమునందు, గురువులయందు భక్తి శ్రద్ధలు కలుగును.

మాఘం :- ఈ మాసములో గురు, శని, రాహువులు శుభులు. బుధ, శుక్రులు అర్ధ శుభులు. అన్నింటిలోను విజయావకాశాలతో ముందుకు సాగుతారు. విధుల నిర్వహణలో అకుంఠిత దీక్ష చూపిస్తారు. సోదరులు పరస్పరం సహాయము చేసుకుంటారు. కొన్ని సమస్యలు పరిష్కారమవుతాయి. అప్పు వసూలు చేయటంలో నైపుణ్యాన్ని చూపిస్తారు. మార్కెటింగ్, పర్యాటక రంగాల వారికి పదోన్నతి కలుగుతుంది. మాసాంతములో అకారణ వైరాలు, పరాజయాలు, అధికారుల అగ్రహానికి గురి కావటం, మనోవేదనలు కలుగును.

ఫాల్గుణం :- ఈ మాసములో గురు, శుక్ర, శని, రాహువులు శుభులు. భవిష్య ప్రణాళికలకు అనువైన కాలము. కొత్త పరిచయాలకు ఈ మాసం అనుకూలం. మీ సమర్థతలకు గుర్తింపు లభిస్తుంది. వైద్యులకు, లాయర్లకు పదోన్నతి, గౌరవము కలుగును. నూతన ప్రయాణములకు అవకాశాలు కలుగును. అధికారులను, ప్రముఖులను సంప్రదిస్తారు. వైజ్ఞానిక, ఆధ్యాత్మిక సమావేశాలలో, సదస్సులలో పాల్గొంటారు. దూరపు బంధు మిత్రులు దగ్గరవుతారు.

సంగ్రహ సంవత్సర ఫలం

మఘ : సంఘ గౌరవము, సేవాభిలాషవృద్ధి, వ్యవహార దక్షత, బంధుమిత్ర సహకారములు, మానసిక సంతృప్తి వృద్ధి చెందును.

పూర్వఫల్గుని : కుటుంబ వ్యవహారములలో చికాకులు, ఇబ్బందులు, మిత్రుల సహకారం, ఆహారలోపం, ఆర్థిక వృద్ధి కలుగును.

ఉత్తరఫల్గుని : మాటవిలువ తగ్గడం, ఆరోగ్య క్షీణత, శత్రువృద్ధి, అనవసర భయాలు, ద్రవ్యలాభం కలుగును.

ఈ రాశి వారు ఈ సంవత్సరం ప్రతిరోజు శ్రీ లక్ష్మీ స్వస్తిమా కరావలంబ స్తోత్ర పారాయణ చేసుకున్న ఉత్తమ ఫలితములను పొందగలరు.

కన్యా రాశి



సార గోచారము : కన్యా మాసములో పుట్టిన వారికి
చాంద్ర గోచారము: ఉత్తరఫల్గుని 2, 3, 4; హస్త; చిత్ర 1, 2
నామ నక్షత్రము : బో, పా, పి, పూ, షం, ణ, ధ, సే, పో
ఆదాయం 11, వ్యయం 5, రాజపూజ్యం 4, అవమానం 5

గురువు : ఏప్రిల్ 22 వరకు 4న లోహమూర్తి. తరచు అనారోగ్య భావనలు, మానసిక వేదనలు పెరుగును. తదాది నవంబరు 4 వరకు 3న తామ్ర మూర్తి. కార్యసిద్ధిని, అనారోగ్యమును కలుగ చేయును. తదాది వత్సర పర్యంతం 4న రజతమూర్తి. అన్నింటా శ్రమలు ఎక్కువగాను ఫలితములు తక్కువగాను ఉండును.

శని : జనవరి 23 వరకు 4న తామ్రమూర్తి. చికాకులు, అనారోగ్యం, ధన వ్యయం ఎక్కువగును. అధిక శ్రమ అల్ప ఫలితము అన్నట్లుగా ఉండును. తదాది వత్సర పర్యంతం 5న రజతమూర్తి. ఊహించని కష్టములు, ఊహకందని చికాకులు తరచు కలుగును.

రాహువు : వత్సరపర్యంతం 10 న సువర్ణమూర్తి. అన్ని రంగములలోను అడ్డంకులు తొలగి జయము కలుగును. అల్ప శ్రమ అధిక ఫలము సిద్ధించును. శుభకార్యములు తృప్తిగా జయప్రదమగును.

కేతువు : వత్సరపర్యంతం 4న సువర్ణమూర్తి. అయినవారి సహాయ సహకారములు బాగా లభించును.

వేదగోచారం :- వత్సరాది ఏప్రిల్ 22 వరకు గురు గ్రహోనుకూల్యత బాగున్నది. తదాది నవంబరు 4 వరకు అనుకూల్యత లేదు. తదాది వత్సరాంతము వరకు అనుకూల్యత బాగున్నది. వత్సరాది జనవరి 23 వరకు శని గ్రహోనుకూల్యత లేదు. తదాది వత్సరాంతము వరకు అనుకూల్యత బాగున్నది. వత్సరమంతా రాహు, కేతు గ్రహోనుకూల్యతలు బాగున్నవి.

మొత్తము మీద ఈ రాశి వారికి ఈ సంవత్సరము చాల సామాన్యముగానే ఉన్నది. శుభకార్యముల నిర్వహణకు తరచు అవాంతరాలు ఏర్పడుతూ ఉంటాయి. ఆర్థికంగా పురోగతి తక్కువగా ఉండటం ఎక్కువగా కలవర పెడుతూ ఉంటుంది. వ్యాపార, వృత్తి వ్యవహారాలలో కొత్తవి చేపట్టకుండా ఉండటం మంచిది. ప్రభుత్వ, కోర్టు వ్యవహారాదులలో వ్యతిరేకతలు ఎక్కువగా ఉంటాయి. ఆరోగ్యం, విద్య, విదేశీ గమనం, ఉద్యోగ పరిస్థితులలో నిలకడ తక్కువగా ఉంటుంది. వత్సరాంతములో ఆర్థిక పరిస్థితి కొంత వరకు మెరుగుపడుతుంది.

చైత్రం :- ఈ మాసములో బుధుడు అర్ధశుభుడు. వివాహాది శుభకార్య ప్రయత్నములకు అనుకూలించే సమయం ఆసన్నమైనది. నూతనోత్తేజం, ఉత్సాహం తోణికినలాడుతుంది. విదేశీ గమనం, ఉన్నత విద్యలు, రచనలు, ప్రచురణలు బాగా అనుకూలినాయి. ద్వితీయార్థంలో భార్యాబిడ్డలతో కీచులాటలు పెరిగి మనస్థిమితం తగ్గుతుంది. ధనవ్యయము ఎక్కువ అవుతుంది. వ్యాపారస్థులకు వ్యయము ఎక్కువగును.

వైశాఖం :- ఈ మాసములో కుజ, బుధ, శుక్రులు అర్ధ శుభులు. వివాహాది శుభ కార్యములు నిశ్చయం చేసుకుంటారు. వైజ్ఞానిక, ఆధ్యాత్మిక సమావేశాలలోను, సదస్సులలోను ఉత్సాహంగా పాల్గొంటారు. సంతానము వలన అభివృద్ధి కలుగును. షేర్ల లావాదేవీలలో నిదానం అవసరం. ద్వితీయార్థంలో అన్నింటా పనులు స్తంభిస్తాయి. విద్యార్థులకు చదువుమీద శ్రద్ధ తగ్గి, ఇతర విషయముల మీద శ్రద్ధ పెరుగుతుంది. ఎవరి విషయంలో మీకు ఆసక్తి, అసూరాగం ఉన్నాయో వారి మూలంగా మీకు ఆనందం కలగకపోవచ్చు.

జ్యేష్ఠం :- ఈ మాసములో రవి, బుధ, శుక్రులు శుభులు. కుజుడు అర్ధశుభుడు. మీ జీవిత భాగస్వామి విషయంలో కొన్ని స్వతంత్ర నిర్ణయాలు తీసుకునే అవకాశం ఉన్నది. వ్యాపారస్థులకు కొన్ని లెక్కలు తేలక పోవటం కలవర పెడుతుంది. ఆస్తి వ్యవహారాలలో మోసం మంచిది. కొన్ని చిన్న అప్పులను వదులుకోక తప్పదు. ఉద్యోగాన్ని మార్చుకోవాలన్న నిర్ణయాన్ని వాయిదా వేయటం మంచిది. ఆరోగ్యం విషయంలో జాగ్రత్తగా ఉండాలి.

ఆషాఢం :- ఈ మాసములో రవి, కుజ, బుధులు శుభులు. శుక్రుడు అర్ధశుభుడు. అనేక రకాలుగా చికాకులు ఎదురవుతాయి. కోర్టులలో వాయిదాలు కోరటం మంచిది. రాజకీయ వ్యవహారాలలో జయం కలుగుతుంది. వ్యవసాయ దారులకు సమయానికి ధనం అందుతుంది. బంగారపు వ్యాపారస్థులకు మేలైన ఫలితాలు కలుగుతాయి. ఆరోగ్యం విషయంలో జాగ్రత్తగా ఉండాలి. వస్త్రవ్యాపారులకు రాబడి ఖర్చు ఎక్కువగా ఉంటుంది. భాగస్వాములతోను, భార్యతోను మాటపట్టింపు రావచ్చు.

శ్రావణం :- ఈ మాసములో శుక్రుడు శుభుడు. రవి, కుజ, బుధులు అర్ధశుభులు. వివాహాది శుభకార్యములను బంధుమిత్ర సహకారముతో నిశ్చయం చేసికోగలుగుతారు. వ్యాపారస్థులకు ఆదాయ వ్యయములు సమానముగా ఉండును. భూ, గృహ సంబంధ విషయాలు అనుకూలంగా ఉన్నాయి. ఆర్థికాభివృద్ధి గత మాసము కంటే మేలు. ద్వితీయార్థంలో కాంట్రాక్టు పనుల వలన లాభములు, పదవీ లాభము సిద్ధించును. వైద్య, విద్యా రంగాలలోని వారికి కలసి వచ్చును.

భాద్రపదం :- ఈ మాసములో శుక్రుడు శుభుడు. రవి, కుజ, బుధులు అర్ధశుభులు. అనవసరపు ఖర్చులు మీద పడును. కుటుంబమున చికాకు పెరుగును. అయినను భార్యా బిడ్డల సహకారం చక్కగా ఉంటుంది. కోర్టు వ్యవహారములు వాయిదా కోరుట మంచిది. మాతృవర్గ బంధువులతో విరోధములు, మానసిక ఇబ్బందులు, ఆర్థిక సమస్యలు, కటువుగా మాట్లాడుట జరుగును. మాసాంతములో దైవ సందర్శనము, మిత్రుల సహకారం, కీర్తి ప్రతిష్ఠలు కలుగును.

ఆశ్వయుజం :- ఈ మాసములో శుక్రుడు శుభుడు. రవి, బుధులు అర్ధశుభులు. పైనాస్సు కంపెనీల పరిస్థితి ఇబ్బందికరముగా మారును. కొనుగోళ్ళ విషయంలో శ్రద్ధ అవసరము. సంతానమునకు అభివృద్ధి కలుగును. ప్రమోషన్లకు అనుకూలంగా లేదు. ప్రైవేటు ఉద్యోగులకు రాబడి, గుర్తింపు లభిస్తాయి. సోదరులతో విభేదాలు వచ్చు అవకాశాలు ఉన్నాయి. కళాకారులకు, సంగీత విద్వాంసులకు గౌరవము వృద్ధి చెందుతుంది. కుటుంబ సౌఖ్యము పెరుగును.

కార్తికం :- ఈ మాసములో రవి, శుక్రులు శుభులు. కుజ, బుధులు అర్ధశుభులు. క్రీడలపై, కళలపై ఆసక్తి పెరుగుతుంది. రత్నాలు, బంగారం, వెండి, వస్త్రాల వ్యాపారులకు, చిన్న తరహా పరిశ్రమల వారికి, చేతిపని వారికి పురోభివృద్ధి. ట్రాన్స్‌పోర్ట్ రంగంలోని వారికి ఆందోళన తప్పుదు. స్టేషనరీ, ప్రింటింగ్ రంగాల వారికి అనుకూలమైన కాలం. ద్వితీయార్థం నుండి సంఘంలో మంచి కీర్తిని గడించగలరు. నిరుద్యోగులకు ఉపాధి లభించును.

మార్గశిర :- ఈ మాసములో శుక్రుడు శుభుడు. రవి, బుధులు అర్ధశుభులు. మీ శ్రమకు తగిన ఫలితాలు, గుర్తింపు లభిస్తాయి. నూతన పథకాలకు, నూతన ఆలోచనలకు ఈ మాసం అనుకూలం. ఆరోగ్యము, వైద్యసలహాలపై శ్రద్ధ వహిస్తారు. శ్రామికులు, వ్యవసాయదారులు గత మాసం కంటే మెరుగయిన ఫలితాలు పొందుతారు. నూతనోత్సాహం తోణికినలాడుతుంది. మీ అభివృద్ధికి మీ తోటివారి సహాయ సహకారాలు సంపూర్ణంగా లభిస్తాయి.

పుష్యం :- ఈ మాసములో కుజుడు శుభుడు. రవి, శుక్రులు అర్ధశుభులు. శుభ కార్యములు అలస్యమగు సూచనలు ఉన్నాయి. అప్పులు చేయ వలసిన పరిస్థితులు ఏర్పడును. ఉద్యోగులకు అటంకములతో కూడిన వేతన అభివృద్ధి కలుగును. కోర్టు వ్యవహారములు అలస్యము కావు. మాట విలువ తగ్గును. కుటుంబ వ్యవహారములు చికాకును కలిగించును. ఫైనాన్స్ వ్యాపారులు, కంపెనీ యజమానులు ఆచితూచి అడుగులు వేయవలయును.

మాఘం :- ఈ మాసములో రవి, కుజ, బుధులు అర్ధశుభులు. అన్ని విధాల బాగున్నా శారీరక సమస్యలు అనేక ఇబ్బందులకు గురిచేస్తాయి. ఆకస్మిక ధన లాభమునకు అవకాశం ఉన్నది. విద్యార్థులు అధ్యాపకుల స్థాయిని బట్టి మనుసుకోవాలి. సంతానము నకు అభివృద్ధి, శత్రువులపై విజయం, స్త్రీ సౌఖ్యం, మిత్రుల సహకారం, దానధర్మములు చేయుట, మాతృవంశ అభివృద్ధి, గృహనిర్మాణాలు చేపట్టెదరు. అప్పులు వసూలు చేయటంలో నైపుణ్యాన్ని చూపిస్తారు.

ఫాల్గుణం :- ఈ మాసములో బుధుడు శుభుడు. శుక్రుడు అర్ధశుభుడు. అనవసరపు ఆందోళనలకు గురవుతారు. విద్యార్థులు ఎంత చదివిన అర్థంకాక గుర్తించుకోలేక పోతారు. ప్రభుత్వోద్యోగులు సన్నెండు అయ్యే సూచనలు ఉన్నాయి. ప్రయాణాలలో దొంగతనం జరుగకుండా జాగ్రత్తలు తీసుకోవాలి. మాసాంతంలో కొంత ఊరట కలుగుతుంది. కొన్ని సౌకర్యాలు అనుభవిస్తారు. ఆర్థికంగా అనుకూలత పెరుగుతుంది.

సంగ్రహ సంవత్సర ఫలం

ఉత్తరఫల్గుని : వ్యావహారిక లాభములు, మనోల్లాసము, అలంకారం, సంపద వృద్ధి, పరోపకారత్వములు సిద్ధించును.

హస్త : కోపం, చికాకులు, స్వల్ప అనారోగ్యములు, అంతుబట్టని సమస్యలు, ఖర్చులు, బయటివారి సహకారములు సిద్ధించును.

చిత్ర : శారీరక సౌఖ్యం, కార్యవిజయం, అనుకోని సమృద్ధి, ఋణప్రాప్తి, గౌరవవృద్ధి, ద్రవ్యహాని, సుఖజీవనము సిద్ధించును.

ఈ రాశి వారు ప్రతిరోజు శ్రీ హనుమాన్ చాలీసా పారాయణ చేసుకున్న ఉత్తమ ఫలితములను పొందగలరు.

తులా రాశి



సార గోచారము : తులా మాసములో పుట్టిన వారికి
చాంద్ర గోచారము : చిత్ర 3, 4; స్వాతి; విశాఖ 1, 2, 3
నామ నక్షత్రము : రా, లి, రూ, రే, రో, తా, తీ, తూ, తే
ఆదాయం 8, వ్యయం 8, రాజపూజ్యం 7, అవమానం 1

గురువు : ఏప్రిల్ 22 వరకు 3న తామ్రమూర్తి. కార్యసిద్ధిని, అనారోగ్యమును కలుగచేయును. తదాది నవంబరు 4 వరకు 2న రజతమూర్తి. ఆర్థిక ఇబ్బందులు కొంత సర్దుకుంటాయి. శుభాశుభ మిశ్రమముగా ఉండును. తదాది వత్సరపర్యంతం 3న లోహమూర్తి. మిత్రులతోను, ఇరుగుపొరుగు వారితోను చికాకులు ఏర్పడును.

శని : జనవరి 23 వరకు 3న రజతమూర్తి. కొద్ది శ్రమతో శుభకార్యములు సకాలంలో నిర్విఘ్నంగా పూర్తిచేస్తారు. తదాది వత్సరపర్యంతం 4న లోహమూర్తి. అనారోగ్యములు, వ్యర్థభావనలు, వృధా కాలక్షేపములు పెరుగును. అన్ని రంగములలో అడ్డంకులు ఏర్పడును.

రాహువు : వత్సరపర్యంతం 9న రజతమూర్తి. అన్ని రంగములలో విషమ సమస్యలు తీరును.

కేతువు : వత్సరపర్యంతం 3న రజతమూర్తి. శుభాశుభ మిశ్రమముగా ఉండును.
వేధగోచారం :- వత్సరాది ఏప్రిల్ 22 వరకు గురు గ్రహోనుకూల్యత లేదు. తదాది నవంబరు 4 వరకు అనుకూల్యత బాగున్నది. తదాది వత్సరాంతము వరకు అనుకూల్యత లేదు. వత్సరాది డిసెంబరు 26 వరకు శని గ్రహోనుకూల్యత బాగున్నది. తదాది వత్సరమంతా గ్రహోనుకూల్యత లేదు. వత్సరమంతా రాహు, కేతు గ్రహోనుకూల్యతలు బాగున్నవి.

మొత్తము మీద ఈ రాశి వారికి ఈ సంవత్సరము కాస్త అనుకూలంగానే ఉన్నది. క్రొత్త క్రొత్త ఆలోచనలతో మరింత ముందుకు సాగుతారు. శుభకార్యములకు, విద్యావ్యవహారాలకు, ఆర్థిక వ్యవహారాలకు సమయానుకూలమైన సహకారం లభిస్తుంది. విద్యార్థులు పరీక్షలలో అతికష్టము మీద విజయాలను పొందుతారు. ఆరోగ్య విషయంలో ఏమరుపాటుగా ఉండాలి. వృత్తి, వ్యాపార వ్యవహారాలలో అనుకూల్యత ఫలవాలేదు. తరచు ఋణబాధలు మానసిక ఆందోళనలకు గురిచేస్తాయి.

చైత్రం :- ఈ మాసములో శని, రాహు, కేతువులు శుభులు. బుధ, గురు, శుక్రులు అర్ధశుభులు. అధిక ధనవ్యయము, నిరంతర ప్రయాణములు, అనారోగ్యము, దంపతుల మధ్య అవగాహన లోపము, అకాల భోజనము, అనుకోని సమస్యలు ఎదురు అగును. బంధు, మిత్ర విరోధములు, వ్యాపారస్థలకు నష్టములు, శారీరక ఇబ్బందులు కలుగును. కోర్టు వ్యాజ్యాలు ఉన్నవారు ఈ మాసంలో వాయిదా కోరటం మంచిది. మిత్రులను దూరం పెట్టే అవకాశం ఉన్నది.

వైశాఖం :- ఈ మాసములో గురు, శని, రాహు, కేతువులు శుభులు. బుధుడు అర్ధ శుభుడు. స్థిరాస్తి విషయంలో జాప్యం జరుగవచ్చు. మీ జీవిత భాగస్వామిపై శ్రద్ధ వహిస్తారు. శస్త్రచికిత్స, చంచల స్వభావం, భయం, అనారోగ్యం, వృధా వ్యయం, మానసిక చింత, గాయాలు తగలటం, ఊహించని అవమానాలు, సంపద వృద్ధి, మధ్యవర్తిత్వం నెరవేరుట, భూషణ ప్రాప్తి, దాయాదులతో కలహాలు పెరగటం, సంతానమూలక చింత, మనశ్శాంతి కోల్పోవుట, శత్రువృద్ధి, అధిక శ్రమ, దృష్టి దోషాలు ఎక్కువ అగుట, నిరుత్సాహం కలుగును.

జ్యేష్ఠం :- ఈ మాసములో కుజ, గురు, శని, రాహువు, కేతువులు శుభులు. రవి, బుధ, శుక్రులు అర్ధశుభులు. గత అనుభవాలు గుర్తుకు వస్తాయి. దైవ సందర్శనము, మిత్రుల సహకారం, దానధర్మములు చేయుట, సంతానమునకు అభివృద్ధి కలుగును. వ్యాపారస్థలకు ధన నష్టములు, మిత్రులకు అనారోగ్యము, శారీరక ఇబ్బందులు మొదలగునవి కలుగును. మానసిక చింత ఎక్కువ. రైతులకు వాతావరణం అనుకూలించక చికాకుగా ఉంటుంది.

ఆషాఢం :- ఈ మాసములో రవి, బుధ, గురు, శని, రాహువు, కేతువులు శుభులు. కుజ, శుక్రులు అర్ధశుభులు. ఉద్యోగులకు అధిక శ్రమ, పనిభారం తప్పవు. అపరాధ, ధాన్యం వ్యాపారులకు అభివృద్ధి కనిపిస్తుంది. భార్యతరపు బంధువుల నుండి శుభవార్త వింటారు. జ్ఞాపక శక్తి లోపించటం వల్ల స్త్రీలు ఆందోళనకు గురవుతారు. ఆర్థిక విషయాలలో సంతృప్తి ఉన్నప్పటికీ పొదుపు నాధ్యం కాదు. నూతన వ్యక్తుల పరిచయం సంతృప్తినిస్తుంది. ఉద్యోగ, వృత్తి, వ్యాపారాలలో ప్రోత్సాహం లభిస్తుంది.

శ్రావణం :- ఈ మాసములో రవి, కుజ, బుధ, గురు, శని, రాహువు, కేతువులు శుభులు. శుక్రుడు అర్ధశుభుడు. వ్యవసాయదారులకు సంతృప్తికరంగా ఉంటుంది.

కుటుంబ సభ్యుల మధ్య ఏకీభావం కలుస్తుంది. దానధర్మములు చేయుట, మిత్రుల సహకారం, మాతృవంశ అభివృద్ధి, గృహనిర్మాణాలు చేపట్టెదరు. విజ్ఞాన రంగము వారికి ఎక్కువ అభివృద్ధి, గుర్తింపు కలుగును. మీ వ్యక్తిగత విషయాలలో జోక్యం చేసుకుని ఉచిత సలహాలు చెప్పేవారిని సహించక తప్పదు.

భాద్రపదం :- ఈ మాసములో కుజ, గురు, శుక్ర, శని, రాహువు, కేతువులు శుభులు. రవి, బుధులు అర్ధశుభులు. ఆకస్మిక ధన లాభమునకు అవకాశం ఉన్నది. అజీర్ణం వల్ల ఆరోగ్యం మందగిస్తుంది. భూ, గృహసంబంధ విషయాలలో చికాకులు పెరుగుతాయి. విదేశీ ప్రయాణమునకు చేయు ప్రయత్నములు నిదానంగా ఫలించును. దూరపు బంధు మిత్రులు దగ్గరవుతారు. వాణిజ్య రంగంలో ఉన్నవారికి లాభదాయకం. ఆరోగ్యం విషయంలో జాగ్రత్తగా ఉండాలి.

ఆశ్వయుజం :- ఈ మాసములో బుధ, గురు, శుక్ర, శని, రాహు, కేతువులు శుభులు. రవి, కుజులు అర్ధశుభులు. వివాహోది శుభకార్యములు తలవని తలంపుగా స్థిరపడ గలవు. ఏ పని మొదలు పెట్టినను కృతకృత్యులు అగుదురు. మంచి పేరు ప్రతిష్ఠలు వచ్చును. బ్యాంకు, రెవెన్యూ, పోస్టల్, ఉపాధ్యాయ వృత్తి నిర్వహించేవారికి ఉన్నతాధికారుల నుండి ఒత్తిడి పెరుగుతుంది. అపూర్వ దేవతా దర్శనము, పుణ్య సదీర్థ స్నానము లభించును.

కార్తికం :- ఈ మాసములో బుధ, శుక్ర, శని, రాహు, కేతువులు శుభులు. రవి, కుజ, గురువులు అర్ధశుభులు. ఏ పని మొదలు పెట్టినను కృతకృత్యులు అగుదురు. మంచి పేరు ప్రతిష్ఠలు వచ్చును. వివాహోది శుభకార్యములు తలవని తలంపుగా స్థిరపడగలవు. బయట ఎన్ని సమస్యలున్నను, ఆలుబిడ్డల గౌరవాభిమానములచే హృదయానంద మును పొందగలరు. మాసాంతంలో అనారోగ్యం, తల తిప్పుట ఎక్కువగా ఉండును. నిర్మాణ ప్రయత్నములు నిలిచిపోవును.

మార్గశిరం :- ఈ మాసములో రవి, శుక్ర, శని, రాహు, కేతువులు శుభులు. కుజ, బుధులు అర్ధశుభులు. రాజకీయ రంగంలోని వారికి ఉన్నత పదవులు, పలుకుబడి పెరుగును. గృహమందు, ఉద్యోగమునందు కొన్ని మార్పులు కనబడును. కోర్టు వ్యవహారాలు, వృత్తి వ్యాపారాలు, సైక్యలేషన్లు అనుకూలంగా ఉంటాయి. నూతన వస్త్రాభరణాలు సమకూర్చుకుంటారు. ఆధ్యాత్మిక, వైజ్ఞానిక, సాంస్కృతిక విషయాలలో ఆసక్తి చూపుతారు.

పుష్యం :- ఈ మాసములో శుక్ర, శని, రాహు, కేతువులు శుభులు. రవి అర్ధ శుభుడు. విద్యార్థులకు కళలపై ఆసక్తి పెరుగుతుంది. జర్నలిజం చేసే వారు ఉన్నత పదవులు చేపట్టే అవకాశం ఉన్నది. లాయర్లు, డాక్టర్లు కృషికి మించి ధనార్జన చేయగలరు. ద్వితీయార్థము నుండి ఉద్యోగులు బదలీలు కోరకుండుట మేలు. పైనాన్స్ వ్యాపారులకు సమయానికి డబ్బు అందదు. రావలసిన / చెల్లించవలసిన క్లెయిములు, పద్దులు సకాలంలో పరిష్కారమవుతాయి. రివర్స్ లేక సస్పెండు అయ్యే సూచనలు ఉన్నాయి.

మాఘం :- ఈ మాసములో రాహు, కేతువులు శుభులు. రవి, కుజ, శుక్రులు అర్ధశుభులు. ప్రయత్న పూర్వకముగా చేసిన పనులు సంతృప్తిని ఇస్తాయి. విదేశీ ప్రయాణము భూ, గృహ సంబంధ ప్రయత్నములు ఫలిస్తాయి. కొన్ని సౌకర్యాలు అనుభవిస్తారు. ఆర్థికంగా అనుకూలత పెరుగుతుంది. రావలసిన బకాయిలు పనులు అవుతాయి. తగాదాలు తీర్చుట యందు పేరొందుదురు. ఆఫీసర్లు పై వారికి క్రింది వారికి మధ్యన ఇరుకుపడగలరు. నిరుద్యోగులకు ఉపాధి కలుగును.

ఫాల్గుణం :- ఈ మాసములో కుజ, రాహు, కేతువులు శుభులు. రవి అర్ధశుభుడు. కొందరితో అభిప్రాయ భేదాలు తలెత్తవచ్చు. స్నేహితుల, ప్రియతముల తోడ్పాటు మీకు లభిస్తుంది. మీ అర్హతలను, నైపుణ్యాలను మెరుగు పరచుకుంటారు. తీర్థ యాత్రలు, దూరప్రయాణాలు చేయవలసి రావచ్చును. మాటవిలువ తగ్గను. ఉద్యోగులకు ఆటంకములతో కూడిన వేతన అభివృద్ధి కలుగును. అపూర్వ దేవతా దర్శనము, పుణ్యసదీ తీర్థ స్నానము లభించును.

సంగ్రహ సంవత్సర ఫలం

చిత్ర : అనవసరపు వ్యయము, మిత్రులతో ఇబ్బందులు, ఇష్టప్రాప్తి, సంతానమూలక ఆనందము ప్రాప్తించును.

స్వాతి : తరచు పనులకు ఆటంకాలు, కొంత ధనలాభం, తరచు అనారోగ్యం, విదేశీ ప్రయాణ అవకాశములు సిద్ధించును.

విశాఖ : వృధా వివాదాలు, మానసిక వ్యాకులత, శారీరక బడలికలు, అనవసర విచారములు, అధిక ఖర్చులు పెరుగును.

ఈ రాశివారు ఈ సంవత్సర ప్రతిరోజు శ్రీ శివ సహస్ర నామ స్తోత్ర పారాయణ చేసుకున్న ఉత్తమ ఫలితములను పొందగలరు.

వృశ్చిక రాశి



సౌర గోచారము : వృశ్చిక మాసములో పుట్టిన వారికి

చాంద్ర గోచారము : విశాఖ 4; అనూరాధ, జ్యేష్ఠ

నామ సంవత్సరము : తో, నా, నీ, నూ, నె, నో, యా, యీ

ఆదాయం 14, వ్యయం 14, రాజపూజ్యం 3, అవమానం 1

గురువు : ఏప్రిల్ 22 వరకు 2న రజతమూర్తి, మంచి చెడుల మిశ్రమముగా ఉండును. తదాది నవంబరు 4 వరకు 1న సువర్ణమూర్తి. వివాహాది మంగళకార్యములు అతికష్టమున నెరవేరును. తదాది వత్సరపర్యంతం 2న తామ్రమూర్తి. మాట విలువ తగ్గును. ఆర్థిక పురోగతి తగ్గును.

శని : జనవరి 23 వరకు 2న సువర్ణమూర్తి. విరోధములు ఎర్పడినను, శ్రమ మీద కార్యసిద్ధి యగును. తదాది వత్సర పర్యంతం 3న తామ్రమూర్తి. విఘ్నములను అతిక్రమించి కార్యసిద్ధిని అందుకొనగలరు. తరచు అనారోగ్య భావములను కలుగచేయును.

రాహువు : వత్సరపర్యంతం 8న లోహమూర్తి. చాలా శ్రమ చేయును. విఘ్నములెక్కువ. కుటుంబముతోను, బంధువులతోను చికాకులు ఎక్కువగును.

కేతువు : వత్సరపర్యంతం 2న లోహమూర్తి. శ్రమకు తగిన సుఖము కలుగును. సమయమునకు తగిన ధనప్రాప్తి కలుగును.

వేధగోచారం :- వత్సరాది ఏప్రిల్ 22 వరకు గురు గ్రహోనుకూల్యత బాగున్నది. తదాది వత్సరాంతము వరకు అనుకూల్యత లేదు. వత్సరాది డిశంబరు 26 వరకు శని గ్రహోనుకూల్యత బాగున్నది. తదాది వత్సరాంతము వరకు అనుకూల్యత లేదు. వత్సరమంతా రాహు గ్రహోనుకూల్యత బాగున్నది. వత్సరాది మే 8 వరకు కేతు గ్రహోనుకూల్యత బాగున్నది. తదాది వత్సరాంతము వరకు అనుకూల్యత లేదు.

మొత్తము మీద ఈ రాశి వారికి గత యేడు వలె ఈ యేటి గ్రహస్థితి కూడా శుభాశుభ మిశ్రమంగా ఉన్నది. వివాహాది శుభకార్యముల నిర్వహణకు ఆర్థిక ఇబ్బందులు, విఘ్నాలు ఎక్కువగా ఎదురవుతుంటాయి. అపనిందలను వదిలిపెట్టి మీ కర్మవ్యాన్ని నిర్వహించడం ద్వారా ఉత్తమ ఫలితాలను పొందుతారు. సన్నిహితులతో హద్దులలో ఉండటం చాలా మంచిది. ఆరోగ్య, ఆర్థిక విషయాలలో దృష్టి ఎక్కువగా పెట్టవలసిన అవసరం వస్తుంది. విద్యార్థుల విద్యా వ్యాసంగము కొంత నత్తనడకగా సాగుతుంది.

చైత్రం :- ఈ మాసములో గురు, శుక్రులు శుభులు. మీ శ్రమకు తగిన ఫలితాలు, గుర్తింపు లభిస్తాయి. నూతన పథకాలకు, నూతన ఆలోచనలకు ఈ మాసం అనుకూలం. ఆరోగ్యము, వైద్యసంబంధంపై శ్రద్ధ వహిస్తారు. శ్రామికులు, వ్యవసాయ దారులు గత మాసం కంటే మెరుగయిన ఫలితాలు పొందుతారు. నూతనోత్సాహం తోణికినలాడుతుంది. మీ అభివృద్ధికి మీ తోటివారి సహాయ సహకారాలు సంపూర్ణంగా లభిస్తాయి.

వైశాఖం :- ఈ మాసములో బుధ, గురువులు అర్ధశుభులు. ఏ పని మొదలు పెట్టినను కృతకృత్యులు అగుదురు. మంచి పేరు ప్రతిష్ఠలు వచ్చును. పరోపకారం, సేవ, ఆధ్యాత్మిక రంగాలలో కుతూహలం పెరుగుతుంది. వివాహాది శుభకార్యములు తలవని తలంపుగా స్థిరపడగలవు. నిర్మాణ ప్రయత్నములు నిలిచిపోవును. వృత్తి వ్యాపారములందు మంచి చెడ్డలు సమానంగా ఉండును.

జ్యేష్ఠం :- ఈ మాసములో కుజ, బుధ, గురువులు అర్ధశుభులు. అగ్రిమెంట్లు, ఉత్తరప్రత్యుత్తరాలకు ఈ మాసం చాలా అనుకూలంగా ఉన్నది. నూతనోత్తేజం, ఉత్సాహం తోణికినలాడుతుంది. విదేశీ గమనం, ఉన్నత విద్యలు, రచనలు, ప్రచురణలు బాగా అనుకూలిస్తాయి. ఆర్థిక వ్యవహారాలు సమర్థతతో నిర్వహిస్తారు. మీ ఆకర్షణలతో మిత్రులను, అభిమానులను సుముఖం చేసుకుని సహకారం పొందగలరు.

ఆషాఢం :- ఈ మాసములో శుక్రుడు శుభుడు. రవి, గురువులు అర్ధశుభులు. శుభకార్యక్రమాలకు ఈ మాసం బాగున్నది. ఒక ఆధ్యాత్మిక గురువు దర్శనం కలుగు తుంది. తీర్థయాత్రలు చేయుట, భార్యా భర్తలకు అవగాహన, స్త్రీమూలక ధనం, వ్యాపారాభివృద్ధి, ఋణ విముక్తి, నవవస్త్రాభరణ ప్రాప్తి, కళిత్ర సౌఖ్యము, రాజకీయ నాయకులకు పదవీ యోగం, భూ వివాదం పరిష్కారమగుట కలుగును. వైజ్ఞానిక, ఆధ్యాత్మిక సమావేశాలలో, సదస్సులలో పాల్గొంటారు.

శ్రావణం :- ఈ మాసములో రవి శుభుడు. కుజ, బుధ, గురు, శుక్రులు అర్ధ శుభులు. ముఖ్యులతో పెద్దలతో సంభాషించేటప్పుడు మెలకువ అవసరం. వ్యాపారుల ఓర్పు, నేర్పులకు పరీక్షా సమయం. కోర్టులలో వాయిదాలు కోరటం మంచిది.

మాసాంతము నుండి ఆర్థికంగా పుష్టి కలగడం, భార్యకు అలంకార ప్రాప్తి, కుటుంబ సౌఖ్యం, జ్ఞానులతో సత్సంగం, గురువుల దర్శనము, తీర్థయాత్రలు చేయటం, దైవమునందు, గురువులయందు భక్తి శ్రద్ధలు కలుగును.

భాద్రపదం :- ఈ మాసములో రవి, బుధులు శుభులు. కుజ, గురు, శుక్రులు అర్ధ శుభులు. ఆధ్యాత్మిక చింతన పెరుగుతుంది. విద్యార్థులు అనవసర విషయాలపై దృష్టి పెట్టరాదు. ఉద్యోగులకు అభివృద్ధికరంగా ఉంటుంది. వ్యవహారాదులలో పరస్పర అవగాహన కుదురుతుంది. గృహంలో మార్పులకు, చేర్పులకు ఇది తగిన సమయం. వివాహాది శుభకార్యములకు విఘ్నాలు ఎక్కువగును. మాసాంతంలో పరిమితులు తప్పిన ఆహారపానీయాల వల్ల ఆరోగ్యం ఇబ్బంది పెడుతుంది. నిద్రలేమి బాధిస్తుంది. ఇచ్చి పుచ్చుకునే వ్యవహారాలలో మెలకువ వహించాలి.

ఆశ్వయుజం :- ఈ మాసములో శుక్రుడు శుభుడు. రవి, బుధ, గురువులు అర్ధశుభులు. సంతానమునకు అభివృద్ధి, శత్రువులపై విజయం, స్త్రీ సౌఖ్యం, మిత్రులసహకారం, దానధర్మములు చేయుట, మేనమామల సహకారం, గృహ నిర్మాణాలు చేపట్టెదరు. ద్వితీయార్థంలో స్నేహితుల సహాయ సహకారములు బాగుగా లభించును. కుటుంబ సభ్యుల మధ్య ఏకీభావం కలుస్తుంది. కొనుగోళ్ళ విషయంలో శ్రద్ధ అవసరము. సంతానమునకు అభివృద్ధి కలుగును.

కార్తికం :- ఈ మాసములో గురు, శుక్రులు శుభులు. రవి, కుజ, బుధులు అర్ధ శుభులు. కొత్తగా పరిశ్రమలో ప్రవేశించేవారికి అనుకూలం. రాజకీయ రంగంలోని వారికి శ్రమలోపం లేకుండా కష్టపడతారు కాని ఫలం శూన్యం. స్త్రీలు తమ ఆలోచనలు సఫలం అయ్యేటందుకు కృషి చేసి విజయం పొందుతారు. తరచు శిరోవ్యాధులు, అత్యవసర ప్రయాణాలు, స్థానచలనం, అయిన వారి వల్ల అనవసర ద్వేషం, పనులకు ఆటంకములు కలుగును.

మార్గశిరం :- ఈ మాసములో కుజ, బుధ, గురు, శుక్రులు శుభులు. రవి, అర్ధ శుభుడు. ప్రతి విషయంలో అనుమానం, ఆందోళనలు మానసిక వేదనకు గురిచేస్తాయి. చేయదలచిన పనులలో ఒత్తిడి, శ్రమ కలుగును. ఆర్థికంగా, వ్యాపహారకంగా దాపరికం అవసరం. ఆంతరంగిక సమస్యల వలన నిందలు, అపమానాలు ఎదురవుతాయి. తీర్థయాత్రలు, క్షేత్రదర్శనం వలన కాస్త ఊరట కలుగుతుంది. శత్రువులు మిత్రులు అయ్యే అవకాశం ఉంది.

పుష్యం :- ఈ మాసములో రవి, గురు, శుక్రులు శుభులు. కుజ, బుధులు అర్ధ శుభులు. శక్తికి మించిన కార్యములు చేయవలసివచ్చును. అనవసరపు ఖర్చు ఎక్కువ చేస్తారు. రావలసిన బకాయిలు సకాలంలో అందుట కష్టము. అధికశ్రమ వలన ఆరోగ్యం మందగిస్తుంది. భాగస్వాములతోను, భార్యతోను మాటపట్టింపు రావచ్చు. ద్వితీయార్థం నుండి కాస్త అనుకూలంగా ఉన్నది. గృహ మరమ్మత్తులు, గృహ నిర్మాణాలకు ఆలోచన చేస్తారు. కోర్టు వ్యవహారాదులకు అనుకూలం. ఉద్యోగులకు కొన్ని మార్పులు రావచ్చు.

మాఘం :- ఈ మాసములో గురు, శుక్ర, శనిలు శుభులు. రవి, కుజులు అర్ధ శుభులు. అయిన వాళ్ళు చేసే పనుల వల్ల మీ వ్యక్తిగత ప్రతిష్ఠ దెబ్బతినే అవకాశం ఉన్నది. అధ్యాత్మలు, ఋణులు లభించవచ్చు. కొత్త ఉద్యోగానికి లేదా ప్రస్తుతం ఉద్యోగంలో మార్పుకు ఈ కాలం ప్రశస్యం. మాట విలువ తగ్గును. కుటుంబ వ్యవహారములు చికాకును కలిగించును. నిర్మాణ ప్రయత్నములు నిలిచిపోవును. వృత్తి వ్యాపారములందు మంచి చెడ్డలు సమానంగా ఉండును.

ఘాటనం :- ఈ మాసములో గురు, శనిలు శుభులు. రవి అర్ధశుభుడు. తీర్థయాత్రలు చేస్తారు. సంతానానికి కొంత అభివృద్ధికరంగా ఉంటుంది. రాజకీయ నాయకులు కొన్ని విమర్శలు ఎదుర్కోవలసి వస్తుంది. వ్యవసాయదారులు అధికంగా శ్రమించవలసి వస్తుంది. కొన్ని పరిమితులను, నియమ నిబంధనలను అనుసరించవలసి వస్తుంది. భార్యాభర్తల మధ్య నయోధ్య లోపిస్తుంది. కృషి రంగంలో మీ బాధ్యతలు పెరుగుతాయి. మానసిక చింతన ఎక్కువ.

సంగ్రహ సంవత్సర ఫలం

విశాఖ : అనవసరపు ఖర్చులు, పనులకు ఆటంకాలు, అనారోగ్య భావన, పాత బకాయిల వసూళ్ళు, ఆదాయ వృద్ధి కలుగును.

అనూరాధ : అనవసర ఆందోళన, బంధువుల సహకారము, ఆకస్మిక ధనలాభం, సోమరితనము పెరుగుట కలుగును.

జ్యేష్ఠ : సువర్ణాభరణ ప్రాప్తి, అకారణ వైరాలు, సంతానముతో ఇబ్బందులు, అనారోగ్యం, కార్యసిద్ధి, వృధా ఖర్చు పెరుగును.

ఈ రాశి వారు ఈ సంవత్సర ప్రతిరోజూ శ్రీ లక్ష్మీ నారాయణ హృదయ స్తోత్ర పారాయణ చేసుకున్న ఉత్తమ ఫలితములను పొందగలరు.

ధనూ రాశి



సార గోచారము : ధనుర్నామంలో పుట్టిన వారికి
చాంద్ర గోచారము : మూల, పూర్వాషాఢః, ఉత్తరాషాఢః 1
నామ నక్షత్రము : యే, యో, భా, భి, భూ, ధ, ఫ, ఢ, భే
ఆదాయం 2, వ్యయం 8, రాజపూజ్యం 6, అవమానం 1

గురువు : ఏప్రిల్ 22 వరకు 1న సువర్ణమూర్తి. వివాహాది శుభకార్యములు అతి కష్టమున నెరవేరును. తదాది నవంబరు 4 వరకు 12న లోహమూర్తి. వ్యవహారములందు వ్యతిరేకతలు పెరుగును. తదాది వత్సరపర్యంతం 1న రజతమూర్తి. శ్రమకు తగిన ఫలితములు కలుగును.

శని : జనవరి 23 వరకు 1న లోహమూర్తి. విఘ్నములు, అనారోగ్యములు, అపకీర్తి పెరుగును. తదాది వత్సర పర్యంతం 2న రజతమూర్తి. ఆర్థిక ఇబ్బందులు సర్దుకుంటాయి. మంచి చెడుల మిశ్రమముగా ఉండును.

రాహువు : వత్సరపర్యంతం 7న తామ్రమూర్తి. ఎన్ని సమస్యలున్నను సమయమునకు ఆదుకొనువారు అగుపడుదురు.

కేతువు : వత్సరపర్యంతం 1న తామ్రమూర్తి. అన్ని రంగాలలోను విషమ సమస్యలు పెరుగును. అనారోగ్యము, అలసట, పలుకుబడికి నష్టము కలుగును.

వేదగోచారం :- వత్సరాది ఏప్రిల్ 22 వరకు గురు గ్రహానుకూల్యత లేదు. తదాది నవంబరు 4 వరకు ఆనుకూల్యత బాగున్నది. తదాది వత్సరాంతము వరకు ఆనుకూల్యత లేదు. వత్సరమంతా శని, రాహు, కేతు గ్రహానుకూల్యతలు బాగున్నవి.

మొత్తము మీద ఈ రాశివారికి ఈ సంవత్సరమంతా స్థితి వేద గోచారముల ఆనుకూల్యత కొంత తక్కువగానే ఉన్నది. అపనిందలను వదిలిపెట్టి మీ కర్తవ్యాన్ని నిర్వహించడం ద్వారా ఉత్తమ ఫలితాలను పొందుతారు. వివాహాది శుభకార్యముల నిర్వహణ దగ్గరి వారి సహకారంతో చేసినా కూడా కొద్దిగా పెనుభారంగాను, మానసిక అశాంతిగాను మారుతుంది. విద్యార్థులు కొద్దిగా ఎక్కువ కష్టపడాలి. వృత్తి, వ్యాపార, ఉద్యోగ వ్యవహారాలలో నియమాలను అనుసరించి పై వారితో కొంత ఇబ్బంది పడతారు. ఆర్థికంగా వృద్ధి లేకపోయినా నిరుత్సాహం తక్కువగానే ఉంటుంది.

చైత్రం :- ఈ మాసములో కుజ, శుక్రులు శుభులు. గురు, రాహు, కేతువులు అర్ధశుభులు. వివాహాది శుభకార్యములు, అతిప్రయాసతో నెరవేరును. కళాకారులకు, ఆధ్యాత్మిక రంగాల లోని వారికి అభివృద్ధి కలుగును. నిరుద్యోగులకు ఉపాధి కలుగును. ధనాభివృద్ధి సిద్ధించును. శాస్త్రవేత్తలకు ప్రోత్సాహం, గుర్తింపు లభిస్తాయి. వ్యవసాయం, తోటలు ఉన్నవారికి వాతావరణం ఆందోళన కలిగిస్తుంది. అన్య స్త్రీ పరిచయంవల్ల మానసిక ఆందోళనలు పెరుగును.

వైశాఖం :- ఈ మాసములో శుక్రుడు శుభుడు. బుధ, రాహు, కేతువులు అర్ధ శుభులు. ప్రథమార్థంలో ఏ పని ఆరంభించినా విఘ్నాలు ఎదురవుతూంటాయి. ఆరోగ్యం పట్ల శ్రద్ధ, భూ గృహ విషయాలలో చికాకులు పెరుగును. విద్యార్థులకు విద్యాభ్యాసం కొంత కఠినంగా ఉంటుంది. ఉద్యోగులకు బదిలీలు సక్రమంగా ఉండవు. విద్యార్థులు పరీక్షల పట్ల లేనిపోని అపోహలకు లోనై ఆందోళన చెందుతారు. ద్వితీయార్థం నుండి మిత్రులు శత్రువులు అయ్యే అవకాశం ఉంది.

జ్యేష్ఠం :- ఈ మాసములో బుధ, రాహు, కేతువులు అర్ధశుభులు. సహోద్యోగితో ఇబ్బందిలో పడతారు. అద్దె ఇల్లు మారే ప్రయత్నాలు ఫలిస్తాయి. వ్యాపారులు భాగస్వాముల మోసాన్ని గుర్తించాలి. చెడు అలవాట్లకు గురైన మిత్రులను మార్చే ప్రయత్నం చేస్తారు. వృద్ధ రాజకీయ నాయకులు రాణిస్తారు. శుభకార్యములు స్థిరపడగలవు. కుటుంబమున ఆలుబిడ్డల సౌఖ్యము ఉండును. వాగ్దానము చేసే వారు తమ వాగ్దానములను ఆచితూచి ఇవ్వవలెను.

ఆషాఢం :- ఈ మాసములో బుధుడు శుభుడు. శుక్ర, రాహు, కేతువులు అర్ధ శుభులు. అన్ని విధాల బాగున్నా శారీరక సమస్యలు అనేక ఇబ్బందులకు గురిచేస్తాయి. ఒక ప్రముఖ ఆధ్యాత్మిక గురుదర్శనం కలుగుతుంది. దూరపు బంధుమిత్రులు దగ్గర అవుతారు. వ్యవహారములు, కోర్టు వ్యాపారములు, అనుకూలముగా ఉండును. ఆశించిన ద్రవ్యం, కావలసిన వస్తువులు కాని పొందుతారు. మీ వాక్యాతుర్యంతో కుటుంబసభ్యుల మధ్య ఏకీభావం కలుస్తుంది. ఉద్యోగులకు బదిలీలు సక్రమంగా ఉండవు.

శ్రావణం :- ఈ మాసములో శుక్రుడు శుభుడు. రవి, బుధ, రాహు, కేతువులు అర్ధశుభులు. వస్త్రాలు, బంగారం, వెండి కొనుగోళ్ళు పెరుగుతాయి. హోటల్, తిను బండారాల వ్యాపారులకు కలసి వచ్చే కాలం. విద్యార్థులకు సమస్యలు ఉంటాయి. దూరప్రయాణాలకు చేసే ప్రయత్నాలు ఫలించవు. క్రైవేట్ సంస్థలలోని వారికి బాధ్యతలు

పెరుగుతాయి. పాత బకాయిలు వసూళ్ళు అవుతాయి. దీర్ఘకాలిక కోర్టు వ్యవహారాలు పరిష్కారమవుతాయి.

భాద్రపదం :- ఈ మాసములో రవి శుభుడు. బుధ, శుక్ర, రాహు, కేతువులు అర్ధ శుభులు. కాంట్రాక్టు పనుల వలన లాభములు, భూమి కొనుట, పదవీ లాభము సిద్ధించును. సహోద్యోగులతో సంబంధాలు మెరుగుపడతాయి. ప్రవైటు ఉద్యోగులకు శుభఫలితాలు కనిపిస్తాయి. వ్యవసాయాభివృద్ధి, ఫలసాయానికి ప్రోత్సాహంగా ఉంటుంది. జీవిత భాగస్వామి అనారోగ్యం ఆందోళన కల్గిస్తుంది. వాహనదారులకు ప్రాణభయం, అగ్నిభయం ఎక్కువవుతుంది. మేనమామలతో విరోధం, ధననష్టము కలుగును.

ఆశ్వయుజం :- ఈ మాసములో రవి, కుజ, శుక్రులు శుభులు. బుధ, రాహు, కేతువులు అర్ధశుభులు. అప్పు చేయవలసి రావచ్చును. ఇంటాబయటా పేదల అధిక మగును. ఉద్యోగులు దూరప్రాంతములకు బదిలీ అగుదురు. వివాహాది శుభ కార్యములకు ఎక్కువ ఆటంకములు ఏర్పడును. కుటుంబంలో చికాకులు, అశాంతి పెరుగుతాయి. దూరప్రయాణాలకు చేసే ప్రయత్నాలు ఫలిస్తాయి. రిప్రజెంటేటివ్ లు ఆందోళనకు గురి అవుతారు.

కార్తికం :- ఈ మాసములో కుజ, శుక్రులు శుభులు. రవి, బుధ, గురు, రాహు, కేతువులు అర్ధశుభులు. వేలంపాటలో స్థలాలను కొనవచ్చు. వైద్యులకు, ఆడిటర్లకు గుర్తింపు, రాజీంపు లభిస్తాయి. సినీ రంగములో పనిచేయు వారలకు, చిత్ర కళాకారులకు అభివృద్ధికరముగానుండును. ఉద్యోగులు కోరిన తావులకు బదిలీలు కాగలరు. విద్యార్థులకు పరీక్షలు బరాబరిగా ఉండును. రాజకీయ నాయకులకు ప్రజలలో గౌరవము పొందుటకు అనుకూలమైన సమయము.

మార్గశిరం :- ఈ మాసములో బుధ, శుక్రులు శుభులు. రవి, కుజ, గురు, రాహు, కేతువులు అర్ధశుభులు. నిర్మాణ పథకాల పట్ల ఏకాగ్రత వహిస్తారు. పనివారి ధోరణి ఆందోళన కలిగిస్తుంది. ఆర్థికంగా ఒడుదుడుకులు ఎదుర్కొ తప్పుడు. హైనాస్స్, చిట్ ఫండ్, తాకట్టు వ్యాపారులకు బకాయిలు వసూలు కాగలవు. మీ వ్యక్తిగత భావాలను బయటకు వ్యక్తం చేయకండి. సంతానమునకు అభివృద్ధి కలుగును. కొనుగోళ్ళ విషయంలో శ్రద్ధ అవసరము.

పుష్యం :- ఈ మాసములో బుధ, శుక్రులు శుభులు. రవి, గురు, రాహువు, కేతువులు అర్ధశుభులు. అనారోగ్యం, తల తిప్పుట ఎక్కువగా ఉండును. నిర్మాణ ప్రయత్నములు నిలిచిపోవును. వృత్తి వ్యాపారములందు మంచి చెడ్డలు సమానంగా ఉండును. కోర్టు వ్యవహారములు వాయిదా కోరుట మంచిది. సంగీత కళాకారులకు, విద్యాంసులకు గౌరవ, ప్రతిష్ఠలు సన్నగిల్లును. అధికంగా మాట్లాడడంవల్ల కష్ట సమస్యలు కొని తెచ్చుకుంటారు. ఆందోళనలతో, భార్యాభర్త సమన్వయం లోపించి అప్రతిష్ఠ పాలగుదురు.

మాఘం :- ఈ మాసములో రవి, శుక్రులు శుభులు. కుజ, బుధ, గురు, రాహువు, కేతువులు అర్ధశుభులు. అనవసరపు ఆందోళనలకు గురవుతారు. రివర్స్ లేక సస్పెండు అయ్యే సూచనలు ఉన్నాయి. ప్రయాణాలలో దొంగతనం జరుగుకుండా జాగ్రత్తలు తీసుకోవాలి. మాసాంతంలో కొంత ఊరట కలుగుతుంది. కొన్ని సౌకర్యాలు అనుభవిస్తారు. ఆర్థికంగా అనుకూలత పెరుగుతుంది. ఇతరులతో అర్ధంలేని వృధా వాదోపవాదాలకు దిగవలసి వస్తుంది.

ఫాల్గుణం :- ఈ మాసములో శుక్రుడు శుభుడు. రవి, కుజ, గురు, రాహువు, కేతువులు అర్ధశుభులు. ఉద్యోగ రంగంలో అధికారులు వత్తిడికి లోనవుతారు. ఆర్థిక విషయాలలో వత్తిడి ఎక్కువవుతుంది. పనులలో చికాకు పెరుగుతుంది. మాసమధ్యంలో నూతన ప్రయాణములకు అవకాశాలు కలుగును. శాస్త్రవేత్తలకు ప్రోత్సాహం, గుర్తింపు లభిస్తాయి. అధికారులను, ప్రముఖులను సంప్రదిస్తారు. నీచులైన వారితో గొడవలు ఉంటాయి. ఆరోగ్యం విషయంలో ఎక్కువ శ్రద్ధ పట్టాలి. హామీలు ఇవ్వటం అంత మంచిది కాదు.

సంగ్రహ సంవత్సర ఫలం

మూల : మాటవిలువ తగ్గడం, అనవసర భయాలు, కోపం, అధిక ఖర్చులు అంతుబట్టని సమస్యలు పెరుగును.

పూర్వాషాఢ : అనారోగ్యములు, వృధా వ్యయములు, కీర్తి ప్రతిష్ఠలు సన్నగిల్లడం, మధ్యవర్తిత్వములు, స్నేహబాంధవ్యాలు పెరుగును.

ఉత్తరాషాఢ : ఆరోగ్యం, ఇష్టప్రాప్తి, ఊహించని లాభాలు, గృహప్రాప్తి, ఆనందము సిద్ధించును.

ఈ రాశి వారు ఈ సంవత్సరం ప్రతిరోజు శ్రీ నమక స్తోత్ర పారాయణ చేసుకున్న ఉత్తమ ఫలితములను పొందగలరు.

మకర రాశి



సౌర గోచారము : మకర మాసములో పుట్టిన వారికి
చాంద్ర గోచారము : ఉత్తరాషాఢ 2, 3, 4; శ్రవణం; ధనిష్ఠ 1, 2
నామ నక్షత్రము : భో, జా, జి, భి, ఖు, భో, గా, గి
ఆదాయం 5, వ్యయం 2, రాజపూజ్యం 2, అవమానం 4

గురువు : ఏప్రిల్ 22 వరకు 12న లోహమూర్తి. తరచు అన్ని వ్యవహారములందు వ్యతిరేకతలు పెరుగును. తదాది నవంబరు 4 వరకు 11న సువర్ణమూర్తి. అన్ని రంగములందు శుభాధిక్యత పెరుగును. తదాది వత్సరపర్యంతం 12న సువర్ణమూర్తి. తరచు స్వల్ప అనారోగ్యం ఇబ్బందిపెట్టును. పనులలో చికాకులు కొన్ని పెరిగినను కొంచెం లాభము కనబడును.

శని : జనవరి 23 వరకు 12న సువర్ణమూర్తి. మానసిక అశాంతి, శారీరక అనారోగ్యం, చికాకులు వృద్ధి చెందును. ఆర్థికముగా కొంచెం లాభము పొందుదురు. తదాది వత్సర పర్యంతం 1న సువర్ణమూర్తి. వివాహాది మంగళకార్యములు సులువుగా నెరవేర్చెదరు.

రాహువు : వత్సరపర్యంతం 6న రజతమూర్తి. అన్ని రంగాల వారికి నిదానముగా విజయములు వరించును.

కేతువు : వత్సరపర్యంతం 12న రజతమూర్తి. అంతటా శ్రమతో కూడిన ఫలితములు సిద్ధించును.

వేధగోచారం :- వత్సరాది నవంబరు 4 వరకు గురు గ్రహానుకూల్యత లేదు. తదాది జనవరి 4 వరకు అనుకూల్యత బాగున్నది. తదాది వత్సరాంతము వరకు అనుకూల్యత లేదు. వత్సరమంతా శని, రాహు గ్రహానుకూల్యతలు బాగున్నవి. వత్సరాది జనవరి 15 వరకు కేతు గ్రహానుకూల్యత బాగున్నది. తదాది వత్సరాంతము వరకు అనుకూల్యత లేదు.

మొత్తము మీద ఈ రాశి వారికి ఈ సంవత్సరములో స్థితిగోచారము కన్న వేధగోచారము కొంత వరకు అనుకూలమే. ప్రథమార్థంలో అన్ని రంగాలలోను కొంత ఇబ్బందులను ఎదుర్కొంటారు. ఆర్థిక వ్యవహారాలు కూడ కొంత మానసిక వత్తిడిని కలిగిస్తాయి. విద్యార్థులు కొద్దిగా ఎక్కువ కష్టపడాలి. వృత్తి, వ్యాపార, ఉద్యోగ వ్యవహారాలలో నియమాలను అనుసరించి కొంత ఇబ్బంది పడతారు. ద్వితీయార్థం నుండి కొంత అనుకూలత పెరుగుచున్నది. శుభకార్యములు సకాలంలో నెరవేరుస్తారు. భాగస్వామ్య వ్యవహారాలు కొంత లాభిస్తాయి.

చైత్రం :- ఈ మాసములో గురు, శుక్ర, రాహువులు శుభులు. రవి, బుధులు అర్ధ శుభులు. అపూర్ణ దేవతా దర్శనము, పుణ్యనదీతీర్థ స్నానము లభించును. రావలసిన బకాయిలు వసూలు అవుతాయి. వ్యాపార రంగంలోని వారు అదనపు లాభాలు పొందగలరు. లిటికేషన్లు మీకు అనుకూలంగా పరిష్కారమవుతాయి. గృహ నిర్మాణములు చేపడతారు. బంగారపు వర్ణకులకు వ్యాపారం కొంత మందకొడిగా సాగును. విలాస వస్తువులకై ధనము విరివిగా ఖర్చు చేస్తారు.

వైశాఖం :- ఈ మాసములో కుజ, గురు, శుక్ర, రాహువులు శుభులు. ఏ పని ఆరంభించినా విఘ్నాలు ఎదురవుతూ ఉంటాయి. ఆరోగ్యం పట్ల శ్రద్ధ అవసరం. ప్రతి విషయంలో అనుమానం, ఆందోళనలు మానసిక వేదనకు గురిచేస్తాయి. భూ, గృహ విషయాలలో చికాకులు పెరుగును. విద్యార్థులకు విద్యాభ్యాసం కొంత కఠినంగా ఉంటుంది. పైనాన్స్ వ్యాపారులకు వ్యాపారం మందకొడిగా సాగును.

జ్యేష్ఠం :- ఈ మాసములో గురు, శుక్ర, రాహువులు శుభులు. రవి, బుధులు అర్ధ శుభులు. పెద్దలతో అంతరంగిక చర్చలు ఫలిస్తాయి. శ్రమకు తగిన ప్రతిఫలం పొందుతారు. చేపట్టిన పనులు ముగింపు దశకు వస్తాయి. ద్వితీయార్థంలో ఇతరుల వ్యవహారాలలో తలదూర్చటం వలన మాట పడక తప్పదు. ప్రైవేట్ సంస్థలలో ఉన్నవారికి, ఉపాధ్యాయులకు అనుకూలం కాదు. సైక్యాలేషన్ పై ఆసక్తి పెరుగుతుంది. సోదరి, సోదరులతో మెలకువగా వ్యవహరించాలి.

ఆషాఢం :- ఈ మాసములో గురు, రాహువులు శుభులు. వృత్తి ఉద్యమాదులలో అనుకూలత, ధన లాభము, ఋణ నివృత్తి, కుటుంబ సుఖము, మంచి ఆరోగ్యము, సమాజ గౌరవము లభించును. దూర బంధువులకు వివాహాది శుభములు కలుగును. వ్యాపార వ్యవహారములందు అభివృద్ధి సిద్ధించును. శక్తికి మించిన కార్యములు చేయవలసి వచ్చును. గొప్ప వారితో స్నేహము, ప్రయాణ మూలకముగా ధనసిద్ధి కలుగును.

శ్రావణం :- ఈ మాసములో గురు, రాహువులు శుభులు. బుధ, శుక్రులు అర్ధ శుభులు. మధ్యవర్తిత్వం వహించటం మంచిది కాదు. చిన్న తరహా పరిశ్రమలోని

వారికి పురోభివృద్ధి. స్త్రీలు ఆవేదనకు లోనవుతారు. చిన్న పిల్లలకు చిన్న చిన్న ఆరోగ్య సమస్యలు ఎదురవుతాయి. వైద్యం, ఇంజనీరింగ్ రంగాలలో వారికి అనుకూలమైన కాలం. ఇంటర్వ్యూలలో విజయం సాధించినా ఫలిత నిర్ణయాలు ఆలస్యం కావచ్చు. మిత్రులను కొంతకాలం దూరం పెట్టి అవకాశం ఉన్నది.

భాద్రపదం :- ఈ మాసములో గురు, శుక్ర, రాహువులు శుభులు. రవి, బుధులు అర్ధశుభులు. తీర్థయాత్రలు చేయుట, భార్య భర్తలకు అవగాహన, స్త్రీమూలక ధనం, వ్యాపారాభివృద్ధి, ఋణ విముక్తి, నవవస్త్రాభరణ ప్రాప్తి, కళాత్ర సౌఖ్యము, రాజకీయ నాయకులకు పదవీ యోగం, భూ వివాదం పరిష్కారమగుట కలుగును. ద్వితీయార్థం నుండి కొద్దిగా భాగస్వాములలో కలహము, ధననష్టం, ఆకస్మిక ప్రయాణములు, శారీరక ఇబ్బందులు కలుగును. శక్తికి మించిన కార్యములు చేయవలసి వచ్చును.

ఆశ్వయుజం :- ఈ మాసములో రవి, బుధ, గురు, శుక్ర, రాహువులు శుభులు. కుజుడు అర్ధశుభుడు. రచయితలకు, శాస్త్రజ్ఞులకు, కళాకారులకు ఆయా వృత్తుల వారికి గుర్తింపు లభిస్తుంది. కాంట్రాక్టర్లకు అధికారులతో సమస్యలు తలెత్తుతాయి. ప్రభుత్వ ఉద్యోగులకు బదలీలు కలుగవచ్చు. మాసాంతములో పరస్పర వ్యామోహం పెరుగుట, పాత బాకీలు తీర్చుట, మనోవేదనలు కలుగును. భార్య తరపు బంధువుల నుండి శుభవార్త వింటారు. సోదరులతో విభేదాలు వచ్చు అవకాశాలు ఉన్నాయి.

కార్తికం :- ఈ మాసములో రవి, బుధ, శుక్ర, రాహువులు శుభులు. కుజ, గురువులు అర్ధశుభులు. పైనాన్స్ వ్యాపారులు, కంపెనీ యజమానులు ఆవితూచి అదుగులు వేయాలి. లాయర్లకు, ఆడిటర్లకు ప్రాక్టీసు తగ్గును. స్థాన చలనములు, వివాహాది శుభకార్యములకు ఆటంకములు గోచరించుచున్నవి. వృత్తి, ఉద్యోగ విషయాలలో అత్యంతం జాగ్రత్త వహించాలి. మాట పట్టించుటకు పోరాదు. రైతులకు వాతావరణం అనుకూలించక చికాకుగా ఉంటుంది.

మార్గశిరం :- ఈ మాసములో బుధ, శుక్ర, రాహువులు శుభులు. రవి అర్ధశుభుడు. మతపరమైన విషయాలపై ఆసక్తి పెరుగుతుంది. ఇచ్చి పుచ్చుకునే వ్యవహారాలలో మెలకువ వహించాలి. విద్యార్థులు అనవసరపు ఆందోళనకు గురవుతారు. కళాకారులకు, విద్వాంసులకు గుర్తింపు, పురస్కారాలు లభిస్తాయి. మాసాంతంలో విశ్రాంతి లోపం, వేళలు, పరిమితులు తప్పిన ఆహారపానీయాల వల్ల ఆరోగ్య ఇబ్బందులు పెడుతుంది. సైక్యాలేషన్ చేసేవారు ఆందోళనకు గురవుతారు.

పుష్యం :- ఈ మాసములో కుజ, శుక్ర, రాహువులు శుభులు. రవి, బుధులు అర్ధశుభులు. వస్త్రాలు, బంగారం, వెండి కొనుగోళ్ళు పెరుగుతాయి. హోటల్, తినుబండారాల వ్యాపారులకు కలసి వచ్చే కాలం. విద్యార్థులకు సమస్యలు ఉంటాయి. దూరప్రయాణాలకు చేసే ప్రయత్నాలు ఫలింపవు. ప్రైవేట్ సంస్థలలోని వారికి భాద్యతలు పెరుగుతాయి. ద్వితీయార్థం నుండి తల్లి ఆరోగ్యాన్ని నిర్లక్ష్యం చేయటం మంచిది కాదు. అధికారులతో విరోధాలు పెరుగుతాయి.

మాఘం :- ఈ మాసములో బుధ, శుక్ర, రాహువులు శుభులు. రవి, కుజులు అర్ధ శుభులు. వాహన సౌఖ్యం, సంఘంలో పేరు, రాజకీయ నాయకుల పరిచయము, ప్రభుత్వ అధికారులతో సఖ్యత, వ్యాపారమందు సంతృప్తి కలుగును. కుటుంబ సౌఖ్యము పెరుగును. అప్పుల బాధ తగ్గుతుంది. కోర్టు వ్యవహారములు పునర్నిమర్తక వచ్చును. ఉద్యోగులు బదలీలు కోరకుండుట మేలు. హామీలుండటం మంచిది కాదు. భాగస్వాముల మధ్య విభేదాలు తలెత్తుతాయి.

ఫాల్గుణం :- ఈ మాసములో రవి, బుధ, గురు, శుక్ర, రాహువులు శుభులు. కొత్త అనుభవాలు గడిస్తారు. మీ ఆలోచనలను ఆచరణలో పెడతారు. ప్రయాణాలు లాభిస్తాయి. విలువైన ఆభరణాలు, వస్తువులు సమకూర్చుటలుగతారు. దూరపు బంధు మిత్రులు కొన్ని కార్యక్రమాలలో విశేషంగా సహకరిస్తారు. చేతిలో పని ముగింపు దశకు వస్తుంది. మాసాంతమున కొద్దిగా భాగస్వాములలో కలహము, ధననష్టం, ఆకస్మిక ప్రయాణములు, శారీరక ఇబ్బందులు కలుగును. అధికారంలో ఉన్నవారికి నోటీదురుసుతనం వలన ఇబ్బందులు వచ్చును.

సంగ్రహ సంవత్సర ఫలం

ఉత్తరాషాఢ : అప్పుడు వృద్ధికి ఆటంకాలు ఏర్పడుట, మొండిబకాయిలు తీరుట, సంపదవృద్ధి కలుగును.

శ్రవణం : కార్యవిజయం, అనుకోని లాభాలు, సౌఖ్యవృద్ధి, మానసిక వికాసం, ఆనందము కలుగును.

ధనిష్ఠ : పనులకు ఆటంకాలు, అనవసరపు ఖర్చులు, అలసట, మనశ్శాంతి లేకపోవుట, వాక్పాఠ్యం పెరుగును.

ఈ రాశి వారు ప్రతిరోజు శ్రీ దత్త కవచ స్తోత్ర పారాయణ చేసుకున్న ఉత్తమ ఫలితములను పొందగలరు.

కుంభ రాశి



సార గోచారము : కుంభ మాసములో పుట్టిన వారికి
చాంద్ర గోచారము : ధని 3, 4; శతభిషం, పూర్వాభాద్ర 1, 2, 3
నామ నక్షత్రము : గూ, గె, గో, సా, సీ, సు, సే, సో, దా
ఆదాయం 5, వ్యయం 2, రాజపూజ్యం 5, అవమానం 4

గురువు : ఏప్రిల్ 22 వరకు 11న సువర్ణమూర్తి. అన్ని వ్యవహారములయందు శుభాధిక్యత పెరుగును. తదాది నవంబరు 4 వరకు 10న తామ్రమూర్తి. కొద్దిపాటి నష్టం మినహా అన్ని పనులు నెరవేరుతాయి. తదాది వత్సర పర్యంతం 11న లోహమూర్తి. అన్ని రంగములలోని వారికి విఘ్నములు చికాకులు పెట్టినను విజయములు సాధిస్తారు.

శని : జనవరి 23 వరకు 11న తామ్రమూర్తి. శ్రమమీద లాభము సిద్ధించును. తదాది వత్సరపర్యంతం 12న లోహమూర్తి. అన్ని వ్యవహారములందు వ్యతిరేకతలు పెరుగును.

రాహువు : వత్సర పర్యంతం 5న అయినవారితో ఆర్థిక వ్యవహార చికాకులు, అనవసర విరోధములు పెరుగును.

కేతువు : వత్సరపర్యంతం 11న సువర్ణమూర్తి. అన్ని రంగముల యందు శుభాధిక్యత పెరుగును.

వేధగోచారం :- వత్సరాది నవంబరు 4 వరకు గురు గ్రహోనుకూల్యత లేదు. తదాది జనవరి 4 వరకు అనుకూల్యత బాగున్నది. తదాది వత్సరాంతము వరకు అనుకూల్యత లేదు. వత్సరాది డిశంబరు 26 వరకు శని గ్రహోనుకూల్యత బాగున్నది. తదాది వత్సరాంతము వరకు అనుకూల్యత లేదు. వత్సరమంతా రాహు గ్రహోనుకూల్యత బాగున్నది. వత్సరాది జనవరి 15 వరకు కేతు గ్రహోనుకూల్యత బాగున్నది. తదాది వత్సరాంతము వరకు అనుకూల్యత లేదు.

మొత్తము మీద ఈ రాశి వారికి ఈ సంవత్సరము స్థితి, వేధగోచారములు శుభాశుభ మిశ్రమంగా ఉన్నవి. గత సంవత్సరముకు వలే శుభకార్యములకు తరచు విఘ్నాలు కలుగుతూ ఉంటాయి. ఆర్థిక వ్యవహారాలలో పురోగతి ఆశించన స్థాయి కన్న కొంత తక్కువగా ఉంటుంది. వృత్తి, వ్యాపార వ్యవహారాలు గతం కంటే కొంత మేలు. ఉద్యోగస్థులకు అనుకూల్యత బాగున్నది. ఆరోగ్యపరంగా చెప్పుకోదగ్గ పురోగతి ఉంటుంది. విద్య, విదేశీగమనం, ఉద్యోగ పరిస్థితులలో సామాన్య పురోగతి ఉంటుంది. నూతన భాగస్వామ్య వ్యవహారాలు కొంతమేర లాభిస్తాయి.

చైత్రం :- ఈ మాసములో రవి, బుధ, శుక్ర, శని, కేతువులు శుభులు. గురువు అర్ధశుభుడు. ప్రథమార్దంలో మాససికమైన చికాకులు పెరుగుతాయి. చేయదలచిన పనులలో ఒత్తిడి, శ్రమ కలుగుతుంది. ఆర్థికంగా, వ్యావహారికంగా దాపరికం అవసరం. ఆంతరంగిక సమస్యల వలన నిందలు, అపమానాలు ఎదురవుతాయి. ద్వితీయార్దం నుండి తీర్థయాత్రలు, క్షేత్రదర్శనం వలన కాస్త ఊరట కలుగుతుంది. మీ శ్రమకు తగిన ఫలితం, గుర్తింపు లభిస్తాయి.

వైశాఖం :- ఈ మాసములో శుక్ర, శని, కేతువులు శుభులు. రవి అర్ధశుభుడు. ఉన్నతమైన వ్యక్తులు మీ లక్ష్యసాధనకు తోడ్పడుతారు. గృహంలంకరణ విషయాలలో ఎక్కువ శ్రద్ధ చూపిస్తారు. అవివాహితులకు, నిరుద్యోగులకు కార్య విజయం. వృత్తి వ్యాపారములందు మంచి చెడ్డలు సమానంగా ఉండును. రియల్ ఎస్టేట్ వ్యాపారులకు ఆకస్మిక ధనలాభం ఉంటుంది. కోర్టు వ్యవహారములు వాయిదా కోరుట మంచిది.

జ్యేష్ఠం :- ఈ మాసములో శుక్ర, శని, కేతువులు శుభులు. రవి, కుజ, బుధులు అర్ధశుభులు. బంగారము వ్యాపారులకు బేరము సాగి పూర్వము కంటే మేలుగా ఉండును. గృహంలో శుభకార్యములు జరుగుతాయి. కొన్ని ప్రయాణాలు స్థిరపడతాయి. విద్యార్థులకు మంచి ఫలితములు ఏర్పడుతాయి. వ్యాపారస్థులకు అనువైన కాలము. ఇతరుల ప్రీతికోసం బృంద కార్యక్రమాలు, సరదాల కోసం వ్యర్థంగా డబ్బును వెచ్చిస్తారు.

ఆషాఢం :- ఈ మాసములో కుజ, బుధ, శని, కేతువులు శుభులు. రవి, శుక్రులు అర్ధశుభులు. రుణాలు, పన్నుల చెల్లింపులు కోసం ఒత్తిడి పెరుగుతుంది. రాకపోకలలో ఆలస్యాలు, ఆటంకాలు, వ్యర్థ ప్రసంగాలు మీ పనులకు ఆటంకం కలిగిస్తాయి. మాసాంతములో ఆర్థికంగా పుష్టి కలగడం, భార్యకు అలంకార ప్రాప్తి, కుటుంబ సౌఖ్యం, జ్ఞానులతో సత్సంగం, గురువుల దర్శనము, తీర్థయాత్రలు చేయటం, దైవమునందు, గురువులయందు భక్తి శ్రద్ధలు కలుగును.

శ్రావణం :- ఈ మాసములో శని, కేతువులు శుభులు. కుజ, బుధులు అర్ధశుభులు. గత అనుభవాలు గుర్తుకు వస్తాయి. వ్యవసాయదారులకు వాతావరణం అనుకూలించక

వికాకుగా ఉంటుంది. దైవ సందర్శనము, మిత్రుల సహకారం, దానధర్మములు చేయుట, సంతానమునకు అభివృద్ధి కలుగును. వ్యాపారస్థులకు ధన నష్టములు, మిత్రులకు అనారోగ్యము, శారీరక ఇబ్బందులు మొదలగునవి కలుగును. మాససిక చింత ఎక్కువ.

భాద్రపదం :- ఈ మాసములో శని, కేతువులు శుభులు. కుజ, బుధ, శుక్రులు అర్ధ శుభులు. ప్రతి విషయంలో అనుమానం, ఆందోళనలు మాససిక వేదనకు గురిచేస్తాయి. ధనం విపరీతంగా ఖర్చు అవుతుంది. చేస్తున్న వృత్తి, వ్యాపారాల్లో, ఉద్యోగాలలో ప్రమోషన్లు, బదిలీలు అధికంగా ఉంటాయి. మహిళలకు, చిన్న పిల్లలకు గొంతుకు సంబంధించిన బాధలు అధికంగా ఉంటాయి. దైవ దర్శనానికి చేయు ప్రయత్నాలు ఫలిస్తాయి.

ఆశ్వయుజం :- ఈ మాసములో శని, కేతువులు శుభులు. రవి, బుధులు అర్ధశుభులు. జన్మలిజం చేసే వారికి ఉన్నత విద్య చదివే అవకాశం ఉన్నది. విద్యార్థులకు కళలపై ఆసక్తి పెరుగు తుంది. లాయర్లు, డాక్టర్లు కృషికి మించి ధనార్జన చేయగలరు. ఉద్యోగులు బదలీలు కోరకుండుట మేలు. కోర్టు వ్యాపారములు, వ్యవహారములు అనుకూలముగా ఉండును. కీర్తి ప్రతిష్ఠలు పెరుగును. కుటుంబ సౌఖ్యం పెరుగును. వ్యవహారాదుల్లో జయం, స్వేచ్ఛలేషన్ ద్వారా ఆకస్మిక ధనప్రాప్తి.

కార్తికం :- ఈ మాసములో రవి, శుక్ర, శని, కేతువులు శుభులు. బుధ, గురువులు అర్ధశుభులు. ఆరోగ్యం పట్ల శ్రద్ధ అవసరము. కుటుంబ వ్యవహారములు చికాకులు కలిగిస్తాయి. భార్యభర్తల మధ్య అవగాహన తక్కువగా ఉంటుంది. తల్లి ఆరోగ్యాన్ని నిర్లక్ష్యం చేయటం మంచిది కాదు. అధికారులతో విరోధాలు కొంత పెరుగుతాయి. ఇంటర్వ్యూలలో తేలికగా విజయం సాధించినా ఫలిత నిర్ణయాలు ఆలస్యం కావచ్చు. మాసాంతమున కొన్ని చికాకులు ఎదుర్కొంటారు.

మార్గశిరం :- ఈ మాసములో రవి, బుధ, గురు, శుక్ర, శని, కేతువులు శుభులు. నిందలు, అపమానాలకు గురయ్యే అవకాశం ఉన్నది. వ్యవహార శైలిలో దాపరికాలు, ఆంతరంగిక సమస్యలు వేధించవచ్చు. విద్యార్థుల విద్యా వ్యాసంగానికి అవరోధాలు ఏర్పడును. నీచజన సహవాసం, కుటుంబ వ్యవహారాలలో చిక్కులు, ఉద్యోగ వ్యవహారాలలో అభద్రత, బంధువులతో విరోధములు కలుగును. మాసమధ్యంలో వ్యాపారం బాగుండి ఆదాయం బాగా వచ్చును.

పుష్యం :- ఈ మాసములో గురు, శుక్ర, శని, కేతువులు శుభులు. రవి, కుజ, బుధులు అర్ధశుభులు. ఈ మాసంలో శుక్ర, కేతువులు శుభులు. బుధుడు అర్ధశుభుడు. ముఖ్యులను, అత్యీయలను విమర్శించటం వలన మాట పడతారు. వివాహాది శుభకార్యములు ఆలస్యం అయ్యే అవకాశాలు ఉన్నాయి. భాగస్వాముల మధ్య ఆసక్తికరమైన విషయాలు చర్చకు వస్తాయి. నిరాణ పథకాలు బాగా సాగుతాయి. లావాదేవీలలో మెలకువ అవసరం. విద్యార్థులు ఎంత చదివిన అర్థం కాక గుర్తించుకోలేక పోతారు.

మాఘం :- ఈ మాసములో కుజ, గురు, శుక్ర, కేతువులు శుభులు. రవి, బుధులు అర్ధశుభులు. ముఖ్యమైన విషయాలపై దృష్టి కేంద్రీకరిస్తే శుభఫలితాలు కలుగుతాయి. బంధుమిత్రుల రాకపోకలతో మనో వికాసం కలుగుతుంది. పిల్లల వివాహ, వృత్తి, విద్యా విషయాలలో శుభవరిణామాల చోటు చేసుకుంటాయి. గుర్తింపు, సదవకాశాలు లభిస్తాయి. దైవ దర్శనానికి చేయు ప్రయత్నాలు ఫలిస్తాయి. వ్యాపారస్థులకు అర్థ సంవత్సర ఫలితములు అనుకూలంగా లేనప్పటికీ ఈ మాసం నుండి అనుకూలం.

ఫాల్గుణం :- ఈ మాసములో కుజ, గురు, శుక్ర, కేతువులు శుభులు. రవి, బుధులు అర్ధశుభులు. మీ ఆలోచనలకు ఒక రూపం ఏర్పడుతుంది. భార్య తరపు బంధువుల నుండి శుభవార్త వింటారు. శుభ కార్యాలకు, ఉన్నత విద్యాభ్యాసానికి, కళా రంగంలోని వారలకు అనుకూలమైన కాలం. చర, స్థిర ఆస్తుల మూలంగా ఆదాయం లభిస్తుంది. ఋణాలు తీరుస్తారు. బ్యాంకు, రెవెన్యూ, పోస్టల్, ఉపాధ్యాయ వృత్తి నిర్వహించేవారికి ఉన్నతాధికారుల నుండి ఒత్తిడి పెరుగుతుంది.

సంగ్రహ సంవత్సర ఫలం

- ధనిష్ఠ :** కార్యవిజయం, అనుకోని లాభాలు, బంధు మిత్రుల సహకారములు, సౌఖ్యవృద్ధి పెరుగుతుంది.
 - శతభిషం :** గౌరవపూర్ణ, మిత్రుల సహకారం, పాత బాకీలు తీర్చుట, ఉద్యోగ ప్రాప్తి, ఆర్థిక పుష్టి పెరుగుతుంది.
 - పూర్వాభాద్ర :** అవమానాలు, అనవసర ప్రయాణాలు, అనుకోని శారీరక రుగ్మతలు సోమరితనము పెరుగుట సిద్ధించును.
- ఈ రాశి వారు ఈ సంవత్సరమంతా గుర్తుపైతర శతనామ స్తోత్రమును, శ్రీదుర్గా ఆపదుద్ధారక స్తోత్రమును పారాయణ చేసుకున్న ఉత్తమం.

మీన రాశి



సౌర గోచారము : మీన మాసములో పుట్టిన వారికి
చాంద్ర గోచారము : పూర్వాభాద్ర 4; ఉత్తరాభాద్ర; రేవతి
నామ నక్షత్రము : బి, దూ, ఇ, రు, దా, దే, దో, చా, చి
ఆదాయం 2, వ్యయం 8, రాజపూజ్యం 1, అవమానం 7

గురువు : ఏప్రిల్ 22 వరకు 10న తామ్రమూర్తి. కొద్దిపాటి నష్టంతో పనులు నెరవేరుతాయి. తదాది నవంబరు 4 వరకు 9న రజతమూర్తి. అన్ని రంగముల యందు విషమ సమస్యలు తీరును. తదాది వత్సర పర్యంతం 10న సువర్ణమూర్తి. అన్ని రంగములలోను అడ్డంకులు తొలగి జయము కలుగును. తక్కువ శ్రమ, ఎక్కువ లాభం.

శని : జనవరి 23 వరకు 10న రజతమూర్తి. కొద్ది శ్రమతో లాభము చేకూర గలదు. తదాది వత్సరపర్యంతం 11న సువర్ణమూర్తి. అన్నిరంగములలోను శుభాధిక్యత పెరుగును.

రాహువు : వత్సరపర్యంతం 4న లోహమూర్తి. అనారోగ్య భావన, మానసిక ఆందోళన పెరుగును. అన్ని రంగములలో వ్యతిరేకతలు పెరుగును.

కేతువు : వత్సరపర్యంతం 10న లోహమూర్తి. అన్ని విషయములలోను చికాకులు, అడ్డంకులు ఎక్కువగును.

వేధగోచారం :- వత్సరాది నవంబరు 4 వరకు గురు గ్రహానుకూల్యత బాగున్నది. తదాది వత్సరాంతము వరకు అనుకూల్యత లేదు. వత్సరాది జనవరి 23 వరకు శని గ్రహానుకూల్యత లేదు. తదాది వత్సరాంతము వరకు అనుకూల్యత బాగున్నది. వత్సరమంతా రాహు, కేతు గ్రహానుకూల్యతలు లేవు.

మొత్తము మీద ఈ రాశి వారికి గత సంవత్సరము మీద గ్రహస్థితి కొంత వ్యతిరేకముగానే ఉన్నది. వ్యవహారాలన్నిటిలోను ఊహించని విఘ్నాలు ఊపిరాడకుండా చేస్తాయి. ఆరోగ్యపరముగా కొంత నిలకడ ఉంటుంది. విద్యార్థులకు శ్రమకు తగిన ఫలం పొందడం కొంత దుర్లభముగానే ఉంటుంది. శుభకార్యక్రమముల నిర్వహణ తలకు మించిన భారముగా భావిస్తారు. వృత్తి వ్యవహారాలలో కొత్త సమస్యలు నెత్తి కెక్కుతాయి. వ్యాపారులకు ఆందోళన అధికమైనప్పటికిని ఆర్థికముగా మాత్రము కాస్త మెరుగు. దూర ప్రయాణాల విషయములో జాగ్రూకత ఎక్కువ అవసరము.

చైత్రం :- ఈ మాసములో కుజ, శుక్రులు శుభులు. రవి, బుధ, గురులు అర్ధ శుభులు. ఆరోగ్యం విషయంలో మెలకువ అవసరం. విశ్రాంతికి చేసే ప్రయత్నాలు అనుకూలించవు. కుటుంబ సభ్యుల ధోరణి ఆశ్చర్యం కలిగిస్తుంది. అధికారులను, రాజకీయనాయకులను కలుసుకుంటారు. స్త్రీలకు గుర్తింపు, రాణింపు ఉంటాయి. కోర్టు వ్యవహారాదులలో విజయం సాధిస్తారు. కూరలు, పండ్ల వ్యాపారులకు శుభదాయకం. ఇతరుల అవమానానికి గురి కావచ్చు.

వైశాఖం :- ఈ మాసములో గురు, శుక్రులు శుభులు. రవి, బుధులు అర్ధశుభులు. వివాహాది శుభ కార్యములు స్థిరపడతాయి. నూతన వ్యక్తుల పరిచయం ఎంతో సంతృప్తి నిస్తుంది. విద్యార్థులకు కళలపై ఆసక్తి పెరుగుతుంది. ఉద్యోగులు బదలీలు కోరకుండుట మేలు. ఇతర ప్రాంతాల నుండి ఆదాయం బాగా ఉంటుంది. సాంస్కృతిక కార్యక్రమాలల్లో, విద్యా విషయాల్లో పాలు పంచుకొంటారు. ఊహించని రీతిలో ఇతరులతో విరోధం, కొట్లాటలు ఉంటాయి.

జ్యేష్ఠం :- ఈ మాసములో గురు, శుక్రులు శుభులు. రవి, కుజులు అర్ధశుభులు. విద్యార్థులు బాగా కష్టపడి చదువుతున్నా జ్ఞాపకశక్తి లేమి వల్ల ఇబ్బంది పడుతూ ఉంటారు. కుటుంబ కలహం, దుర్వ్యసనాలకు ధనవ్యయం, ఆకస్మిక ప్రయాణాలు కలుగుతాయి. అప్పు చేయవలసి వచ్చును. వ్యవసాయ రంగమునందు, కాంట్రాక్టుల వ్యవహారములో చాలా జాగ్రత్తగా ఉండుట మంచిది. మాసాంతంలో ఉత్సాహం, ధైర్యం, ఆకస్మిక లాభాలు, అలంకార ప్రాప్తి కలుగును.

ఆషాఢం :- ఈ మాసములో గురు, శుక్రులు శుభులు. రవి అర్ధశుభుడు. ఆర్థికాభి వృద్ధికి, ఆర్థిక లావాదేవీలకు ఈ మాసం అనుకూలంగా ఉంటుంది. రావలసిన మొత్తం పనులకు, చెల్లింపులకు ప్రయత్నిస్తారు. కొనుగోళ్ళు, అమ్మకాలు, విలువైన వస్తు సేకరణకు, డిపాజిట్లకు, వ్యాపారాభివృద్ధికి, పొదుపు పథకాలకు, పెట్టుబడులకు అనుకూలం. మాసాంతంలో అనారోగ్యం, తల తిప్పుట ఎక్కువగా ఉండును. నిర్మాణ ప్రయత్నములు నిలిచిపోవును.

శ్రావణం :- ఈ మాసములో గురువు శుభుడు. రవి, కుజ, బుధ, శుక్రులు అర్ధ శుభులు. ఆధ్యాత్మిక చింతన పెరుగుతుంది. వివాహాది శుభకార్యములు నిర్విఘ్నంగా సాగుతాయి. విద్యార్థులు అనవసర విషయాలపై దృష్టి పెట్టరాదు. ఉద్యోగులకు

అభివృద్ధికరంగా ఉంటుంది. గృహంలో మార్పులకు, చేర్పులకు ఇది తగిన సమయం. ప్రయాణాలలో దొంగతనం జరుగకుండా జాగ్రత్తలు తీసుకోవాలి. వృత్తి వ్యాపారములందు మంచి చెడ్డలు సమానంగా ఉండును. కోర్టు వ్యవహారములు వాయిదా కోరుట మంచిది.

భాద్రపదం :- ఈ మాసములో గురువు శుభుడు. కుజ, బుధ, శుక్రులు అర్ధశుభులు. ఆరోగ్యము, సంతోషము వృద్ధి చెందును. కుటుంబ సభ్యుల మధ్య ఏకీభావం కలుస్తుంది. ఇంజనీర్లకు, కాంట్రాక్టర్లకు బిల్లుల వసూళ్ళు ఆలస్యమగు సూచనలు కలవు. ఫైనాన్స్ వ్యాపారులు అవితూచి వ్యవహరించవలెను. కొత్త ప్రయాణములకు అవకాశములు కలుగును. విద్యార్థులు ఎంత చదివిన అర్థంకాక గుర్తించుకోలేక పోతారు. పిల్లల ప్రవర్తన తల్లికి, ఆందోళన కల్గిస్తుంది. వ్యాపారమున ఆశించిన లాభములు కొంత తగ్గును.

అశ్వయుజం :- ఈ మాసములో గురు, శుక్రులు శుభులు. బుధుడు అర్ధశుభుడు. మిత్రులను కొంతకాలం దూరం పెట్టే అవకాశం ఉన్నది. దూరప్రయాణాలు లాభిస్తాయి. పైకి చురుకుగా కనపడక పోయినప్పటికి విద్యార్థులు పరీక్షలలో విజయాలను పొందుతారు. ఆరోగ్యం పట్ల శ్రద్ధ అవసరం. వెండి, బంగారు వ్యాపారులను నమ్మిన మిత్రులు మోసం చేస్తారు. అధిక శ్రమతో, ఆందోళనలతో పనులు చాలా ఆలస్యంగా పూర్తి అవుతాయి.

కార్తికం :- ఈ మాసములో రవి, బుధ, గురు, శుక్రులు అర్ధశుభులు. మానసిక ఆందోళనలుంటాయి. సంతానరీత్యా చిక్కులు ఎదుర్కొంటారు. ఉదర, శిర స్పంబంధ అనారోగ్యాలకు గురి కావచ్చు. రాత్రి వేళ ప్రయాణాలు పనికిరావు. విద్యార్థులకు మిత్రము ఫలితాలు లభిస్తాయి. ఉద్యోగస్తులకు అనుకూల కాలం. గుర్తింపు, గౌరవం లభిస్తాయి. వ్యాపారస్తులకు ఆహ్లాదంగా, ధనార్జనంలో ముందుకు సాగుతారు. ఉన్నత పదవులలోని వ్యక్తులు మీ లక్ష్య సాధనకు తోడ్పడతారు.

మార్గశిరం :- ఈ మాసములో రవి, బుధులు శుభులు. శుక్రుడు అర్ధశుభుడు. ఆరోగ్యం సంతృప్తికరంగా ఉంటుంది. వ్యవసాయదారులు అధికంగా శ్రమించాలి. సంతానాభివృద్ధి కలుగుతుంది. సీని, కళా రంగాలలో వారికి మంచి ఆదరణ ఉంటుంది. జర్నలిజం చేసే వారికి ఉన్నత విద్య చేసే అవకాశం ఉన్నది. కోర్టు వ్యాపారములు, వ్యవహారములు అనుకూలముగా ఉండును. దైవ దర్శనానికి చేయు ప్రయత్నాలు ఫలిస్తాయి. గృహ నిర్మాణాది కార్యక్రమములు కొనసాగుచుండును.

పుష్యం :- ఈ మాసములో రవి, బుధ, శుక్రులు శుభులు. భవిష్య ప్రణాళికలకు అనువైన కాలము. నూతన వ్యాపారం ప్రారంభం చేసే వారికి అనుకూలం. విద్యార్థులు అనుకున్న ఫలితాలను పొందలేరు. లలిత కళలపై ఆసక్తి పెరుగుతుంది. ఆశించిన ద్రవ్యం కాని, కావలసిన వస్తువులు కాని త్వరలో పొందుతారు. కొత్త పథకాలకు ఆలోచన చేస్తారు. సంతానమునకు అభివృద్ధి కలుగుతుంది.

మాఘం :- ఈ మాసములో శుక్ర, శనులు శుభులు. రవి, బుధులు అర్ధశుభులు. మీ శ్రమకు తగిన ప్రతిఫలము దక్కుతుంది. వ్యాపారస్తులకు అనుకూలమైన సమయమే అయినప్పటికి భాగస్వాములతో మెలకువ అవసరం. ఉద్యోగులకు అభివృద్ధి ఉండి, కోరిన చొట్టకు బదిలీలు పొందగలరు. కోర్టు వ్యవహారాదులు అనుకూలంగా ఉంటాయి. వ్యవసాయదారులకు ధనలాభము కలుగును. ప్రయాణములు కలసి వచ్చును. సైన్సు రంగము వారికి ఎక్కువ అభివృద్ధి కలుగును.

ఫాల్గుణం :- ఈ మాసములో శుక్ర, శనులు శుభులు. రవి అర్ధశుభుడు. విద్యార్థులు శ్రమ పడినచో కొన్నింటిలోనైనా విజయమును సాధించగలరు. వ్యవసాయదారులకు వాతావరణం అనుకూలించక చికాకుగా ఉంటుంది. ఆత్మీయులలో ఒకరి ఆరోగ్యం ఆందోళన కలిగిస్తుంది. కొనుగోళ్ళ విషయంలో శ్రద్ధ అవసరము. మధ్యవర్తిత్వం పనికిరాదు. మాసాంతములో గ్రహస్థితి కాస్త అనుకూలంగా ఉన్నది. ప్రయత్న పూర్వకముగా చేసిన పనులలో కొన్నింటి విజయమును సాధించగలరు. ఇంట్లో పోయిన వస్తువుల కోసం చేయు ప్రయత్నాలు ఫలిస్తాయి.

సంగ్రహ సంవత్సర ఫలం

పూర్వాభాద్ర : మానసిక చింత, అపకీర్తి, స్థానభ్రంశత, అనవసర గొడవలు, ఉదర సంబంధ సమస్యలు, ఋణ బాధలు, భూలాభం కలుగును.

ఉత్తరాభాద్ర : మనోలైనము, కీర్తి ప్రతిష్ఠలు, అలంకారం, సంపద వృద్ధి, కుటుంబ సౌఖ్యము, పరోపకారములు సిద్ధించును.

రేవతి : మధ్యవర్తిత్వములు, స్నేహబాంధవ్యాలు పెరుగుట, అధిక ఖర్చులు, మనశ్శాంతి తగ్గుట, అత్యవసర ప్రయాణాలు కలుగును.

ఈ రాశి వారు ఈ సంవత్సరమంతా ఘోరకష్టోద్ధరణ స్తోత్రమును, శ్రీ దుర్గా అష్టోత్తర శత నామ స్తోత్రమును పారాయణ చేసుకున్న ఉత్తమం.

స్వస్తిశ్రీచాన్దమానవికాలినామసంవత్సరపంచాంగం2019-2020

అథ జ్యోతిశ్శాస్త్ర ప్రశంసా

స్వయం స్వయంభువా సృష్టం చక్షుర్భూతం ద్విజన్మనామ్ |
వేదాంగం జ్యోతిషం బ్రహ్మ సమం వేదై ర్వినిశ్చితమ్ ||
జ్యోతిశ్శాస్త్రం మహాపుణ్యం ప్రత్యక్షమపి గోపితమ్ |
చంద్రార్కే సాక్షిణౌ తత్ర శ్రౌతస్మార్తాది సాధనమ్ ||

అథ దైవజ్ఞు లక్షణం

అద్వేషీ నిత్య సంతోషీ గణితాగమ పారగః |
ముహూర్త గుణ దోషజ్ఞో వాగ్మీ కుశల బుద్ధిమాన్ ||
శాంత శ్చాన్యుత వాక్సౌమ్య స్త్రికాలజ్ఞో జితేంద్రియః |
నిత్యకర్మరూతో యో వై స దైవజ్ఞః పరికీర్తితః ||

అథాబ్దాది కృత్యం

బ్రాహ్మే ముహూర్తే చోత్థాయ దంతధావన పూర్వకమ్ |
స్నానాది విధివత్పూర్వ ద్వర్ణాచారానుసారతః ||
అబ్దాదౌ బంధు సంయుక్తో మంగళస్నాన మాచరేత్ |
వస్త్రైరాభరణై ర్దేహ మలంకృత్య తత శ్చుచిః ||
ఉదబ్బుఖః ప్రాబ్బుభో వా దైవజ్ఞస్య తు సన్నిధౌ |
విఘ్నేశం భారతీం ఖేటాన్ దైవజ్ఞం బ్రాహ్మణా స్మరూన్ ||
సంపూజ్య వత్సర ఫలం సాంగోపాంగం యథాక్రమమ్ |
వికాస వదనో ధీమాన్ సమ్యజ్ఞాత్వా ఫలం లభేత్ ||
అబ్దాదౌ నిమ్మకుసుమం శర్కరామ్ల ఘృతై ర్యతమ్ |
మరీచ గుడ సంయుక్తం భక్షయేత్పూర్వ యామకే ||
ఆయుశ్రీ ర్లభ్యతే వర్షే మనోవ్యాధిశ్చ నశ్యతి ||
సాంగోపాంగం వత్సరస్య బ్రహ్మణో జన్మతః ఫలమ్ |
యే శృణ్వంతి క్రతుఫలం తే లభన్తి న సంశయః ||

ముహూర్తాల చూసుకునే విధానము

ఔషధ ప్రారంభము : అశ్విని, మృగశిర, పునర్వసు, పుష్యమి, హస్త, చిత్ర, స్వాతి, అనూరాధ, మూల, శ్రవణం, ధనిష్ఠ, శతభిషం, రేవతి ఈ నక్షత్రములు మంచివి. ఆది, సోమ, బుధ, గురు, శుక్రవారములు, 4, 9, 14, 30 గాక మిగిలిన తిథులు మంచివి. చంద్ర, బుధ, గురు, శుక్రులు మిథున, కన్య, ధనుః, మీన రాశుల యందు బలవంతులై ఉన్నప్పుడును, లగ్నము నుండి 6, 7, 8, 12 స్థానములు శుద్ధముగా ఉన్నప్పుడును, ఆయుర్దాయకార యోగము లందును ఔషధక్రియ ప్రారంభించటం మంచిది. జన్మ నక్షత్రములో ప్రారంభించటం మంచిది కాదు.
శస్త్ర చికిత్సలు (ఆపరేషన్లు) : శుభ నక్షత్రములు, 7,8,9,10, 11,12,13, తిథులు, శుభలగ్నములు మంచివి. కుజశనిల సమసప్తక స్థితి ఉత్తమం కాదు. లగ్నము నుండి 6,7,8,12 స్థానములు శుద్ధముగా ఉన్నప్పుడును, లగ్న చంద్రుడు కాని సమయములోను, ఆయుర్దాయకార యోగములందును మంచిది.
సిజేరియన్ ఆపరేషన్లు : పంచమశుద్ధి మరియు శస్త్ర చికిత్సకు చెప్పబడినవి ముఖ్యమైనవి. రోగనిర్ముక్త స్నానముహూర్తం : రోహిణి, పునర్వసు, పుష్యమి, ఆశ్రేష, మఘ, ఉత్తరఫల్గుని, స్వాతి, ఉత్తరాషాఢ, శతభిషం, ఉత్తరాభాద్ర రేవతులు నిషిద్ధ నక్షత్రములు. సోమ, శుక్ర వారములు నిషిద్ధము. త్రయోదశి తిథి నిషిద్ధము. మేష, కర్కట, తుల, మకర లగ్నములు మంచివి. 4, 9, 14 తిథులు ప్రశస్తములు. జన్మరాశి నుండి చంద్రుడు 2,4,5,8,9,12 స్థానముల యందున్నప్పుడు పాపులు 1,4,5,7,9,10,11 స్థానము లందు ఉన్నప్పుడు మంచిది.
ఆరోగ్య భంగ యోగములు : భరణి, కృత్తిక, ఆర్ద్ర, ఆశ్రేష, పూర్వఫల్గుని, స్వాతి, విశాఖ, జ్యేష్ఠ, పూర్వాషాఢ, ధనిష్ఠ, శతభిషం, పూర్వాభాద్ర నక్షత్రములు. ఆది, మంగళ, శని వారములు, 4, 6, 9, 12, 14 తిథులును గూడిన దినమందు రోగము ప్రారంభమైన అనారోగ్యము పెరుగును.
ఉద్యోగములో చేరుటకు : అశ్విని, రోహిణి, మృగశిర, పునర్వసు, పుష్యమి, ఉత్తర, చిత్ర, అనూరాధ, శ్రవణం, ధనిష్ఠ, ఉత్తరాభాద్ర, రేవతి నక్షత్రములు మంచివి.

శుభతిథులు, సోమ, బుధ, గురు, శుక్ర వారములు, శుభలగ్నములు గాని, లగ్నాత్ 10, 11 స్థానాలలో రవి కుజులు ఉన్నప్పుడు ఎక్కువ మంచిది.
క్రయ విక్రయాదులు : క్రయమనగా ధనమునిచ్చి వస్తువును కొనుట. విక్రయమనగా ధనమును గ్రహించి వస్తువును అమ్ముట. విక్రయమునకు పనికి వచ్చు నక్షత్రములు క్రయమునకును, క్రయమునకు పనికి వచ్చు నక్షత్రములు విక్రయమునకును పనికి రావు. భరణి, కృత్తిక, ఆశ్రేష, విశాఖ విక్రయమునకును, అశ్విని, చిత్ర, స్వాతి, శ్రవణం, శతభిషం, రేవతి క్రయమునకు శుభం. మిగిలిన నక్షత్రములు క్రయ విక్రయములు రెంటికిని పనికి వచ్చును. కేంద్ర కోణములయందు శుభులును, 3,6,11 స్థానములలో పాపులును, కుంభలగ్నం కాకుండా ఇతర లగ్నముల యందు, శుభ తిథుల యందు విక్రయములు జరుపుట మంచిది.
విపణి (Market) : 4, 9, 14 తిథులు, మంగళవారము, కుంభ లగ్నము మంచిది కాదు. అశ్విని, రోహిణి, మృగశిర, పుష్యమి, ఉత్తరఫల్గుని, హస్త, చిత్ర, అనూరాధ, ఉత్తరాషాఢ, ఉత్తరాభాద్ర నక్షత్రములు మంచివి. చంద్ర శుక్రులు లగ్నమందును, శుభులు 2,10,11 స్థానములలో ఉన్నప్పుడును, 8,12 స్థానములందు పాపులు లేకున్నప్పుడును మంచిది.
భూషణధారణము : త్రిపుష్కర దినమందును, అశ్విని, రోహిణి, పునర్వసు, పుష్యమి, ఉత్తరఫల్గుని, హస్త, స్వాతి, ఉత్తరాషాఢ, శ్రవణం, ధనిష్ఠ, శతభిషం, ఉత్తరాభాద్ర నక్షత్రముల యందును శుభము.
రత్నములు పొదిగిన ఆభరణములను ధరించుటకు : అశ్విని, కృత్తిక, రోహిణి, మృగశిర, పునర్వసు, పుష్యమి, ఉత్తరఫల్గుని, హస్త, చిత్ర, స్వాతి, విశాఖ, అనూరాధ, ఉత్తరాషాఢ, శ్రవణం, ధనిష్ఠ, శతభిషం, ఉత్తరాభాద్ర, రేవతి మంచివి. ఆది, మంగళ వారములు, మేష, సింహ, వృశ్చిక లగ్నములు శుభప్రదములు.
ముత్యాలతో గూడిన ఆభరణములను ధరించుటకు : సోమ, శుక్రవారాలు, పుష్యభ, కర్కట, తుల లగ్నములు, అశ్విని, రోహిణి, మృగశిర, పునర్వసు, పుష్యమి, ఉత్తరఫల్గుని, హస్త, చిత్ర, స్వాతి, ఉత్తరాషాఢ, శ్రవణం, అనూరాధ, ధనిష్ఠ, శతభిషం, ఉత్తరాభాద్ర, రేవతి ఈ నక్షత్రములు మంచివి.
వెండి బంగారు పాత్రల యందు భోజనమునకు : సోమ, బుధ, గురు, శుక్రవారములు, అశ్విని, రోహిణి, మృగశిర, పుష్యమి, ఉత్తరఫల్గుని, హస్త, చిత్ర, అనూరాధ, ఉత్తరాషాఢ, ఉత్తరాభాద్ర, రేవతి నక్షత్రములు, అమృత యోగములు ఆరోగ్యప్రదములు.
నాణెములు ముద్రించుటకు : అశ్విని, రోహిణి, మృగశిర, పునర్వసు, పుష్యమి, ఉత్తరఫల్గుని, హస్త, చిత్ర, స్వాతి, అనూరాధ, ఉత్తరాషాఢ, శ్రవణం, ధనిష్ఠ, శతభిషం, ఉత్తరాభాద్ర, రేవతి ఈ నక్షత్రములు, ఆది, మంగళ, బుధ, గురు, శుక్రవారములు, 3, 5, 8, 10, 13, 15 తిథులును శుభము. మేష, సింహ, వృశ్చిక, మకర, కుంభ లగ్నములు, అంశలును మంచివి. గురు, శుక్రులు సప్తమమందు శ్రేష్ఠం కాదు.
నూతన వస్త్రములను శుద్ధి చేయుటకు : శుక్లపక్షములో 4, 6, 9, 12, 14, 15 తిథుల యందు, కృష్ణ పక్షములో 8, 14, 15 తిథుల యందును, మాస సంక్రాంతులు, శ్రాద్ధ దినములు, బుధ శని వారములు నిషిద్ధములు. అశ్విని, పునర్వసు, పుష్యమి, హస్త, చిత్ర, స్వాతి, విశాఖ, అనూరాధ, ధనిష్ఠ, ఉత్తరాభాద్ర నక్షత్రములు మంచివి.
నూతన శయ్యా, ఆసన, పాదుకలను ఉపయోగించుటకు : అశ్విని, భరణి, రోహిణి, మృగశిర, పునర్వసు, పుష్యమి, ఉత్తరఫల్గుని, హస్త, చిత్ర, అనూరాధ, ఉత్తరాషాఢ, శ్రవణం, ఉత్తరాభాద్ర, రేవతి నక్షత్రములు మంచివి.
ఋణమును ఇచ్చుటకు : అశ్విని, మృగశిర, పునర్వసు, పుష్యమి, చిత్ర, స్వాతి, విశాఖ, అనూరాధ, శ్రవణం, ధనిష్ఠ, శతభిషం, రేవతులు ప్రశస్తము. మేష, కర్కాటక, తుల, మకర లగ్నములు శుభము. బుధవారము నిషిద్ధము. అష్టమశుద్ధి, కోణముల యందు శుభస్థితి ఉండవలెను. ఋణమును మంగళవారమున తీసికొనగూడదు. బుధవార మందు ఋణమును తీసికొనవలెను. మంగళవారమున ఋణమును తీర్చివేయ వలెను. రవి, కుజ సంక్రాంతుల యందు, వృద్ధి యోగమందును, హస్త నక్షత్రముతో గూడిన ఆదివారమందును ఋణము తీసికొనరాదు.

సంగీత నృత్యారంభమునకు : రోహిణి, మృగశిర, పుష్యమి, ఉత్తరఫల్గుని, హస్త, అనూరాధ, జ్యేష్ఠ, ఉత్తరాషాఢ, ధనిష్ఠ, శతభిషం, ఉత్తరాభాద్ర, రేవతి నక్షత్రములు, ఆది, సోమ, బుధ, గురు, శుక్ర వారములు మంచివి. చంద్రుడు మిథున, కన్యల యందున గాని, లగ్నమందు బుధుడును, చతుర్థమునకు శుభ గ్రహస్థితి గాని, వీక్షణ గాని మంచిది. **సేవకులను నియమించుకొనుటకు :** అశ్విని, మృగశిర, పుష్యమి, హస్త, చిత్ర, అనూరాధ, రేవతి నక్షత్రములు రవి, బుధ, గురు, శుక్రవారములు శుభము. శుభ గ్రహములు లగ్నమందును, రవి, కుజులు దశమ, ఏకాదశముల యందు శ్రేష్ఠము. స్వామి, సేవకులకు యోని మైత్రి యుండవలెను. గ్రహమైత్రి ఉండవలెను.

సిరామోక్షణము (Blood-Letting; Operation) : అశ్విని, రోహిణి, మృగశిర, పుష్యమి, హస్త, చిత్ర, స్వాతి, అనూరాధ, జ్యేష్ఠ, శ్రవణం, శతభిషం నక్షత్రములు, ఆది, మంగళ, గురు వారములు మంచివి.

పంటల కోతలకు : భరణి, కృత్తిక, మృగశిర, ఆర్ద్ర, పుష్యమి, ఆశ్లేష, మఘ, పూర్వఫల్గుని, ఉత్తరఫల్గుని, హస్త, చిత్ర, స్వాతి, జ్యేష్ఠ, మూల, పూర్వాషాఢ, ఉత్తరాషాఢ, శ్రవణం, ధనిష్ఠ, పూర్వాభాద్ర, ఉత్తరాభాద్ర, నక్షత్రములందును, ఆది, సోమ, బుధ, గురు, శుక్రవారము లందును, 4,9,14 తిథులు కాకుండ మిగిలిన తిథుల యందును, వృషభ, సింహ, వృశ్చిక, కుంభ లగ్నములందును శ్రేష్ఠము.

ధాన్యమర్దనము (మహాసాలు) : రోహిణి, మఘ, పూర్వఫల్గుని, ఉత్తరఫల్గుని, జ్యేష్ఠ, అనూరాధ, మూల, శ్రవణం, రేవతి నక్షత్రములు, సింహలగ్నము కాని గురు శుక్రలున్న లగ్నము గాని శుభప్రదము. రోహిణి యందు ధాన్యమర్దనము, హస్త యందు బీజావాపము, ఉత్తరాషాఢ యందు ధాన్యసంగ్రహము ఎక్కువ ప్రశస్తమైనవి.

ధాన్యమును నిల్వచేయుట : అశ్విని, రోహిణి, మృగశిర, పునర్వసు, పుష్యమి, ఉత్తరఫల్గుని, హస్త, చిత్ర, స్వాతి, అనూరాధ, మూల, ఉత్తరాషాఢ, శ్రవణం, ధనిష్ఠ, శతభిషం, ఉత్తరాభాద్ర, రేవతులు, వృషభ, మిథున, సింహ, కన్యా, వృశ్చిక, ధనుస్సు, మకర, కుంభ, మీన లగ్నములు, సోమ, బుధ, గురు, శుక్ర వారములు మంచివి.

ధాన్యవృద్ధి (వ్యాపారము) : అశ్విని, రోహిణి, పునర్వసు, పుష్యమి, ఉత్తరఫల్గుని, హస్త, స్వాతి, అనూరాధ, ఉత్తరాషాఢ, శ్రవణం, ధనిష్ఠ, శతభిషం, ఉత్తరాభాద్ర, రేవతి ఈ నక్షత్రములయందును, రిక్త తిథులు, పర్వములను విడిచి మిగిలిన తిథుల యందును, సౌమ్య వారములందును, గురు శుక్ర మౌఢ్యములు లేని కాలమందును, సూర్యుడు దశమమందును, చంద్రుడు నాల్గంటను, గురువు లగ్నమందును ఉన్నప్పుడును, శుభ శకునములు కలుగుచున్నప్పుడును ఆరంభించవలెను.

కొత్త ధాన్య పంట : అశ్విని, మృగశిర, పునర్వసు, పుష్యమి, హస్త, చిత్ర, స్వాతి, అనూరాధ, శ్రవణం, ధనిష్ఠ, శతభిషం, రేవతి నక్షత్రములు, శుభగ్రహయుత, దృష్ట లగ్నములు శ్రేష్ఠము. 1, 6, 11 తిథులు, వర్ష దుర్ముహూర్తములు, శని మంగళ వారములు, పుష్య చైత్ర మాసములు నిషిద్ధము.

రాజదర్శనము : అశ్విని, రోహిణి, మృగశిర, పుష్యమి, ఉత్తరఫల్గుని, హస్త, చిత్ర, అనూరాధ, ఉత్తరాషాఢ, శ్రవణం, ధనిష్ఠ, ఉత్తరాభాద్ర, రేవతి శుభప్రదములు.

శిల్పవిద్యా ముహూర్తము : అశ్విని, రోహిణి, మృగశిర, పునర్వసు, పుష్యమి, ఉత్తర ఫల్గుని, హస్త, చిత్ర, స్వాతి, అనూరాధ, ఉత్తరాషాఢ, శ్రవణం, ధనిష్ఠ, శతభిషం, ఉత్తరాభాద్ర, రేవతి నక్షత్రములు మంచివి. బుధ గురువులు లగ్నమునుండి 1 లేక 10 స్థానములలో యున్నప్పుడును, చంద్రుడు బుధ గురు వర్గల యందున్నప్పుడును చాలా మంచిది.

అద్దె ఇంటి ప్రవేశము : శుభతిథులు, శుభనక్షత్రములు, శుభవారములు, శుభలగ్నములు మంచివి.

మైత్రి సంధాన ముహూర్తము : పుష్యమి, పూర్వఫల్గుని, అనూరాధా నక్షత్రములు, అష్టమీ ద్వాదశులు, తైత్తిల కరణము, శుక్ర యుత దృష్టమైన లగ్నము ప్రశస్తము.

విదేశీ ప్రయాణములు : అశ్విని, మృగశిర, పునర్వసు, పుష్యమి, హస్త, అనూరాధ, మూల, శ్రవణం, ధనిష్ఠ, రేవతి నక్షత్రములు, 2,3,5,7,10,11,13 తిథులు, మేష, వృషభ, కర్కాటక, కన్య, తుల, ధనుస్సు, మీన లగ్నములు, శుభ చంద్ర స్థితి, 7, 8 స్థానముల శుద్ధి, లగ్నమునకు పాపగ్రహదృష్టి లేకుండుట, చంద్ర రాహువుల కలయిక

లేని సమయములోను, లగ్నములో గురువు కాని, శుక్రుడు కాని ఉన్న చాలా మంచిది. **యాత్రా ప్రయాణములు :** గురు, శుక్ర మౌఢ్యములు లేని సమయములలోను, సంక్రమణము కాని దినములు, అశ్విని, మృగశిర, పునర్వసు, పుష్యమి, హస్త, అనూరాధ, మూల, శ్రవణం, ధనిష్ఠ, రేవతి నక్షత్రములు, 2,3,5,7,10,11,13 తిథులు, మేష, వృషభ, కర్కాటక, కన్య, తుల, ధనుస్సు, మీన లగ్నములు, శుభ చంద్ర స్థితి, సప్తమ, అష్టమ స్థానముల శుద్ధి, లగ్నమునకు పాపగ్రహదృష్టి లేకుండుట. లగ్నములో కాని, భాగ్యములో కాని గురువు ఉన్న చాలా మంచిది.

దేవతా ప్రతిష్ఠ : సింహ లగ్నమందు సూర్యుని, కుంభమందు బ్రహ్మను, కన్యయందు విష్ణువును, మిథునమందు శివుని, మిథున కన్యా ధనుర్మీనముల యందు దుర్గా దక్షిణామూర్త్యాది దేవతలను, మేష, కర్కాట, తులా, మకరములయందు చతుష్పత్తి యోగినీ ప్రభృతులగు క్షుద్ర దేవతలను, స్థిర లగ్నములందు నిఖిల దేవతలను ప్రతిష్ఠించుట ప్రశస్తము.

సూర్యుని హస్త నక్షత్రమందును, చంద్రాద్వయ గ్రహములను పుష్యమి నక్షత్రమందును, మహాదేవ బ్రహ్మలను పుష్యమి శ్రవణం అభిజిత్తుల యందును, కుబేరుని, స్కందుని అనూరాధ యందును, దుర్గా ప్రభృతి దేవతలను మూలా నక్షత్ర మందును, లక్ష్మీ వ్యాస వాల్మీక్యగస్త్యులను సప్తర్షిధిష్ఠిత నక్షత్ర మందును, గణేశ యక్ష సర్ప (వాసుక్యాదులు) భూతాదులను (దేవయోనులు) రేవతి యందును, ఇంద్రుని, కుబేరుని, విడిచి మిగిలిన లోకపాలరును ధనిష్ఠ యందును, ఇంకను మిగిలిన దేవతలను రోహిణి, ఉత్తరా త్రయముల యందును ప్రతిష్ఠించుట శుభప్రదము.

బీజావాపనము - ఫణి చక్రము : రాహ్వాధిష్ఠిత నక్షత్రము నుండి మొదటి 8 నక్షత్రములు మంచివి; 9,10,11 శుభము; 12 అశుభము; 13,14,15 శుభము; 16 అశుభము. 17,18,19 శుభము; 20 అశుభము; 21,22,23 శుభము; 24,25,26,27 అశుభము.

గల గ్రహా : 1,4,7,8,9,13,14, పౌర్ణమి (అమావాస్య) ఈ 8 తిథులును రెండు పక్షములయందును గలగ్రహములని వ్యవహరింపబడును. ఈ తిథులయందు క్షౌర, విద్యారంభ, ప్రతోద్దేశ, చూడాప్రత, వివాహ, కర్ణవేదలను ఆచరింపదగదు. **గలగ్రహా న కర్తవ్యం యదీచ్ఛేత్ప్రత్ర జీవితం.** గలగ్రహ దోషము వసంత ఋతువులో ఉండదు.

ముహూర్త దోషములు - వాటి మినహాయింపులు
ఏకవింశతి మహాదోషములు

- 1. పంచాంగ శుద్ధిరాహిత్యము :** ముహూర్త లగ్నమునకు శుభతిథి, శుభవార, శుభ నక్షత్ర, శుభయోగ, శుభకరణములు లేకుండుటను పంచాంగ శుద్ధిరాహిత్యమంటారు.
 - 2. సూర్యసంక్రమణము :** సూర్యసంక్రమణమున ఉపనయన వివాహాది శుభకార్యములు చేయకూడదు. మేషాదిరాశులలోనికి సూర్యుడు ప్రవేశించిన సమయమునకు పూర్వము 6 గం. 24 ని.లు, తరువాత 6 గం. 24 ని.లు తప్పక విడువవలెను.
 - 3. పాపషడ్వర్గము :** లగ్నము, హోరా, ద్రేక్కాణ, నవాంశ, ద్వాదశాంశ, త్రింశాంశమును వర్గషట్టమునకు షడ్వర్గమని పేరు. షడ్వర్గాధిపతులు పాపగ్రహములయినచో, పాపషడ్వర్గమంటారు. శుభగ్రహములయినచో శుభషడ్వర్గమంటారు. పాప షడ్వర్గము దోషము, శుభ షడ్వర్గము ప్రశస్తము. 'షడ్వర్గః శుభదః శ్రేష్ఠః వివాహ స్థాపనాదిషు' షడ్వర్గాధిపతులలో నలుగురు శుభులు అయినను మంచిదే. 'ముహూర్త లగ్న షడ్వర్గ కునవాంశ గ్రహోద్భవాః । యే దోషా స్సాన్నిహంత్యేవ యత్రైకాదశగః శశీ' అనునది కశ్యప వచనము. కావున చంద్రుడు 11లో ఉన్నచో పాపషడ్వర్గ దోషము హరించును.
 - 4. కునవాంశము :** కాలామృతకారుని వచనం బట్టి లగ్నం కంటే శుభనవాంశ బలమైనదని తెలియవలెను (అగ్నాన్నాంశో బలీ). మిథున, కన్య, తులా, వృషభ నవాంశలు శుభప్రదములు. తక్కిన నవాంశలు కునవాంశలు. అంత్య నవాంశము పనికిరాదు. కాని, అంత్యనవాంశము వర్జితమాంశమయిన దోషము లేదు. చరరాశి యొక్క ప్రథమ నవాంశము వర్జితమాంశమయినను గ్రాహ్యము గాదు.
- కునవాంశ దోషాపవాదము :**
(1) లగ్నమందు గురువు ఉంటే లగ్న, నవాంశ, పాపషడ్వర్గ దోషములు హరింపబడును. ఇందుకు జ్యోతిర్నిబంధము - **అగ్న దోషాంశదోషాః యే దోషాః షడ్వర్గగాశ్చయే । హస్తా తాన్ లగ్నగో జీవో మేఘసంఘ మివానిలః ॥**

(2) నవాంశ, గ్రహ, షడ్వర్ణ, లగ్నజనిత దోషములను ఏకాదశ మందున్న చంద్రుడు నశింపజేయును. కునవాంశ గ్రహోద్భూతాః షడ్వర్ణ క్షణలగ్నజాః । శశిన్యేకాదశే సర్వే దోషా నశ్యన్తి వై ధ్రువమ్ ॥

5. ఉదయాస్త శుద్ధిరాహిత్యము : ఉదయ అనగా లగ్నము. అస్త అనగా సప్తమము. ఈ రెండింటి శుద్ధి లేకపోవుట వలన ఉదయాస్త శుద్ధిరాహిత్యమనెడు దోషము కలుగుతుంది. ఉదయాస్త శుద్ధి ఈ దిగువ చెప్పబడిన అంశముల వలన కలుగును.

1. లగ్నాధిపతి లగ్నమందు ఉన్నను/చూచినను, నవాంశ లగ్నాధిపతి నవాంశ లగ్నమందు ఉన్నను/చూచినను, ఉదయశుద్ధి అగును. ఇది వరుసకు ప్రశస్తము.
2. లగ్నమందు నవాంశాధిపతి ఉన్నను/చూచినను, లగ్నాధిపతి నవాంశ లగ్నమందు ఉన్నను/చూచినను, ఉదయశుద్ధి అగును. ఇది వరుసకు ప్రశస్తము.
3. సప్తమ భావాధిపతి సప్తమందు ఉన్నను/చూచినను, సప్తమ నవాంశాధిపతి సప్తమ భావమందు ఉన్నను/చూచినను సప్తమశుద్ధి. ఇది కన్యకు శుభప్రదము.
4. నవాంశలగ్నాధిపతి యొక్క శుభమిత్రగ్రహము నవాంశ లగ్నమును కాని, లగ్నమును కాని చూచిన యెడల వరుసకు శుభప్రదము. సప్తమ నవాంశాధిపతి యొక్క శుభ మిత్ర గ్రహము సప్తమాంశను గాని, లగ్నము యొక్క సప్తమ రాశిని గాని చూచిన యెడల వధువునకు శుభప్రదము.

6. కర్తరి : లగ్నమునకు ద్వితీయమునందు వక్రగ్రహ పాపగ్రహము, ద్వాదశమందు ఋజు పాపగ్రహము ఉన్నచో కర్తరి దోషమేర్పడును. అనగా రెండు పాప గ్రహములు పరస్పరము అభిముఖముగా సంపరించుచు కత్తెర చేయునట్లు లగ్నమును ఛేదించును. **కర్తరి దోష పరిహారము :**

1. ద్వితీయమందు శుభగ్రహము లేక ద్వాదశమందు గురువు ఉన్నట్లయితే కర్తరి దోషము ఉండదు. శుభైః ధనస్థై రథ వాస్త్యగే గురా న కర్తరీ స్యాదిహ భాగ్గవో విదుః.
2. ద్వితీయమందు ఋజుగ్రహము, ద్వాదశమందు వక్రగ్రహమున్నను కర్తరి యుండదు.
3. లగ్నమందు శుభగ్రహమున్నను కర్తరి దోషము నివారించ బడును.

శుభగ్రహాయుతం లగ్నం క్రూరయో ర్వాస్తి కర్తరీ.

4. కర్తరి చేయు గ్రహము నీచయందున్నను, శత్రుక్షేత్ర మందున్నను, అస్తంగతుడైనను కర్తరి దోషముండదు. **పాపయోః కర్తరీ కర్త్రోః శత్రు నీచ గృహస్థయోః । యదా చాస్తగతయో ర్వాస్తి కర్తరీ నైవ దోషదా ॥**
5. బలోపపన్నమయిన సూర్యుడు గాని, చంద్రుడు గాని లగ్న మందున్నచో కర్తరి దోషము పోవును.
6. బుధ, గురు, శుక్రలలో ఎవరైనను కేంద్ర, త్రికోణములలో ఉన్నచో కర్తరి దోషము పోవును. **క్రూర కర్తరి సంయుక్తం లగ్నం చంద్రం చ న త్యజేత్ । కేంద్ర త్రికోణ సంస్థేషు గురు భాగ్గవ విత్పువేత్ ॥**
7. **భృగుషట్కము :** లగ్నమునకు శుక్రుడు షష్ఠ స్థానమందుండుట దోషము. షష్ఠ మందున్నప్పటికిని ఆ షష్ఠస్థానము శుక్రునకు నీచరాశి యగు కన్య అయినను శత్రుక్షేత్ర ములగు కర్కాటక సింహ ధనుస్సులైనను దోషము గాదు. **శత్రు నీచర్షగః శుక్రో న దూష్యోహ్యారి సంస్థితః.**

8. కుజాష్టమము : లగ్నమునకు అష్టమస్థానమందు కుజుడుంటే దోషము. కుజుడు అస్తంగతుడయినను, నీచరాశియగు కర్కాటక మందున్నను, శత్రు క్షేత్రములగు మిథున, కన్యల యందున్నను కుజాష్టమ దోషముండదు. **అస్తగే నీచే భామే శత్రు క్షేత్ర గతేపి వా । కుజాష్టమోద్భవో దోషో న కింఛిదివి విద్యతే ॥** కాని కాలామృతకారునకు భృగుషట్క కుజాష్టమ దోషాపవారములు సమృతము కాదు.

9. షష్ఠాష్ట రిఃఫ చంద్రుడు : లగ్నమునకు షష్ఠమందుగాని అష్టమ మందుగాని, ద్వాదశమందుగాని చంద్రుడున్నచో, షష్ఠాష్ట రిఃఫ చంద్ర దోషమనబడును. అయితే చంద్రుడు పై స్థానాలలో ఉన్న అన్యప్రాశనము శుభమని నారదవచనము.

దోషాపవదము : 1. ఆ రాశి వృశ్చికమయినను, నీచ నవాంశ యైనను అయిన యెడల దోషము ఉండదు. **నీచే నీచనవాంశకే శశిని రిఃఫాష్టారి దోషోపి న ॥**

2. లగ్నమందు గురువు గాని, శుక్రుడు గాని బలముగా నుండినను, శుభవర్ణములను

పొందిన చంద్రుడు శుభగ్రహముచే చూడబడినను, వృద్ధి చంద్రుడు శుభదృష్టి పొందినను దోషము ఉండదు.

10. అష్టమ లగ్నము : వధూవరుల జన్మలగ్నములకు గాని, జన్మ రాశులకు గాని అష్టమ రాశి వివాహ ముహూర్త లగ్నమగుట దోషము. **దోష పరిహారము (1)** జన్మ లగ్నాధిపతి లేక జన్మ రాశ్యాధిపతి మరియు వివాహ ముహూర్త లగ్నాధిపతి ఒకే గ్రహమైనను లేక పరస్పర మైత్రి యున్నను అష్టమ లగ్న దోషపరిహారమగును. ఇందుకు ముహూర్త చింతామణి - **ఏకాధిపత్యే రాశీశే మైత్రే వా నైవ దోషకృత్** మరియు ముహూర్త గణపతి - **వృషభో వృశ్చికో మీనః కన్యా మకర కర్కటాః । లగ్నేష్యేతేషు నో దోషో జన్మత హ్యష్టమేష్యపి** (2) అష్టమలగ్నాధిపతి కేంద్రమందుండి శుభ గ్రహములచే చూడబడినను, అష్టమ లగ్న దోషము పరిహారమగును. **లగ్నాదష్టమ రాశీశః కేంద్రగః శుభవీక్షితః । యద్వష్టమ గతస్సోక్త దోష మాశు వ్యపోహతి ॥** (3) అష్టమ లగ్నాధిపతి శుభ నవాంశ యందున్నను, స్వక్షేత్ర మందున్నను, మిత్రక్షేత్ర మందున్నను అష్టమలగ్న దోషము ఉండదు.

11. విషఘటీ దోషము : విషఘటికలు మూడు విధములు. (1) తిథి విషఘటికలు, (2) వార విషఘటికలు, (3) నక్షత్ర విష ఘటికలు. (వర్ణము లేక త్యాజ్యము).

12. దుర్బుహూర్తము : దీనిని వార దుర్బుహూర్తమంటారు.

13. సగ్రహ చంద్రుడు: చంద్రుడు మరియు గ్రహముతో కలిసినచో సగ్రహచంద్ర దోషము అనబడుతుంది. కాలామృతము ప్రకారము చంద్రుడు రవితో కలిస్తే దారిద్ర్యము, కుజునితో కలిస్తే మరణము, శుక్రునితో కలిస్తే సవతి, బుధునితో కలిస్తే వైరాగ్యము, రాహువుతో కలిస్తే కలహము, కేతువుతో కలిస్తే దుఃఖము. కాని, చంద్రుడు బుధునితో కలిసిన శుభము, గురువుతో కలిసిన సౌఖ్యము అని కొందరి అభిప్రాయము.

చంద్రే సూర్యాది సంయుక్తే దారిద్ర్యం మరణం శుభమ్ ।

సౌఖ్యం సాపత్యం వైరాగ్యం పాపద్వయాయుతే మృతిః ॥

మరియు చంద్రుడు రెండు పాపగ్రహములతో కలిసినచో దంపతులకు మరణము కలుగును. ఇందుకు **పాపద్వయాయుతే చంద్రే దంపత్యో ర్మరణం ధ్రువమ్** అనునది నారద పురాణోక్తి. చంద్రుడు రెండు లేక అంతకంటే ఎక్కువ శుభగ్రహములతో కలిసిన యెడల భర్త విదేశములకు పోవును. **శశియుతైః దీర్ఘప్రవాసః శుభైః** అనునది వశిష్ఠ వచనము. చంద్రుడు సూర్యాది గ్రహములతో కలిసినను, నక్షత్రాంతర్గతుడైనను సగ్రహచంద్ర దోషము ఉండదని కొందరి అభిప్రాయము.

సగ్రహ చంద్ర దోష పరిహారము : (1) స్వకీయవర్ణములోను, కేంద్ర మందును ఉన్న గురువు చంద్రుని చూచిన యెడల సగ్రహ దోషము నివారించబడును. (2) చంద్రుడు స్వక్షేత్రమగు కర్కాటకమందున్నను, సోచ్ఛయగు వృషభమందున్నను, మిత్ర క్షేత్రములగు సింహ, మిథున, కన్యల యందు ఉన్నను, వర్షోత్తమగతుడైనను, సగ్రహచంద్ర దోషము ఉండదు. దంపతులకు శ్రేయము కలుగును. **వర్షోత్తమ గతే చంద్రే స్సోచ్ఛే మిత్రర్షగే తథా । యుతిదోషశ్చ న భవేత్ దంపత్యైః శ్రేయసే సదా ॥**

14. గండాంతము : గండాంతము 3 విధములు. (1) తిథి గండాంతము, (2) నక్షత్ర గండాంతము, (3) లగ్న గండాంతము.

తిథి గండాంతము : పంచమి తిథి యొక్క చివరి 24ని.లు మరియు షష్ఠి తిథి యొక్క మొదటి 24 ని.లు కలిసి 48 ని.ల కాలమును, దశమి యొక్క చివరి 24 ని.లు ఏకాదశి యొక్క మొదటి 24 ని.లు కలిసి 48 ని.ల కాలము, పౌర్ణమి యొక్క చివరి 24 ని.లు పాడ్యమి యొక్క 24 ని.లు కలిసి 48 ని.ల కాలము తిథి గండాంతములు అగును. **తదైవ తిథి గండాంతం నాస్తీందౌ బలశాలినీ** అను శాకల్యసంహిత వచనము ప్రకారము, ముహూర్త లగ్నమునకు చంద్రుడు బలముగా నున్నట్లయితే తిథి గండాంతదోషము పోవును.

నక్షత్ర గండాంతము : రేవతి యొక్క చివరి 48 ని.లు అశ్విని యొక్క మొదటి 48 ని.లు కలిసిన కాలము, ఆశ్లేష చివరి 48 ని.లు మఘ యొక్క మొదటి 48 ని.లు కలిసిన కాలము, జ్యేష్ఠ చివరి 48 ని.లు మూల మొదటి 48 ని.లు కలిసిన కాలము నక్షత్ర గండాంతములు అగును. నక్షత్రగండాంతదోషము నక్షత్రశాంతిచే పరిహరింప బడును.

లగ్న గండాంతము : మీనము యొక్క చివరి 12 ని.ల మేషము యొక్క మొదటి 12 ని.ల మొత్తము 24 ని.ల, కర్కాటకము యొక్క చివరి 12 ని.ల సింహము యొక్క మొదటి 12 ని.ల మొత్తము 24 ని.ల, ఇట్లే వృశ్చికము యొక్క చివరి 12 ని.ల ధనుస్సు యొక్క మొదటి 12 ని.ల మొత్తము కలిసి 24 ని.ల. ఈ మూడును లగ్న గండాంతములు అంటారు. **తదైవ లగ్నగండాంతం నాస్తి జీవే బలాన్వితే** అనునది శాకల్య సంహితా వచనము. కావున, గురువు బలముగా ఉన్నట్లయితే, లగ్న గండాంత దోషము పరిహరింపబడుతుంది. తిథి, నక్షత్ర, లగ్న, గండాంత దోషములు అభిజిన్ముహూర్తమందు నివారించబడును. ఇందుకు పశిష్ట పచనము గండాంత దోష మఖిలం ముహూర్తోభి జిదాహ్వాయః । హన్తి యద్వస్యగం వ్యాధః పక్షి సంఘ మివాఖిలమ్ ॥ మరియు ఈ త్రివిధ గండాంత దోషములు, కేంద్రమందున్న శుభగ్రహము వలన గాని, 11వ స్థానమందున్న చంద్రుని వలన గాని పరిహరింప బడును. **తిథ్యాదీనాం సంధిదోషం తథా గండాంతసంజ్ఞితమ్ । హన్తి లాభగతశ్చంద్రః కేంద్రగో వా శుభగ్రహః ॥** అలాగే సౌర, చంద్ర, బార్హస్పత్యాబ్జముల ఆద్యంతముల యందు శుభకర్మల విషయమై మూడు దినములు వర్షింప వలెను.

15. ఖర్జూర లేక ఏకార్గళము : 27 నైసర్గిక యోగములలో విషంభ, అతిగండ, శూల, గండ, వ్యాఘాత, వజ్ర, వృతీపాత, పరిఘ, వైద్యుతి అనునవి 9 దుష్టయోగములు. ఈ 9 దుష్ట యోగములలో ఏదైన ఒక దుష్ట యోగమున్నప్పుడు, సూర్యుడున్న నక్షత్రము నుండి చంద్రుడున్న నక్షత్రము వరకు లెక్కించగా విషమ సంఖ్య వచ్చిన యెడల ఖర్జూరికా లేక ఏకార్గళ దోషము కలుగును. ఈ గణనయందు అభిజిన్నక్షత్రమును కూడ తీసుకొనవలయును.

దోషాపవాదము : కాలామృతములో - స్వాతాం శీతగుభాస్వరో యది తయోః దృష్టి ర్విధో మృత్యుకృత్ - అని చెప్పబడుట వలన, ఏకరేఖాంగత నక్షత్రములందు సూర్య చంద్రులు ఉన్నప్పటికీ, పరస్పర దృష్టి కలిగినప్పుడు మాత్రమే ఏకార్గళదోషము గలుగును. లేని యెడల ఏకార్గళదోషమని చెప్పరాదు. వీరిలో 4వ పాదమున నొకగ్రహము, 1వ పాదమున నొక గ్రహము, నుండగాను లేక 2వ పాదమున నొక గ్రహము, 3వ పాదమున నొక గ్రహము నుండగాను పరస్పర దృష్టి కలుగుతుంది. సమాన పాదములో నున్నను దృష్టియుంటుంది. **(ఖర్జూరిక సమాంప్రీభం)** అటువంటప్పుడు ఏకార్గళ దోషము కలుగుతుంది. కాని, ఇతర పాదములలో నున్నప్పుడు మాత్రము ఏకార్గళ దోషముండదు. ఇందుకు దైవజ్ఞ విలాసము - **చతుర్గస్త్యాద్యపాద మాద్యగస్త్య చతుర్గమ్ । ద్వితీయగ స్త్యతీయస్థం తృతీయస్థో ద్వితీయగమ్ ॥ సమాంప్రీ వేధ స్పర్శత విజ్ఞేయం దిష్ట్యమండలమ్ ॥** **దోషపరిహారము :** రవి చంద్రులు బలముగా నుండినచో ఏకార్గళ దోషముండదని ముహూర్త చింతామణిలో చెప్పబడినది.

16. వేధ : 1. పంచశలాక వేధ. 2. సప్తశలాక వేధ అని వేధ రెండు రకములు. వధూప్రవేశమునకు, కన్యాదానాది మహా దానములకు, కన్యావరణము, వివాహమునకు పంచశలాకవేధ అవశ్యము విచారణ చేయవలెను. మరియు **వేధోయం కరపీడనే నిగదితో నాన్వేష తేషు స్మృతాః** అనుటవలన పంచశలాకవేధ వివాహమందు అవశ్యము విచారణ చేయవలెను. ఇతర శుభకర్మ లందు సప్తశలాక వేధ విచారణ చేయవచ్చును. **పంచశలాక వేధ :** (1) కృత్తిక - విశాఖ, (2) రోహిణి - అభిజిత్, (3) మృగశిర - ఉత్తరాషాఢ, (4) ఆర్ద్ర - పూర్వాషాఢ, (5) పునర్వసు - మూల, (6) పుష్యమి - జ్యేష్ఠ, (7) ఆశ్లేష - ధనిష్ఠ, (8) మఘ - శ్రవణము, (9) పూర్వఫల్గుని - అశ్విని, (10) ఉత్తరఫల్గుని - రేవతి, (11) హస్త - ఉత్తరాభాద్ర, (12) చిత్త - పూర్వాభాద్ర, (13) స్వాతి - శతభిషం, (14) అనూరాధ - భరణి. ఈ 14 జంట నక్షత్రములును పరస్పరము వేధ కలిగియుండును. అంటే ఈ జంట నక్షత్రములలో నేదైనయొక నక్షత్ర మందు గ్రహము ఉన్నచో రెండవ నక్షత్రమునకు ఆ గ్రహము యొక్క వేధ గలుగును. ఇది దోషము. ఈ విధముగ గ్రహవేధయున్నప్పుడు వివాహము జరిగినచో రవివేధ వలన వైధవ్యము, కుజవేధ వలన పుత్ర శోకము. బుధవేధ వలన వంధ్యా యోగము, గురువేధ వలన సంన్యాసము, శుక్రవేధ వలన కేవలము స్త్రీ సంతానము, చంద్ర, శని, రాహు వేధల వలన దాస్యము గలుగును. **రవివేధే చ వైధవ్యం పుత్రశోకో**

భవేత్ కుజే । వంధ్యా పండితవేధే దీక్షాకరణం కరోతి గురువేధే । భృగుసుత వేధే పుత్రీ దాసీ రవిజేండు రాహు సంభూతే ॥

పాదవేధ విచారణ : జంట నక్షత్రములలో గ్రహము ఏదైన నక్షత్రము యొక్క ప్రథమ పాదమందుండెనేని, ద్వితీయ నక్షత్రము యొక్క చతుర్థ పాదమును, చతుర్థ పాదమునందున్న గ్రహము ప్రథమ పాదమును వేధచేయును. ద్వితీయ పాదమందున్న గ్రహము తృతీయ పాదమును, తృతీయ పాదమందున్న గ్రహము ద్వితీయ పాదమును వేధ చేయును. **ఆద్యాంశేన చతుర్థాంశః చతుర్థాంశేన చాదిమమ్ । ద్వితీయేన తృతీయం తు తృతీయేన ద్వితీయకమ్ ॥** కావున, ఏ నక్షత్ర పాదములో గ్రహముందో, తద్విధ నక్షత్ర పాదమును విడిచిన తక్కిన పాదములు గ్రాహ్యములని చెప్పబడినది. ఇందుకు రాజమూర్తాండము యస్మిన్ పాదే గ్రహ స్తిష్ఠేత్ శుభో వా యది వా శుభః । **తేనాంప్రీణాభాషాదోయో విద్ధోనేష్టః పరే శుభాః ॥** కాని, శుభగ్రహము విధనక్షత్రముచే వేధపొందిన పాదము మాత్రమే నింద్యము. కాని, పాపగ్రహముచే విధ నక్షత్రమును పూర్తిగా విడువవలెను. **ధిష్ఠ్యం సౌమ్యగ్రహై ర్విధం పాదమాత్రం పరిత్యజేత్ । క్రూరైస్తు సకలం త్యాజ్యమితి వేధ వినిశ్చయః ॥**

పాపగ్రహముచే గాని శుభగ్రహముచే గాని, విధ నక్షత్రమును పూర్తిగా వినర్షించవలెను, అనెనిడిది మతాంతరము.

సప్తశలాక వేధ : (1) జ్యేష్ఠ - పుష్యమి, (2) శతభిషం - స్వాతి, (3) పూర్వాషాఢ - ఆర్ద్ర, (4) రేవతి - ఉత్తరఫల్గుని, (5) ధనిష్ఠ - విశాఖ, (6) ఉత్తరాషాఢ - మృగశిర, (7) అశ్విని - పూర్వఫల్గుని, (8) ఆశ్లేష - అనూరాధ, (9) హస్త - ఉత్తరాభాద్ర, (10) రోహిణి - అభిజిత్, (11) మూల - పునర్వసు, (12) చిత్త - పూర్వాభాద్ర, (13) భరణి - మఘ, (14) కృత్తిక - శ్రవణం ఈ జంట నక్షత్రములు సప్తశలాక వేధ గలవి యగును. దీనిని గూడా పంచశలాక వలె విచారణ చేయవలెను. వివాహమందు కూడా సప్తశలాకవేధ విచారణ చేయవలెను.

వేధదోష పరిహారము :

1. వేధదోష కేవలము వింధ్య పర్వత సమీప ప్రాంతములందు చేయవలెను. **వేధ దోషస్తు వింధ్యాఖ్యే దేశే నాన్వేష్య కేషు చ.**
2. లగ్నమందు శుభగ్రహములచే వేధదోషము ఉండదు.
3. లగ్నాధిపతి లాభమందున్న వేధదోషము ఉండదు.
4. శుభగ్రహము యొక్క కాలహోరలో వివాహము చేసిన వేధ దోషము ఉండదు.
5. చంద్రుడు బలముగా నున్నను వేధదోషము ఉండదు.

17. గ్రహణోత్పాతభము : భూకంపము, ధూమ కేతువు మొదలగు ఉత్పాతములును, సూర్య చంద్ర గ్రహణములు గలిగెనేని 7 రోజుల వరకు శుభకర్మలు చేయకూడదు. ఏ నక్షత్ర మందు భూకంపనాది ఉత్పాతములు కలుగునో ఆ నక్షత్రమును 6 నెలల పర్యంతము వివాహాది శుభకర్మలు చేయకూడదు. అర్ధ గ్రహణమైన యెడల గ్రహస్వమైన సమయమునకు 3 దినములు, గ్రహోదయమునకు 3 రోజులు గ్రహణానంతరము వదలవలెను. సంపూర్ణ గ్రహణమైన నక్షత్రము 6 నెలలు, అర్ధ గ్రహణమైన నక్షత్రమును 3 నెలలు విడువవలెను.

18. క్రూరసంయుత దోషము : పాపగ్రహముతో కూడిన నక్షత్రము జ్వాలిత మనియు, పాపగ్రహము అధిష్ఠించిన నక్షత్రమునకు ముందున్న నక్షత్రము భూమిత మనియు, పాపగ్రహము అధిష్ఠించిన నక్షత్రమునకు తరువాత నక్షత్రము దగ్ధ మనియు కాలామృతాది గ్రంథములలో చెప్పబడినది. ఈ నక్షత్రములు వివాహాది శుభకర్మలకు నింద్యములు.

19. అకాలగర్భిత వృష్టి : అకాలమున వర్షములు, ఉరుములు, మెరుపులు సంభవించిన దినమున శుభకర్మలు నింద్యములు.

20. మహాపాత : మహాపాత 2 విధములు. (1) వృతీపాత మహాపాత, (2) వైద్యుతి మహాపాత. క్రాంతిసామ్యమును బట్టి మహాపాత సంభవిస్తుంది. రవిచంద్రుల యొక్క స్పృష్టక్రాంతులు సమముగా ప్రాప్తించునపుడు క్రాంతి సామ్యముగా పిలువబడుతుంది. రవిచంద్రులు ఒకే ఆయనములో నున్నప్పుడు, రవి చంద్రులున్న రాశుల మొత్తము సంఖ్య 12 అయితే, వైద్యుతి మహాపాత. రవిచంద్రులు భిన్న ఆయనములలో నున్నప్పుడు

స్వస్తి శ్రీ చాన్దమాన వికారి నామ సంవత్సర పంచాంగం 2019-2020

రాశుల మొత్తము సంఖ్య 6 అయితే వ్యతీపాత మహాపాత. క్రాంతి స్నామ్యం నో శుభం మంగళేషు । యస్మిన్ దినే మహాపాతం తద్దినం వర్జయేత్ శుభే ॥ అనుటవలన, మహాపాత దోషము వివాహాది శుభకార్యములకు నింద్యము. గణితాగత క్రాంతి స్నామ్యము నింద్యము. సామాన్య క్రాంతి స్నామ్యము మధ్యమ ఫలము. ఇందుకు ముహూర్త గణపతి -

ప్రాగుక్త సంభవస్యేత్థం యదిస్యాత్ గణితాగతమ్ ।
క్రాంతిస్నామ్యం తదానేష్టం మధ్య మన్యత్ర సంభవే ।
వైద్యుతివ్యతీపాతౌ యౌ క్రాంతిసామేర్క చంద్రయోః ।
సత్యర్కారంభణం తత్ర మరణం వ్యసనం విదుః ॥

21. వైద్యుతి : 27 నైసర్గిక యోగములలో వైద్యుతి యోగము అతిదుష్టమైనది. పూర్వోక్త ఏకవింశతి మహాదోషములను వివాహాది శుభకర్మలకు అవశ్యము విచారణ చేయవలెను. **పంచ పర్వములు :** కృష్ణ పక్షమందలి అష్టమి, చతుర్దశి, అమావాస్య, పూర్ణిమ, మాస సంక్రాంతలు - ఈ ఐదును పంచ పర్వములు.

పక్షచ్ఛిద్రములు : చవితి, షష్ఠి, అష్టమి, నవమి, ద్వాదశి, చతుర్దశి తిథులు పక్షచ్ఛిద్రములు. ఈ తిథుల ప్రారంభ సమయము నుండి చవితికి గం॥03:12 ని॥లు, షష్ఠికి గం॥03:36 ని॥లు, అష్టమికి గం॥05:36 ని॥లు, నవమికి గం॥09:36 ని॥లు, ద్వాదశికి గం॥04:00 ని॥లు, చతుర్దశికి గం॥02:00 ని॥లు విడువగా మిగిలిన సమయములు మంచివి. ఈ దోష సమయముల యందు చేసిన కార్యము నశించును. వివాహమైన స్త్రీ వైధవ్యము బొందును. ఉపవీతుడైన వటువు వ్రాత్యుడగును. సీమంత మొనర్చిన గర్భము నశించును. ప్రాశనము చేసిన మరణము సంభవించును. గృహారంభ మొనర్చిన గృహము తొందరలో అగ్నిచే దహించబడును. ప్రతిష్ఠాదులొనర్చిన రాజ రాష్ట్రాది నాశము సంభవించును. సర్వసాధారణముగా పక్షచ్ఛిద్ర తిథులకు మొదటి గం॥04:00 ని॥లు విష సమయములని కశ్యపుని మతము.

అవమా : ఒకే రోజున 3 తిథులు కూడియున్న ఆ రోజు అవమా అను సంజ్ఞచే వ్యవహరింపబడును. ఉదయమున ఏ తిథి యుండునో ఆ తిథిని ఉదయమున మాత్రమే గ్రహించవలెను. తదనంతరము సర్వ నిత్య కర్మల యందును మధ్యమ తిథిని గ్రహించవలెను. అవమా శుభకర్మల యందు అతినింద్యము. కేంద్రమున గురువు ఉన్న అవమా దోషము నివృత్తమగును.

త్రిద్యుస్యక్ : మూడు దినములు ఒకే తిథి వ్యాపించిన అది త్రిద్యుస్యక్. శుభకర్మల యందు అతినింద్యము. బుధుడు కేంద్ర గతుడైన ఈ దోషము నివారించబడును.

ప్రదోషకాలము: సూర్యాస్తమయమునుండి చవితి తిథియందు మొదటి 3 గంటలు, సప్తమి తిథియందు మొదటి 4 1/2 గంటలు, త్రయోదశి తిథియందు మొదటి 6 గంటలు ప్రదోష సమయములని చెప్పబడినవి.

చతుర్థే ప్రథమే యామే సార్థయామే చ సప్తమీ ।
యామద్వయే త్రయోదస్యాం ప్రదోషః సర్వఘాతకః ॥

ప్రదోష విషయములో మతాంతరములు :

1. రాత్రి యొక్క మూడు యామముల లోపున సప్తమి గాని త్రయోదశి గాని ఉంటే ఆ సమయమును ప్రదోషకాలమంటారు.

రాత్రౌ యామత్రయా దర్శాక్ సప్తమి వా త్రయోదశీ ।
ప్రదోషః స తు విజ్ఞేయః సర్వవిద్యా విగర్హితః ॥

2. సూర్యాస్తమయమునుండి 2 గం. 24 ని.లు ప్రదోష సమయము. **త్రిముహూర్తః ప్రదోషః స్యాత్ రవావస్తంగతే సతి.**

3. సూర్యాస్తమయమునుండి 1 గం. 12 ని.లు ప్రదోషకాలము. **ప్రదోషోస్తమయా దూర్షం ఘటికా త్రయమివ్యతే.**

వాస్తు కర్తరి దోషము - అపవాదము : సూర్యుడు భరణి 3,4 పాదము లందు, కృత్తికా నక్షత్రమందు, రోహిణి ప్రథమ పాదమందును సంచరించు కాలము కర్తరి అని వ్యవహరింపబడును. సూర్యుడు కృత్తిక యందు సంచరించు కాలమున శంకుస్థాపన, గృహప్రవేశము, గుడి, గోపుర నిర్మాణములు, వృక్షములు, తృణము చేదించుట, భూమిని త్రవ్వట, వ్యవసాయపు పనులు, వస్త్రములు నేయుట, దారుకర్మ, గ్రామారంభము, ఆరామ, తటాక కూపాదుల నిర్మాణము, క్షౌరము, శయ్య, ఆసనము,

పనితా సంభోగము, శకటాశ్వరోహణాదులను త్యజించవలెను. ఉపనయన, వివాహ, యజ్ఞకర్మ, మంటపాది కర్మలకు సూర్యుడు భరణి, కృత్తికల యందు సంచరించు కాలము దోషము కాదు.

లగ్న చంద్ర దోషము - తదపవాదము : ఆగ్నేయ, ప్రాజాపత్య, సౌమ్య, వైశ్వదేవాఖ్య వేద ప్రతములయందు ఉచ్చంగతుడైనను లగ్న చంద్రుడు దోషకరుడగును. ప్రతిని ధనరహితుని గను సతతము క్షయ రోగిగను చేయును. వివాహమునందు లగ్న చంద్రుని పరిహరించవలెను. చౌలవ్రత, ప్రయాణ, ప్రవేశ, రాజ దర్శనములందు లగ్నచంద్రుడు శుభుడు. పూర్ణచంద్రుడైనను, క్షీణచంద్రుడైనను లగ్నచంద్రుడు సర్వత్ర గర్హితుడని కాశ్యప వచనము.

అభిజిత్ : పగటికాలమందు 15 ముహూర్తములలో 8వ ముహూర్తము అభిజిత్ సంజ్ఞికము. అఖిల దోషములను నశింప జేయును. సూర్యుని నుండి 4వ లగ్నము అభిజిత్ అనబడును. సర్వదేశములందును సర్వ వర్ణముల వారికిని ముఖ్యమైనది. అశేష దోషాపహరము శుభప్రదము. వివాహాది సర్వకార్యము లందును ప్రశస్తము.

గండాంత దోషముఖిలం ముహూర్తోభిజిదాహ్యాయః ।
హస్తి యద్వస్యగం వ్యాధః పక్షి సంఘమివాఖిలమ్ ॥

అభిజిన్ముహూర్తమున ఉపనయనము నిషిద్ధము. సర్వ దేశములలోను ఉపనయనము పూర్వాహ్లామందు అతిముఖ్యము. మధ్యాహ్నకాల మందు మధ్యమము. అపరాహ్లామందు గర్హితము. ఉత్తరాషాఢా చతుర్ద చరణము, శ్రవణము నందు పదిహేనవ భాగము కలిసి అభిజిన్ముఖ్యముగా వ్యవహరింపబడుచున్నది.

గోధూళి ముహూర్తము : సూర్యోదయమునకు సప్తమ లగ్నము గోధూళి అనబడుతుంది.

చతుర్థమభిజిల్లగ్న ముదయర్కాత్త సప్తమమ్ ।
గోధూళికం హి భవతి సంవత్సూత్రాది సౌఖ్యదమ్ ॥

సాయంకాలము పశువులు మేతమేసి తిరిగి ఇళ్ళకు వస్తుండగా పాదధూళి ఎగురుతూ ఉంటుంది. కాబట్టి ఆ సమయాన్ని గోధూళి కాలమంటారు. గోధూళి లగ్న కాల పరిమితి గురించి భిన్నాభిప్రాయాలు.

1. సూర్యుని అర్ధబింబము అస్తమించుటకు పూర్వము 12 నిముషములు తరువాత 12 నిముషములు కలిపి గోధూళి సమయమంటారు.

అర్ధాస్తా త్పూర్వమపూర్వం ఘటికార్ధం తు గోరజః
2. సూర్యుని అర్ధాస్తమయానంతరము 2 ఘటికలు అనగా 48 నిముషముల కాలము.

తస్మాత్పరం నాడికయుగ్మమేకే గోధూళి కాలం మునయో వదన్తి
3. మార్గశిర, పుష్య, మాఘ, ఫాల్గున మాసములందు, హేమంత శిశిరములందు సూర్యబింబము గోళాకారములో అస్తమించు నపుడును, గ్రీష్మమందు జ్యేష్ఠ ఆషాఢ మాసములలో సూర్య బింబము అర్ధాస్తమయి నపుడును, వసంతములో చైత్ర వైశాఖము లందును శ్రావణ భాద్రపద ఆశ్వయుజ కార్తిక మాసములందు వర్ష శరదృతువులలోను సూర్యబింబము సంపూర్ణముగ నస్తమించునపుడును గోధూళికాలముగా కూడా తెలియదగును. (రాజమార్కాండము).

గోధూళి ముహూర్త ప్రశంశ : అశుభ తిథి వార నక్షత్ర యోగ కరణాదులు, లగ్నదోషములు, నవాంశ దోషము, జామిత్ర దోషము, లతా దోషము, పాత దోషము, లగ్నాష్టమదోషము, ముహూర్త దోషములను పర్కాష్టమమును విచారణ చేయనవసరము లేదని సమస్త శుభకార్యములకు గోధూళి సమయం ప్రశస్తమని రామ దైవజ్ఞుని అభిప్రాయము. ఇట్లే ముహూర్తగణపతి యందు గూడా చెప్పబడింది. **దోషాః పంచాంగజాః లగ్న గ్రహ జామిత్ర సంభవాః । లతా వైతాష్టమస్థాన నవాంశ క్షణజా స్తథా ॥ ఏతేన్యేవ్యఖిలానైవ హేయా గోధూళికే సదా ॥ కాని, ఘటిలగ్నం యదా నాస్తి తదా గోధూళికం శుభమ్ । శూద్రాదీనాం బుధాః ప్రాహు ర్న ద్విజానాం కదాచన ॥** అని జ్యోతిర్నిబంధములో చెప్పబడింది. అంటే దోషరహిత ముహూర్త లగ్నము లభించినట్లయితే, శూద్రాదులకు మాత్రము గోధూళి ముహూర్తము వివాహాది శుభకార్యములు చేయుట సమృత మయినది కాని బ్రాహ్మణులకు మాత్రము ఏ పరిస్థితిలోనూ గోధూళి ముహూర్తము శుభప్రదము కాదు.

మరియు లగ్న శుద్ధి ర్మదా నాస్తి కన్యా యోవనశాలినీ । తదా వై సర్వపర్కాణాం లగ్నం గోధూళికం శుభం (దైవజ్ఞమనోహర) అని చెప్పబడుట వలన దోష రహితమగు

ముహూర్తము లభించనట్లయితే కన్య యోవనవతి అయినపుడు గోధూళి ముహూర్తము చెప్పబడినది. ఇక్కడ సర్వవర్ణానాం అనుట వలన ద్విజులకు తప్ప (న ద్విజానాం కదాచన) ఇతర సర్వవర్ణముల వారికని అన్వయించుకొనవలెను. మరియు ప్రాచ్యానాం చ కలింగానాం ముఖ్యం గోధూళికం స్మృతం । గాంధర్వాది వివాహేషు వైశ్యేద్వాహేషు యోజయేత్ ॥ అనునది నారద పురాణోక్తి. తూర్పు ప్రాంతీయులకు కలింగ (ఓరిస్సా), వైశ్యులకు, ప్రేమ వివాహములకును మంచి ముహూర్తము దొరకని పక్షమున, గోధూళి ముహూర్తం చెప్పబడింది. కావున, గత్యంతరము లేనపుడు మాత్రమే గోధూళి ముహూర్తము స్వీకరింపదగినది.

గోధూళి ముహూర్త దోషాంశములు : కులిక క్రాంతి సామ్యం చ మూర్తౌ షష్ఠాష్టమ శ్శశీ । పంచగోధూళికే త్యాజ్యం అన్యే దోషాః శుభావహాః ॥ కులిక, క్రాంతి, సామ్యం, లగ్నమందును, షష్ఠాష్టమములందు చంద్రస్థితి అను ఈ 5 దోషములు గోధూళి ముహూర్తమునకు నింద్యములు. ముహూర్తచింతామణి ప్రకారము కులిక ఆదివారము 14వ ముహూర్తము కావున గోధూళి ముహూర్తమున సంభవించ వచ్చును. ఇతర వారములలో సంభవించదు. రవిచంద్రుల స్పష్టక్రాంతులు సమముగా నున్న యోగమును క్రాంతి సామ్యము అంటారు.

2. క్రూరాక్రాంత నక్షత్రమున లేక శని వారమున గోధూళి ముహూర్తము నింద్యము. శనివారమున సూర్యాస్తమయమున తరువాత మొదటి ముహూర్తము కులిక.

**ధిష్ఠ్యం క్రూరయుతం త్యాజ్యం మూర్తే షష్ఠాష్టమః శశీ ।
గోరజ స్తతో ప్రశంసన్తి సన్తః శనిదినం వినా ॥**

3. గోధూళి లగ్నమందు సప్తమ అష్టమములందు కుజుడున్న ఆ ముహూర్తమును వదలి వేయవలెను.
4. అష్టమమందు గురు కుజులు కాని, బుధుడు కాని, శుక్రుడు కాని, ఉన్నపుడు గోధూళి ముహూర్తమును విడువవలెను.
5. గురువారమున సూర్యాస్తమయమునకు పూర్వము 12 ని.లకు నింద్యము.
6. షష్ఠ మందు కుజ బుధ గురు శుక్రులలో నెవరున్నను దోషమే.

దోషావవాదములు :

1. గురువారమున సూర్యాస్తమయము తరువాత, శనివారమున సూర్యాస్తమయమునకు పూర్వము గోధూళి ముహూర్తము గ్రాహ్యము. అస్తంయాతే గురుదివసే సారే సార్యే.
2. చంద్రుడు 2,3,11వ స్థానములలో నున్నపుడు గోధూళి లగ్నము శుభప్రదము. చంద్రుడు పైన చెప్పబడిన స్థానములలో లేనట్లయితే అది గోధూళి ముహూర్తము గాదు. కేవలము ధూళే. యత్రైకాదశగ శ్చంద్రః ద్వితీయో వా తృతీయః । గోధూళికా తు విజ్ఞేయా శేషాధూళి రితి స్మృతాః ॥ కావున పూర్వోక్త అంశములను విచారణ చేయగా, ముహూర్త చింతామణ్యులు అందున్న స్తుతివాక్యములు కేవలము అర్థ వాక్యములని స్పష్టమయినది. ఇందుకు రాజమార్తాండము శుభాశుభయుతం నూనం రవే రోషం చ నిందితమ్ । వివాహాలగ్నవచ్చేషం గోధూళి మాహ భార్గవః ॥ కావున వివాహ లగ్నానికి చెప్పబడిన విచారణీయ అంశములు గోధూళి ముహూర్తమునకు కూడా చూడవలసియున్నది.

గురు శుక్రుల సమ సప్తక దోషము - అపవాదము : గురు శుక్రులు పరస్పరము సమ సప్తకమందున్నపుడు మూఢసమగు దోషము కలుగును. అది శుభ కార్యములను నశింపజేయును. ఈ దోషము నర్హుడా నదికి ఉత్తర ప్రాంతముల వారికి మాత్రమే వర్తించును. దక్షిణ ప్రాంతముల వారికి లేదు.

చంద్రాత్ జామిత్రస్థిత గ్రహదోషము - తదపవాదము : సర్వే జామిత్రజా విదధతి మరణమ్ - ఇతి వశిష్ఠః. పాపుల నుండి సప్తమమున చంద్రుడున్నను, పాతతోకూడి యున్నను దోషావహము గనుక అట్టి ముహూర్తమును ప్రయత్న పూర్వకముగా విడువ వలెను. అట్టి దోష సమయము నందు వివాహితయైన స్త్రీ వైధవ్యమును బొందును. వ్రతాదులు ఒనర్చిన మరణము సంభవించును. యాత్ర వలన వివత్తు సంభవించును. గృహారంభ ప్రవేశాదుల వలన అగ్నిభయము, క్షౌరము వల్ల కోగము తటస్థించును. కన్యా వివాహ సమయమున శుక్ల పక్షమున గురు, బుధ, శుక్రులలో ఒకరు జామిత్రమున ఉన్న దోషములు పరిహృతములగును. ఆ కన్య సౌభాగ్యవతి, పుత్రవతి యగునని

అత్రి వచనము. వివాహ యాత్రా చూడాకర్పల యందు గృహప్రవేశము లందును చంద్రుని నుండి సప్తమమున రవి కుజ శనులను పరిహరింపవలెను.

గురు, శుక్ర, చంద్రుల బాలవృద్ధత్వములు : గురువు ఉదయించిన పిదప 15 రోజులు బాలుడు. అస్తమించుటకు పూర్వము 15 రోజులు వృద్ధుడు. శుక్రుడు తూర్పున ఉదయించిన పిదప 3 రోజులు బాలుడు. తూర్పున అస్తమించుటకు పూర్వము 15 రోజులు వృద్ధుడు. పశ్చిమమున అస్తమించుటకు పూర్వము 5 రోజులు వృద్ధుడు. పశ్చిమమున ఉదయించిన పిదప 10 రోజులు బాలుడు. గురు శుక్రుల ఉదయాస్తము లందు 5 రోజులు బాల వృద్ధత్వములని కొందఱి అభిప్రాయము. **వింధ్యస్య దక్షిణే దేశే వృద్ధబాల్యే సితేజ్యయోః । త్రిదినం వర్షయిత్వా తు తత స్తస్యాం చ శోభనమ్ ॥** వింధ్యపర్వతమునకు దక్షిణ ప్రాంతమంతటా గురు శుక్రుల బాల వృద్ధత్వముల యందు 3 రోజులు విడిచి సర్వశుభ కర్మలను చేసుకొవచ్చును. చంద్రుడు కృష్ణద్వాదశి మొదటి 24 నిముషములు మొదలు చతుర్దశ్యంత్య సమయము వరకు వృద్ధుడు. శుద్ధ పాడ్యమి తుది 24 ని.లు మొదలు విదియలో సగభాగము వరకు బాలుడు. **మాసఫలమును చూచుక్రమము :** శుద్ధ పాడ్యమి ప్రవేశమునందే నక్షత్రము గలదో ఆ నక్షత్రము మొదలుకొని తన నక్షత్రము వరకు లెక్కించి ఆ సంఖ్యను 9 చే భాగింపగా మిగిలిన శేషమును బట్టి (1) ప్రయాణము, (2) మృష్టాన్నభోజనము, (3) తన తాపము, (4) శౌర్యము, (5) విద్య, (6) వస్త్ర లాభము, (7) శోకము, (8) అనంతపుణ్యము, (9) మహాఫలము.

గ్రహములకు మూర్తి నిర్ణయము : రవ్యాది గ్రహములు ఒక రాశినుండి మరొక రాశికి మారునప్పుడు తన రాశినుండి ప్రవేశ కాలమున గల నిత్య నక్షత్రరాశి వరకు లెక్కింపగా 1,6,11 సువర్ణమూర్తి, 2,5,9 రజత మూర్తి, 3,7,10 తామ్రమూర్తి, 4,8,12 లోహమూర్తి యగును. గోచార రీత్యా గ్రహములు దుష్టస్థానములందు ఉన్నను సువర్ణ రజతమూర్తులైన శుభ ఫలితమునే యిత్తురు. తామ్ర, లోహ మూర్తులైన శుభ స్థానము లందున్నను దుష్టఫలితమునే యిత్తురు. శుభ గ్రహములకు సువర్ణ, రజతమూర్తులును పాప గ్రహములకు తామ్ర, లోహ మూర్తులును బలము గలిగియుండును.

గ్రహదోషశాంతి కొఱకు రత్నములను ధరించు శక్తిలేనివారు ధరించదగిన ఓషధుల వేళ్ళు : - రవికి బిల్వ మూలము; చంద్రునకు క్షీరకా మూలము; కుజునకు నాగజిహ్వ మూలము; బుధునకు విధారమూలము; గురువునకు భాంగీమూలము; శుక్రునకు సింహపుచ్చమూలము; శనికి విచ్చోలమూలము; రాహువునకు చందనపుమూలము; కేతువునకు అశ్వగంధ మూలము.

వివాహ ప్రకరణము

వివాహ యోగ్య యోగ్య సంబంధములు : కూటస్థ పురుషుని నుండి నాల్గవ పురుషుడు నాల్గవ స్త్రీని, అయిదవ స్త్రీని వివాహము చేసికొనవచ్చును. చతుర్థ పురుషుడు షష్ఠ స్త్రీని పరిణయ మాడరాదు. పంచమ పురుషుడు పంచమ స్త్రీని వివాహమాడరాదు. ఈ పంచమ స్త్రీ పంచమ పురుష వివాహము తండ్రి వరన కూడదనియు, తల్లి వరన ఉత్తమమని కొందరి మతము. **పంచమః పంచమీం కన్యాం నోద్వహేదితి యద్వచః ।** పితృవక్షే నిషేధోయం మాతృవక్షే న తద్భవేత్ తృతీయ పురుషునికి తృతీయ స్త్రీని వివాహము చేయవచ్చునని, చేయకూడదని రెండు మతములు ఉన్నవి. సప్త పురుషానంతరము సామాన్య బంధు సంబంధము వలెనే వివాహము చేయవచ్చును. **సప్తజనా దూర్షం పరేషా మివ.**

వివాహమునకు త్రిశ్యేష్టా విచారము : జ్యేష్ఠులైన స్త్రీ పురుషులకు జ్యేష్ఠ మాసమందు వివాహము చేయకూడదు. జ్యేష్ఠ మాస మందైనను, జ్యేష్ఠా నక్షత్రమందైనను పుట్టిన వధూవరులకును జ్యేష్ఠ మాసమందు వివాహము అశుభము. జ్యేష్ఠులైన స్త్రీ పురుషులకు రాశి మిత్రత్వము గాని, మాసాధిపతుల మిత్రత్వము గాని యున్న యెడల వారికి వివాహము శుభావహమని మన్వదుల యభిప్రాయము.

గండ నక్షత్రమున పుట్టిన కన్యాఫలము : మూలా నక్షత్రమున పుట్టిన స్త్రీ మామకు కూడదనియు, ఆశ్లేష యందు బుట్టిన స్త్రీ అత్తకు గూడదనియు సామాన్యముగ చెప్పినను మూల 4 వ పాదమందు బుట్టిన స్త్రీ మామకు మారకురాలనియు, ఆశ్లేష 1 వ పాద మందు బుట్టిన స్త్రీ అత్తకు మారకురాలనియు కాలామృతకారుని యభిప్రాయము.

చిన్నామణి గ్రంథకర్త అభిప్రాయమిందుకు విరుద్ధముగా నున్నది. మూల 4 వ పాదమందు పుట్టిన స్త్రీ మామకు, అశ్రేష 1 వ పాదమందు పుట్టిన స్త్రీ అత్తకు శుభకరమని చింతామణికర్త యభిప్రాయము. నారద వచనము గూడ నిట్లే చెప్పుచున్నది. “సుత స్సుతా వా నియతం శ్వశురం హంతి మూలజా । తదన్య పాదజో నైవ తథాశ్చేషాద్య పాదజః ” విశాఖ 4వ పాదమున జన్మించిన స్త్రీ మరది నాశకర్మియని చింతామణికారుని ఆశయము. కాలామృతకారుడు పాదవివక్ష చేయక ‘ఇంద్రాగ్ని ప్రభవా వివాహా సమయే హస్త్యేవ సా దేవరం’ అని చెప్పియున్నాడు. జ్యేష్ఠా నక్షత్రమున బుట్టిన స్త్రీ భర్త జ్యేష్ఠ సోదరునికి మారకురాలు. ‘జ్యేష్ఠరజా శ్రేష్ఠజం’. ఈ గండర్ల దోషము స్త్రీ, పురుషులకు సమానమని కొందరి మతము. ‘ఏతేష్యపి భేషు జాత పురుషో హస్తీతి కేచిజ్జగుః’ కొందరి దోషము పురుష పర్యాయము గాదని చెప్పుచున్నారు.

మూలా సార్వ విశాఖాసు జ్యేష్ఠభే చోద్భవః పుమాన్ ॥
న దోష కృద్వివాహేషు స్త్రియ స్పర్శత వర్ణయేత్ ॥

వివాహమునకు : బ్రాహ్మణులకు గ్రహమైత్రి, క్షత్రియులకు గణకూటము, వైశ్యులకు స్త్రీ దీర్ఘము, శూద్రాదులకు యోని పొంతన ముఖ్యము. వివాహానంతరమున స్త్రీ మొదటి జ్యేష్ఠ మాసమున భర్తృ గృహముననున్న భర్తయొక్క జ్యేష్ఠ సోదరునకు హాని. మొదటి ఆషాఢమందు భర్త తల్లికి, మొదటి పుష్యమాసమున భర్తయొక్క తండ్రికిని, మొదటి క్షయమాసమున భర్తృ గృహముననున్న ఆమెకును, మొదటి చైత్ర మాసమున తన పితృగృహమున నున్న ఆమె తండ్రికిని హాని కలుగును. పిత్రాదుల అభావమందు కన్యక ఆయా మాసములందు ఆయా గృహముల యందున్నప్పటికిని దోషమేమియు నుండదు.

గ్రహముల మిత్రత్వ, సమత్వ, శత్రుత్వ నిర్ణయ చక్రము

గ్రహములు	మిత్రులు	సములు	శత్రువులు
రవి	చం, కు, గు	బు	శు, శ
చంద్ర	ర, బు	కు, గు, శు, శ	-
కుజ	ర, చం, గు	శు, శ	బు
బుధ	ర, శు	కు, గు, శ	చం
గురు	ర, చం, కు	శ	బు, శు
శుక్ర	బు, శ	కు, గు	ర, చం
శని	బు, శు	గు	ర, చం, కు

మృత్యు షడష్టకములు : మేష కన్యలు; వృషభ ధనుస్సులు; మిథున వృశ్చికములు; కర్కాటక కుంభములు; సింహ మకరములు; తుల మీనములు.

ప్రీతి షడష్టకములు : మేష వృశ్చికములు; వృషభ తులలు; మిథున మకరములు; కర్కాటక ధనుస్సులు; సింహ మీనములు; కన్య కుంభములు.

ప్రీతి ద్వైర్వాదశములు : మేష మీనములు; కర్కాటక సింహములు; సింహ కన్యలు; కన్యా తులలు; వృశ్చిక ధనుస్సులు; మకర కుంభములు.

దుఃఖ ద్వైర్వాదశములు : మేష వృషభములు; మిథున కర్కాటకములు; తుల వృశ్చికములు; ధనుస్సు మకరములు; కుంభ మీనములు.

శుభ నవపంచకములు : మేష సింహములు; వృషభ కన్యలు; మిథున కుంభములు; కర్కాటక మీనములు; కన్యా మకరములు; వృశ్చిక కర్కాటకములు.

అశుభ నవపంచకములు : మేష ధనుస్సులు; వృషభ మకరములు; మిథున తులలు; సింహ ధనుస్సులు; తుల కుంభములు; వృశ్చిక మీనములు.

యోనిమైత్రి : ముంగిస-పాములు; కుక్క-లేడి; గణము-సింహము; గుఱ్ఱము-మహిషము; మేక-కోతి; గోవు-వ్యాఘ్రము; పిల్లి-ఎలుకలు పరస్పర విరోధయోనులు.

ఏకనాడీ దోష పరిహారము : శ్లో॥ ఉత్తరా శతతారా చ పూర్వాభాద్రా పునర్వసూ । రౌద్రీ మూలాశ్వినీ సప్త ఏకనాడీ న దోషభాక్ ॥౩౮॥ ఉత్తర, శతభిషం, పూర్వాభాద్ర, పునర్వస, ఆర్ద్ర, మూల, అశ్విని ఈ నక్షత్రములకు ఏకనాడీ దోషము లేదు.

మద్వైకనాడీ దోష పరిహారము : శ్లో॥ తోయానురాధా వసు పుష్య చిత్రాః భగేందుభే యస్య నరస్య సప్త । మద్వైకనాడీ న హి నాడీదోషా అరుంధతీ మేవ యథా వశిష్ఠః ॥౩౯॥ పూర్వాషాఢ, అనూరాధ, ధనిష్ఠ, పుష్యమి, చిత్ర, పూర్వఫల్గుని, మృగశిర ఈ

నక్షత్రములకు మద్వైకనాడీ దోషము లేదు.

పార్శ్వనాడీ దోష పరిహారము : వహ్ని ర్విశాఖ సార్వా చ శ్రవణే చ మఘా తథా । ఉత్తరాషాఢ రోహిణ్యాం పార్శ్వనాడీ న దోషభాక్ ॥౪౦॥ కృత్తిక, విశాఖ, అశ్రేష, శ్రవణం, మఘ, ఉత్తరాషాఢ, రోహిణి ఈ నక్షత్రములకు పార్శ్వనాడీ దోషము లేదు.

జన్మరాశి, నామరాశి విచారము : వరుని జన్మనక్షత్రమును, కన్య జన్మ నక్షత్రమును చూచుట శ్రేష్ఠము. కన్యకు జన్మనక్షత్రము లేనిచో వరుని జన్మనక్షత్రమును, కన్య నామ నక్షత్రమును బట్టి చూడాలి. వరునకును జన్మనక్షత్రము లేనిచో ఇరువురకు నామ నక్షత్రములను చూడాలి. ఇదియును కుదరని పక్షమున కన్యకకు పేరు మార్చవలెను.

కన్యకకు పేరుమార్పుట: పెండ్లివేళ వధువు పేరు మార్పు చేయదలచినచో తెల్ల ఆవాలను నీటితో ఒక నూతన కలశమున నింపి దూర్వాశ్శుక్ల దళములచే దానిని మూసి అందలి శుద్ధోదకమును ఒక ముత్తైదువచే కన్యపై సంక్రోక్షింపజేసి పిమ్మట పాత పేరును పరిహరించి శుభకరమగు నామాంతరమును పెట్ట వలయును.

ధర్మశాస్త్ర విశేషములు

అభ్యంగ విధి నిషేధములు : అశ్విని, ఆర్ద్ర, జ్యేష్ఠ, శ్రవణ నక్షత్రములు, రాత్రికాలము, వృతీపాత మహాపాత దినములు, వైద్యుతి యోగము, 1, 6, 8, 11, 12, 14, 15, 30 తిథులు, మాస సంక్రమణములు, వ్రత దినములు, స్వకర్తృక శ్రాద్ధదినములు, దీక్షా దినములు, యాత్రా దినములు, మృతాశౌచ మధ్యకాలము, ఆది, మంగళ, గురు, శుక్రవారములు నిషిద్ధములు. శిశు వృద్ధ రోగుల విషయమున దూర్వాది ద్రవ్యాంతర యుతమైన తైలముతో అభ్యంగము శుభప్రదము. ఆదివారము గరికె, గురువారము పుష్పము, శుక్రవారము గోమయము, మంగళవారము మృత్తికయు తైలముతో చేర్చి యభ్యంగము చేయవచ్చును. ఆదివారమున అభ్యంగము దుఃఖప్రదము; సోమవారమున కాంతిదము; మంగళవారమున మరణము నిచ్చును; బుధవారమున కీర్తి సంపదలనిచ్చును; గురువారమున శత్రువృద్ధి; శుక్రవారమున రోగప్రదము; శనివారమున భోగారోగ్య వృద్ధిని, సిరిసంపదలను యశస్సును నొసగును. వివాహాది శుభకార్యముల ఆద్యంత దినములలో, ఆశ్వయుజ బహుళ చతుర్దశి, అమావాస్య, కార్తిక శుద్ధ పాడ్యముల యందును, మకర సంక్రమణమునకు పూర్వ దినమందును, ఆశౌచము పూర్తియైన దినమందును, చైత్ర శుద్ధ పాడ్యమి (చాంద్ర సంవత్సరాది) నాడును, దుష్ట సమయ తిథి వార నక్షత్రాదుల యందైనను అభ్యంగము విధిగా ఆచరింపవలెను. ధనకాముడు అగువాడు శుక్రవారమున మధ్యాహ్నము అభ్యంగము చేయవలయును.

దంతధావనము : ఆది, మంగళ, శుక్ర, శనివారములయందు దంతకాష్టములును, నవమి, ద్వాదశి, చతుర్దశి, పూర్ణిమ, అమావాస్య తిథుల యందును, శ్రాద్ధ దినమందును దంత ధావనము చేయరాదు. వివాహము, ఆశౌచములందు, సంక్రాంతి వృతీపాత లందు, జన్మదినమందు దంతధావనము వర్జింపవలెను. నీటిని 12 పర్యాయములు పుక్కిలించవలెను.

శ్రాద్ధకర్త, శ్రాద్ధభోక్తలు వర్జింపవలసినవి :
దంతధావన తాంబూలే తైలాభ్యంగ మభోజనమ్ ।
రత్యౌషధ పరాన్నం చ శ్రాద్ధకృత్సప్త వర్ణయేత్ ॥
పునర్భోజన మధ్యానం యాన మాయాస మైథునమ్ ।
దానం ప్రతిగ్రహో హోమం శ్రాద్ధభుక్త్యస్త వర్ణయేత్ ॥

గర్భిణీపతి నియమములు : భార్య గర్భిణియై ఆరుమాసములు నిండిన తరువాత భర్త పపనము, మైథునము, శ్రాద్ధభోజనము, తీర్థ సేవనము, గృహ నిర్మాణము, సముద్ర స్నానము, పుత్రుని చౌలము, వృక్షములను ఛేదించుట, ప్రేతవాహనము, విదేశ గమనము, గోళ్ళు తీయుట, ముఖ క్షౌరాలులను విసర్జించ వలెను.

పంచాయతన విషయము : గృహమందు లింగద్వయమును, సాలగ్రామ ద్వయమును, సూర్యద్వయమును, శంఖద్వయమును, శక్తిక్షత్రయమును, గణేశ త్రయమును, భగ్నమైన ప్రతిమను అర్పించరాదు. మత్స్యకూర్మాది దశకము అర్పించరాదు. సాలగ్రామములను 4,6,8,... ఇట్లు సమసంఖ్యగ పూజింప వచ్చును. 3,5,... ఇట్లు విషమ సంఖ్యగ సాలగ్రామములను అర్పించరాదు. విషమ సంఖ్యయైనను ఒక సాల గ్రామము అర్పింపవచ్చును. సాలగ్రామ శిల భగ్నమైనను సచక్రకమైన పూజనీయము.

తులసీ గ్రహణమునకు కూడని దినములు, సమయములు : రాత్రులందు, ద్వాదశి యందును, శ్రవణ నక్షత్రమందును, వైద్యుతి వృతీపాతల యందును, సంధ్యా సమయము లందును, పర్వ ద్వయమందును, సంక్రాంతులందును, ఆది, మంగళ, శుక్రవారము లందును తులసీ దళమును త్రుంచరాదు. తులసీ గ్రహణ మంత్రము.

తులస్యమృత జన్మాసి సదా త్వం కేశవప్రియే ।

కేశవార్చం విచిన్వామి వరదా భవ శోభనే ॥

ఉసిరికాయలను వాడుట యందు నిషేధములు : 8, 9, 14 తిథులలోను, పర్వములు, ఆదివారములు, రాత్రికాలము నిషేధము. కార్తిక పౌర్ణమినాడే క్రొత్త ఉసిరికాయలను గ్రహించవలెను. అంతకు పూర్వమందు పనికిరాదు.

సంధ్యావందనాది నిత్య కర్మల యందు సంకల్పము : స్నాన సంధ్యా జప హోమ బ్రహ్మ యజ్ఞ పితృతర్పణ వైశ్నవేవ దేవతార్చనాది నిత్య కర్మలయందు సూర్యోదయ కాలిక తిథినే ఆ దినమంతయు సంకల్పమున చెప్పుకొనవలెను. వృద్ధియందు ఒక తిథి రెండు దినముల సూర్యోదయ కాలములకు వ్యాపించి యుండును. అపుడా రెండు దినముల యందును నిత్యకర్మలకు ఆ తిథినే సంకల్పమున జెప్పుకొనవలెను.

జనన మరణ అభ్యంగన యాన సముద్రస్నానముల యందును, వివాహాది నైమిత్తిక కర్మలందును తాత్కాలిక తిథిని సంకల్పమున జెప్పుకొనవలెను.

శూన్యతిథులయందు చేయదగినవి - వర్జింపవలసినవి : శూన్య తిథిలో చేయదగిన పైతృకాదులను, జాతాశౌచ మృతాశౌచాదుల వలన ఆగిపోయిన ప్రత్యాభికాదులను, ఊనత్రయాదులను శూన్య తిథియందైనను జరుపకొనవలెను. అట్లు జరుపునపుడు సంకల్పమున మరునాటి తిథినే చెప్పుకొన వలెను. శూన్యతిథి యందు సీమంత వ్రత చౌల నామకరణ యాత్రా వివాహ విద్యాస్వీకరణ ఆధాన యజ్ఞములను, వాపీకూప తటాక నిర్మాణములను, మంత్రానుష్ఠానారంభమును, దర్బాభిక్త మాసికములను జరుపరాదు.

ద్విపుష్పర యోగః : ఆది మంగళ శనివారాలు, విదియ సప్తమి ద్వాదశి తిథులు, మృగశిర చిత్త ధనిష్ఠ (ద్విపాద) నక్షత్రాలు కలసినపుడు ద్విపుష్పర యోగం అనబడును.

ఈ రోజుల్లో వస్తువు పోయినా, లాభించినా ఆ క్రియలు మరల జరుగుతాయి.

త్రిపుష్పర యోగః : ఆది మంగళ శనివారాలు, విదియ సప్తమి ద్వాదశి తిథులు, కృత్తిక పునర్వసు ఉత్తర విశాఖ ఉత్తరాషాఢ పూర్వాభాద్ర (త్రిపాద) నక్షత్రాలు కలిస్తే త్రిపుష్పర యోగం. ఈ రోజుల్లో కలిగిన మృతి, వస్తు లాభనష్టాలు మొదలగు క్రియలు మరల మరల జరుగుతాయి.

గురు శుక్ర మౌఢ్యములందు చేయతగినవి : ఉపనయనము, వివాహము, చేలము, కర్ణవేధ, మంత్ర దీక్ష, దేవతా ప్రతిష్ఠ, నూతన గృహప్రవేశము, నూతన గృహారంభము, షోడశ మహా దానము, సోమయాగం, చాతుర్మాస్య వ్రతం, సమావర్తనము, ప్రవ్రథమ తీర్థయాత్ర, దేవ దర్శనములు, సంన్యాస స్వీకారము.

గురు శుక్ర మౌఢ్యములందు చేయతగినవి : గర్భాధానము, పుంసవనం, జాతకర్మ, నామకరణం, అన్నప్రాశనము, నిష్క్రమణము, జీర్ణ గృహప్రవేశము, నూతన వధూ ప్రవేశము, నిత్యయానము, గంగా గోదావరీ తీర్థయాత్రలు.

నామ నక్షత్రములయందు చేయదగినవి : యుద్ధము, క్రయ విక్రయాది వ్యవహారము, క్షేత్రార్పణము, నగరార్పణము, గ్రామార్పణము చూచునపుడు జన్మ నక్షత్రము తెలిసి యున్నను నామనక్షత్రమే ఫలదమగును.

జన్మ నక్షత్రమందు జేయదగిన, చేయదగని కార్యములు : జన్మ నక్షత్రము నిషేకము, యాగము, చౌలకర్మ, అన్నప్రాశన, వ్యవసాయ, ఉపనయన, పట్టాభిషేక, భూసంపాదన, అక్షరాభ్యాసముల యందు శుభకరము. స్త్రీలకు వివాహ విషయమై జన్మ నక్షత్రము శ్రేష్ఠము. పుంసవనము, యుద్ధము, సీమంతము, గర్భాధానము, శ్రాద్ధము, క్షౌరకర్మ, ఔషధసేవ, ప్రయాణము, వివాహము (పురుషులకు) లందు అశుభప్రదము.

పురశ్చుక్రదోషము - అపవాదము : నూతనవధువు, గర్భిణీస్త్రీ, శిశుసహితయగు స్త్రీయును, శుక్రుడు తూర్పున నున్నప్పుడు పశ్చిమము నుండి వాయువ్యమునకు, ఉత్తరమునకు, ఈశాన్యమునకు, తూర్పునకు ప్రయాణము చేయకూడదు. శుక్రుడు పశ్చిమమున నున్నపుడు తూర్పునుండి ఆగ్నేయమునకు, దక్షిణమునకు, నైఋతికి, పశ్చిమమునకు ప్రయాణము చేయకూడదు. ఈ దోషము భారద్వాజ, వశిష్ఠ, వాత్స్య,

భృగు, అత్రి, ఆంగిర, కాశ్యప, గార్వ్య, గౌతమ గోత్రజలకును, యాచకులకును, నౌక గ్రామమండొక గృహము నుండి మరియొక గృహమునకు పోవువారికిని, వివాహమునకు పోవువారలకు, దేశోపద్రవ సమయమునను, దుర్నిక్ష సమయమునను, మహాయోగులకును, అర్చులగు వారికిని వర్జించదు.

అధికమాసమున చేయదగినవి - తగనివి : అధిక మాసమందు నిత్య నైమిత్తిక కర్మములు చేయదగినవి. ఉపవాస, ఏకభుక్త, నక్త, యాచిత, దాన వ్రతములనెదు దేవకార్యములు ఆరును, ఆధానమును, అపూర్వ తీర్థ గమనమును, నామకరణ, అన్నప్రాశన, చౌల, అక్షరాభ్యాస, ఉపనయన, వివాహాదులును, రాజాభిషేకమును, నూతనానుష్ఠానమును, సర్వప్రతిష్ఠ ఉత్సవాదులును, సర్వ ప్రాయశ్చిత్తమును, ఆశ్రమ స్వీకారమును, కాల సహజమైన కామ్య కర్మలును విడువదగినవి.

స్వప్న విషయములు

పగటి నిద్రయందును, వాత ప్రకోపములందును వచ్చు కలలను పట్టించుకొన నవసరము లేదు. రాత్రి 1 రూమయినచో 1 సంవత్సరము లోపున ఫలము, 2వ రూమయినందయిన 3 నెలల లోపున, 3వ రూమయినందయిన 1 నెలలోను, అరుణోదయ మందైన 10 రోజులలోను, వేకువ వేళయందైన ఆ రోజే ఫలము నిచ్చును. సుస్వప్నము వచ్చిన తర్వాత నిద్రింపకూడదు. దుస్వప్నమైనచో కాళ్ళువేతులు ప్రోక్షించుకొని పరమేశ్వరుని ధ్యానించి నిద్రింపవలెను.

సుస్వప్నములు : మేడలు, పర్వతములు, పుష్ప వృక్షములు, రథములు, ఏనుగులు, గుఱ్ఱములు... వీనిని ఎక్కినట్లును, అడ్డము చూచినట్లును, ప్రభువుతో మాట్లాడినను, చంద్ర సూర్యులను చూచినట్లును, అమోఘంలో పడినట్లును, తెల్లని వస్తువులను చూచినట్లును, దేవతా స్త్రీలతో సంభోగించినట్లును, తనకు కల్యాణమైనట్లును, పసుపు కుంకుమాదులచే అలంకారములు ధరించినట్లును, తాను మృతి చెందినట్లును, వేదాధ్యయనము చేసినట్లును, గంగాస్నానము చేసినట్లును, దేవతలు, గోవులను చూసినట్లును, రక్తము చూసినట్లును, పరుల గృహము కాలినట్లును, నరమాంసం భుజించినట్లును, క్షీర పానము చేసినట్లును, తానేడ్చినట్లును, సూరపానము చేసినట్లును ఇత్యాది శుభ స్వప్నములు, ద్రవ్యలాభము, శుభమును కలుగజేయును.

దుస్వప్నములు : సర్పము, నక్క, పంది, గాడిద మొదలైన క్రూర జంతువులు, నువ్వులు, నూనె, ఆముదము, ఎముక, ప్రత్తి, నిప్పు, ఇనుము, మురికినీళ్ళు పడిన ఇల్లు, వీటిని చూచినను, సముద్రమందుంటు, బురదయందు మునుగుట, ఖైదగుట, రైలు నుండి పడుట, తుపాకి దెబ్బ తగులుట, మృతవార్త వినుట, క్షుర కర్మ చేసుకొనుట, విధవను, వైద్యుని చూచుట, మృగముతో రమించుట, పక్షమాంస భోజనము ఇత్యాది దుస్వప్నములు ధనహాని, దరిద్రమును, రోగమును, అపదలను కలుగజేయును.

బల్లి పాటునకు ఫలములు

శిరస్సు - కలహము, ముఖము - బంధుత్వము, కనుబొమ్మల నడుమ - రాజానుగ్రహము, పైపెదవి - ధన వ్యయము, క్రింద పెదవి - ధనలాభము, ముక్కు చివర - రోగము, కుడిచేవి - దీర్ఘాయువు, ఎడమ చేవి - వర్తక లాభము, నేత్రములు - ఖైదు, గడ్డము - రాజదండనము, నోరు - భయము, కంఠము - శత్రుహాని, కుడిభుజము - ఆరోగ్యము, ఎడమభుజము - స్త్రీ సంగమము, కుడిముంజేయి - కీర్తి, ఎడమ ముంజేయి - రోగము, స్తనయుగ్మము - ధాన్యలాభం, రొమ్మునను, నాభి - ధనలాభం, గోళ్ళు - ధనవ్యయము, లింగములు - దారిద్ర్యము, జుట్టుకొన - మృత్యువు. ఈ ప్రదేశములలో తొండ పాకినను ఫలమిటులనే ఉండునని తెలిసి కొనవలయును.

అవయవములు అదరుట వలన ఫలము : కుడిపక్క అదిరిన మేలు. ఎడమ పక్కన మధ్యన ఫలము. నడి నెత్తిన మృష్టాన్నము, నొసలు మేలు, కుండిచంప రాజభయం, ఎడమ చేయి ఉద్యోగం, స్త్రీలకు కుడికన్ను కీడు, ఎడమ కన్ను మేలు. రెండు కన్నులు అదిరిన మేలు. ముక్కు రోగం. పై పెదవి కలహము. కింది పెదవి భోజన సౌఖ్యము. గడ్డము లాభము. కుడిచెక్కిలి ధనము. ఎడమ చెక్కిలి దొంగల భయం. కుడి భుజము సంభోగం. ఎడమ భుజము కీడు. రొమ్ము ధనము. చేతులు వాహన బలం, అరచేయి సంతానం. కుడి తొడ రాజ విజయము. మోకాళ్ళు ధాన్యలాభము. అరికాళ్ళు సౌఖ్యము. ప్రక్క ఆభరణ ప్రాప్తి.

స్వస్తిశ్రీచాన్దమాన వికాలినామ సంవత్సరపంచాంగం 2019-2020

శకున రత్న పంచము : నల్లమచ్చల పిచ్చుక, కుక్క, కాకి, గువ్వ, ఆడనక్క, వీటికి సాధ్యపడినపుడు ఆహారము పెట్టవలెను. ఎన్నడు కొట్టరాదు

కార్యసిద్ధికి సూచనలు :

1. ఏ పని మీదనైన బయలుదేరినపుడు కన్పించు పక్షులు, జంతువులు తన ఎడమ నుండి కుడివైపునకు పోవుట.
2. ఏ జంతువయిన ఆహారమందుకొనుచుండగా గమనించుట. (గడ్డి, గింజలు తినుచున్నచో కార్యము సుగమము)
3. పెరుగు, నెయ్యి, పచ్చగడ్డి, అక్షతలు, నిండుకుండ, పండ్లుబట్ట, గంధం, అద్దము, మాంసము, చేపలు. ఆవుపేడ, తేనె, వీణ, పూలు, గొడుగు, క్రొత్త బట్టలు, ఏనుగు, గొట్టె, పట్టుబట్టలు, ధాన్యము, కూరగాయలు, వీనిపేర్లు వినిపించుట, ఇవి కనిపించుట.
4. మద్దెల, డోలు, భేరి, సంగీతము, వేద ధ్వని, చెవులకు ఇంపుగా వినిపించుట.
5. ఎడమ వైపు నుండి ఏడుపు వినిపించుట.
6. వెనుక నుండి వెళ్ళు అను మాట, ముందు నుండి (రా) అను మాట వినిపించుట.
7. పసిపిల్లలు తుమ్ముట.
8. ఎడమ చెవి ప్రక్కన తుమ్ముట.
9. ఎడమ కంటి కెదురుగా తుమ్ముట.

కార్య భంగ సూచనలు :

1. జంతువులు కుడివైపు నుండి ఎడమ వైపునకు పోవుట.
2. బొగ్గులు, బూడిద, కట్టెలు, మినుప సున్ని, దూది, తవుడు, ఊక, త్రుప్పు పట్టిన వస్తువులు, కంకర రాళ్ళు, నూనె, ఉప్పు, ఎండుగడ్డి, సంకెళ్ళు.
3. కాలు జారుట, మోకాలు మడత పడుట, ఏదియో తగులబోయి వెనుకకు జంకుట, దేహముపై బట్టలు జారుట.
4. పిల్లలు పోట్లాడుకొనుచు కన్పించుట, వారి పోట్లాట సవ్వడి వినిపించుట
5. దిగంబరులు, అవయవ లోపమున్నవారు, రజస్వల, గర్భవతి, రోగి, పిచ్చి వాళ్ళు, జుట్టు విరబోసిన వారు, ఏడ్చుచున్నవారు.
6. వెనుక నుండి (రా) అను మాట, ముందు నుండి (పో) అను మాట వినిపించుట.
7. తుమ్ము వినిపించుట. (జంతువుల తుమ్ము ప్రాణ ప్రమాదము)
8. కుడి కంటికి ఎదురుగా తుమ్ముట.
9. కుడిచెవి ప్రక్కన తుమ్ముట. (పరుస తుమ్ములు, క్షముతోడి తుమ్ములు ఫలితము నీయవు)

పుట్టుమచ్చల ఫలితాలు

పుట్టుమచ్చ నుదుటి కుడి భాగంపైనా, కుడి కణతమీదైనా వున్న ధనము, సంపదలు కలుగును. కుడి చెవి చివరనున్న నీటి గండము. కుడి చెవి మీద గాని, ఎడమ చెవి మీద గాని వున్న వారు ధనవంతులు, గౌరవనీయులు; కండ్ల ఎడమ కొలకులయందున్న మనస్తాపం కలవారు అవుతారు. కను బొమ్మల పైన వున్న వివాహం త్వరగా అవుతుంది. ముక్కు రంధ్రముల కింద భాగంలో వుంటే అధృష్టవంతులవుతారు. ముక్కుపైన వుంటే ప్రయాణాలు బాగా చేస్తారు. కుడి బుగ్గపైన వుంటే యుక్త వయస్సులో వివాహం అవుతుంది. గడ్డంపైన వుంటే గొప్పవారు అవుతారు. పెదవులపైన వుంటే తిండిపోతులు అవుతారు. మెడపైన వుంటే భాగ్యవతి అయిన భార్య దొరుకుతుంది. మెడ కుడి పక్కన వుంటే చాలా గొప్పవారవుతారు. భుజము పైన వుంటే బాధ పొందుతారు. ఎడమ భుజముపైన వున్న జగడములాడుతారు. కుడిచేతి పైన లేదా కుడి భుజముపైన వున్న బుద్ధివంతులు, దూరదృష్టి ఉన్నవారు అవుతారు. చంకకు, గుండెకు దగ్గర వుంటే ధనవంతులు, గౌరవనీయులవుతారు. చేతి మీద ఉన్నవారు. ఐశ్వర్యము కలిగి, పిల్లల వల్ల సుఖ సంతోషాదులు పొందుతారు. కుడి రొమ్ముపైన ఉన్నవారు మంచి తెలివి తేటలున్నవారై కష్టపడి పనిచేయువారై వుంటారు. రొమ్ము ఎడమ భాగంలో వుంటే దారిద్ర్యంచే బాధలు పొందుతారు. గుండెకు ఎడమ భాగమున వున్న దుర్మార్గులు, మోటుగా మాట్లాడతారు. తొందర స్వభావం గలవారు అవుతారు. కడుపు పైన వున్న తిండిపోతులవుతారు. కడుపు కింద భాగమున వున్న జబ్బుతో బాధపడుతారు. కడుపునకు ఎడమ పక్కన వుంటే సంతోషమును, మితిమీరిన సౌఖ్యాన్ని కోరతారు. కడుపు మధ్యభాగమున వున్న జబ్బుతో బాధపడుతారు. మొలమీద వున్న

వారు దరిద్రులవుతారు. ఎడమతొడ మీద వున్న సుఖ సంబంధమైన జబ్బుతో బాధపడుతారు. కుడితొడపైగాని, అండాశయం మీద గాని వున్న చాలా ధనాన్ని కలిగి వుంటారు. లేదా వివాహం మూలంగా కాని వివాహానంతరం గాని గొప్ప ధనవంతులవుతారు. మోకాలిపై వున్న స్త్రీ మంచి నడవడి కలిగి, ప్రేమ గల భర్తను కలిగి వుంటుంది. కుడి పాదం మీద కలవారు మంచి తెలివితేటలు గలవారును, మంచి వాక్చాతుర్యం, ఎడమ మోకాలిపై వున్న స్త్రీ మంచి సంతానవతి అవుతుంది. కాళ్ళ గుత్తుల మీదను, పాదాల మీదను వున్న పురుషులు, స్త్రీ స్వభావులుగాను, స్త్రీలు పురుష స్వభావులుగాను వుంటారు.

రజస్వలాశాంతి నక్షత్రాదులు

చైత్ర, జ్యేష్ఠ, ఆషాఢ, భాద్రపద, పుష్యమాసము లందును; శుక్ల కృష్ణ పక్షములలో పాడ్యమి, చవితీ, నవమి, ద్వాదశి, చతుర్దశులయందును, అమావాస్య యందును; ఆది, మంగళ, శనివారముల యందును; మేష, వృషభ, కర్కాటక, మకరముల యందును, ధనుర్లగ్నాది యందును; భరణి, కృత్తిక, ఆర్ద్ర, ఆశ్రేష, మఘ, పూర్వఫల్గుని, పునర్వసు, జ్యేష్ఠ, పూర్వాషాఢ, పూర్వాభాద్ర నక్షత్రములయందును; సంక్రమణము, గ్రహణము, వైధృతి, వృత్తిపాత, భద్రకరణము, సంధ్యాకాలము, నిద్ర యందును రజస్వల యగునేని యథావిధిగ శాంతి చేసికొన వలెను. అట్లు చేసికొని తిరుగ మంచికాలమందు రజస్వల యగు వరకు గర్భాధానము చేయరాదు. భరణి, ఆశ్రేష, పూర్వఫల్గుని, పూర్వాషాఢ, పూర్వాభాద్ర నక్షత్రముల ప్రథమ పాదమందు భర్తనాశము, ద్వితీయ పాదము పుత్రనాశము, తృతీయ పాదము ధననాశము, చతుర్థ పాదమందు అశుభము కలుగును.

కృత్తిక, ఆర్ద్ర, పునర్వసు, మఘ, జ్యేష్ఠ నక్షత్రముల ప్రథమ పాదమందు శుభము, ద్వితీయ పాదమందు 25 మందికి భోజనము పెట్టవలయును. 3,4 పాదములందు యథావిధిగా శాంతి చేసికొనవలెను. నక్షత్రము దుష్టమైనచో హోమ విధానముగా శాంతి చేయవలెను. నక్షత్రము మంచిదై తక్కినవి చెడువైనచో సామాన్య శాంతి చేయవలెను. పరిఘా యోగ పూర్వార్థమున, దిగంబరురాలైయుండగను, తటాకాది జలమధ్యమున నున్నపుడును, ఉన్నత స్థలమందుండగను, గ్రామాంతరమందు ఉండగను, ఊరికి వెలుపలిప్రదేశమునను, అర్ధరాత్రి యందును, ఉషాకాలమందును, రజస్వల యగునేని సామాన్యశాంతి చేయవలెను. తిథికి తండులములు, వారమునకు శాకము, నక్షత్రమునకు ఆజ్యము, యోగమునకు ఫలము, కరణమునకు వస్త్రయుగ్మము దోషపరిహారార్థము ఋతుస్నానమైన పిమ్మట దానమొసంగ వలెను. దుష్టనక్షత్రాదుల యందు రజస్వలయగు కన్యక తాంబూల చర్మణము చేయగూడదు. పుష్పాదులను ధరింపరాదు. దుష్ట తిథ్యాదుల యందు రజస్వలయైన కన్యక ముఖమును భర్తయు, భర్త ముఖమును కన్యకయు చూడరాదు. అజ్ఞానవశమున చూచిరేని తిరిగి రజస్వల నక్షత్రము రాకమునుపే శాంతి చేసికొనవలెను. నేయి, దూర్వా తిలాక్షలతో ప్రత్యేకముగా ఎనిమిది వందల పర్యాయములు హోమము చేయవలెను.

జననకాల నక్షత్రములు - శాంతులు

- అశ్విని :** మొదటి పాదమందు శిశుజననమైన ఆ శిశువునకు తండ్రికి దోషము. ఈ దోషము మూడు మాసము లుండును. హోమ శాంతి, మహాన్యాస పూర్వక ఏకాదశవార రుద్రాభిషేకము, నక్షత్ర నవగ్రహ జపములు, హోమములు, తర్పణములు, దానములు చేయవలయును. సువర్ణదాన మొనర్చవలెను. 2, 3, 4 పాదములకు దోషము లేదు. అయినను తండ్రి శిశు ముఖమును ఆజ్యములో చూడవలెను.
- భరణి :** 1, 2, 4 పాదములలో జన్మించిన వారికి దోషము లేదు. అయినను తండ్రిచే ఆజ్యా వేక్షణము చేయించవలెను. 3వ పాదములో పుత్రజననమైన ఆ శిశువునకు, తండ్రికిని - పుత్రికా జననమైన శిశువునకు, తల్లికిని దోషము. ఈ దోషము 27 రోజులుండును. హోమ శాంతి, రుద్రాభిషేక, నక్షత్ర, నవగ్రహ జప, హోమ, తర్పణ దానములు చేయవలయును.
- కృత్తిక :** మూడవ పాదములో పురుష జననమైన శిశువునకు, తండ్రికి, స్త్రీ జననమైన శిశువునకు, తల్లికి దోషము. హోమ శాంత్యాదులు జరుపవలెను. 1,2,4 పాదములలో జననమైన దోషము లేనప్పటికిని తండ్రిచే ఆజ్యావేక్షణము చేయించవలెను.

రోహిణి : 1వ పాదము తల్లికి మేనమామలకు, 2వ పాదము తల్లికి, తండ్రికి, మేనమామలకు, 3వ పాదము తల్లికి, మేనమామలకు దోషము. 4వ పాదము మేనమామలకు దోషము. ఈ నక్షత్రములో ఏ పాదమున జననమైనను హోమ శాస్త్రాదులు జరుపవలెను.

పుష్యమి : 1వ పాదము మేనమామలకు, 2,3 పాదములు తల్లి దండ్రులకు దోషము. యథావిధిగా హోమ శాస్త్రాదికములు నిర్వర్తించవలెను. గంధపు చెక్కను దానమొనర్చవలెను. 4వ పాదము దోషము గాదు. అయినను తండ్రి శిశు ముఖమును ఆజ్యములో చూడవలెను.

ఆశ్రేష : 1వ పాదము దోషము లేదు. తండ్రి శిశుముఖమును ఆజ్యములో చూడవలెను. 2వ పాదము తండ్రికిని, ధనమునకు దోషము. 3వ పాదము తల్లికి దోషము. 4వ పాదము శిశువునకు తండ్రికి దోషము. యథావిధి హోమ శాస్త్రాదికములు చేయవలెను. సువర్ణదాన మొనర్చవలెను.

మఘ : 1వ పాదము తండ్రికి, శిశువునకు దోషము. 2వ పాదము దోషము గాదు. 3వ పాదమున పురుష జననము తండ్రికి, స్త్రీ జననము తల్లికి దోషపహము. యథావిధి హోమశాస్త్రాదు లొనర్చవలెను. సువర్ణ దానము చేయవలెను.

పూ. ఫల్గుని: అన్ని పాదములు సామాన్య దోషము. తండ్రి శిశు ముఖమును ఆజ్యము నందు చూడవలెను.

ఉత్తర : 1వ పాదము తల్లితండ్రులకు, 4వ పాదము సోదరులకు దోషము. యథావిధి హోమ శాస్త్రాదులు, తిలపాత్ర దానము చేయవలెను. రెండు, మూడు పాదములు సామాన్యశాంతి. తండ్రిచే ఆజ్యా వేక్షణము చేయించవలెను.

హస్త : 3 వ పాదమున పురుష జననమున తండ్రికి, స్త్రీ జననమైన తల్లికి సామాన్య దోషము. ఆజ్యావేక్షణము చేయించవలెను.

చిత్ర : 1వ పాదము తండ్రికి, 2వ పాదము తల్లికి, 3వ పాదము సోదరులకు దోషము. యథావిధి హోమ శాస్త్రాదికము లొనర్చవలెను. సువర్ణముతో మేక రూపమును చేయించి దానమొనగ వలెను. 4వ పాదములో జననమైన సామాన్యశాంతి చేసికొన వలయును.

విశాఖ : సామాన్య దోషము. ఆజ్యావేక్షణము చేయించవలెను.

జ్యేష్ఠ : ప్రబలమైన దోషము హోమశాస్త్రాదికములు జరుపవలెను. జ్యేష్ఠా నక్షత్ర గండములు : 1వ భాగము తల్లితల్లికి, 2వ భాగము తల్లితండ్రికి, 3వ భాగము మేనమామలకు, 4వ భాగము తల్లికి, 5వ భాగము శిశువునకు, 6వ భాగము పశువులకు, ధనమునకు 7వ భాగము ఉభయవంశములకు, 8వ భాగము వంశనాశము, 9వ భాగము శ్వశరునకు, 10వ భాగము సర్పమునకు దోషము. మంగళవారముతో గూడిన జ్యేష్ఠయందు జననమైన జ్యేష్ఠ సోదరునకు హాని.

మూల : 1వ పాదము పుత్రజననమున తండ్రికి, పుత్రికా జననమున పశువులకు దోషము. 2వ పాదము పుత్ర జననమున తల్లికి దోషము. పుత్రికా జననమున సామాన్య సౌఖ్యము. 3వ పాదమున పురుష జననమున ధననష్టము. పుత్రికా జననమున పితృ పక్షమునకు హాని. 4వ పాదము పురుషజన్మమున సామాన్య దోషము. స్త్రీ జన్మమున మాతృపక్షమునకు చేటు. కాన ఏ పాదమున జననమైనను యథావిధిగా హోమ శాంతి, సువర్ణ మహిష ప్రతిమాదానము చేయవలెను.

మూలా నక్షత్ర గండములు : నక్షత్రాద్యంఠ ఘడియలు పన్నెండు భాగములు చేయగా 1. తండ్రికి, 2. తల్లికి, 3. సోదరులకు, 4. ఆడతోబుట్టువులకు, 5. మామకు, 6. మేనత్తకు, 7. పినతల్లికి, పెత్తల్లులకు, 8. మామకు, 9. శిశువునకు హాని, 10. దారిద్ర్యము, 11. రాజ్యలాభము, 12. భాగ్యము.

పూర్వాషాఢ : మొదటిపాదము, రెండు నాల్గు పాదములలో శిశు జననమున సామాన్య దోషము. ఆజ్యావేక్షణము కర్తవ్యము. మూడవపాదము పురుష జననమున తండ్రికి, స్త్రీజననమున తల్లికి దోషము. హోమ శాస్త్రాదులు చేయవలెను.

పూర్వాభాద్ర : సామాన్య దోషము. ఆజ్యావేక్షణము చేయవలెను.

రేవతి : మొదటి మూడు పాదములు దోషము లేదు. ఆజ్యా వేక్షణము మాత్రము

చేయవలెను. నాల్గవ పాదమున పురుష జననమున తండ్రికి, స్త్రీ జననమున తల్లికి దోషము. కావున యథావిధిగ హోమ శాస్త్రాదులు నిర్వర్తించవలెను.

దోషములేని నక్షత్రములు : మృగశిర, ఆర్ద్ర, పునర్వసు, స్వాతి, అనూరాధ, ఉత్తరాషాఢ, శ్రవణం, ధనిష్ఠ, శతభిషం, ఉత్తరాభాద్ర.

జనన కాలమందు దోషయుక్తమైన గ్రహములకు గ్రహ జప సంఖ్యలో 1/100 (ఉదా :- రవి గ్రహమునకు జపసంఖ్య 6000. కావున హోమసంఖ్య 60) హోమము చేయవలెను. ఇతర గ్రహములకు కూడ 11 చొప్పున చేయుట మంచిది. ఆశ్రేష నక్షత్రము అత్రగారి గండ మనియు, మఘ, మూల నక్షత్రములు మామగారి గండమనియు, విశాఖ నక్షత్రములో జన్మించినవారికి మరుదులు ఉండరని, జ్యేష్ఠా నక్షత్రములో జన్మించినవారికి బావగార్లు ఉండరని దోషములు చెప్పబడినను జననకాలము నందు శాంతి చేయించుకొన్న వారికి ఆ దోషములు పోవునని పెద్దల అభిప్రాయము.

అమావాస్య నాడు, గ్రహణము నందు జన్మించిన వేదోక్తమైన మంత్రములతో శాంతి చేయించుకొనవలెను. శిశువు నక్షత్రము (శుభ నక్షత్రమైనను) తండ్రి, తల్లి, అన్నదమ్ముల, అక్కచెల్లెళ్ళ యొక్క నక్షత్రమదే అయినచో గూడ నక్షత్రమునకు 1000 జపము, 108 నక్షత్ర హోమము చేయించుకొనవలెను.

రాశి గండములు : మీన మేషములు, కర్కాటక సింహములు, వృశ్చిక ధనుస్సుల సంధి అర్ధ ఘడియ. ఈ సమయమున జననమయిన నవగ్రహ జపము, నక్షత్ర జపము, అపమృత్యు జపము, హోమము, రుద్రాభిషేకము, అశ్వత్థ ప్రదక్షిణము, అన్నదానము యథావిధిగా జేసినచో శాంతి యగును. తిథి గండమునకు వృషభ ప్రతిమను, నక్షత్ర గండమునకు గోవు ప్రతిమను, లగ్న గండమునకు బంగారమును దానము ఈయవలయును.

బాలారిష్ట దోషములు : జనన కాల లగ్నమునకు చంద్రుడు 8టను, కుజుడు 7టను, రాహువు 9టను, శని 1టను, గురుడు 3టను, సూర్యుడు 5టను, శుక్రుడు 6టను, బుధుడు 4టను, కేతువు 12టను యున్న బాలారిష్ట దోషములు ఉండును. శిశువు జన్మ లగ్నమునకు 1-5-6-7-8-12 భావములలో పాప గ్రహములు ఉన్నను, లేక పాపగ్రహములచే చూడబడినను మరియు క్షీణ చంద్రుడు 12వ రాశి యందుండగా 1-8 భావములలో పాప గ్రహములుండినను బాలారిష్టములు అగును.

బాలారిష్ట దోష భంగం : శిశువు జన్మ లగ్నమునకు పై చెప్పిన భావములలో ఆయా గ్రహములుండినను, ఆయా రాశులను బలవంతులగు శుభ గ్రహములు చూచినను, అలాగే కేంద్రము లందు అనగా 1-4-7-10 రాశులందు కనీసం ఒక శుభ గ్రహమైనను ఉన్నచో బాలారిష్ట దోషము తొలగి దీర్ఘాయుష్యము కలుగును.

త్రిక ప్రసవము : ముగ్గురు పుత్రుల పైన కన్య పుట్టినను, ముగ్గురు కన్యలపై పుత్రుడు పుట్టినను తల్లిదండ్రులకు, కులమునకును గొప్ప అరిష్టము, జ్యేష్ఠునకు ధన హానియు, దుఃఖమును సంభవించును. ఈ దోషము శాంతికై విధివిధానముగా హోమ శాస్త్రాదులను చేయవలెను.

నామ నక్షత్రములు

చూ,చే,చో,లా	అశ్విని	రూ,రె,రో,తా	స్వాతి
లీ, లూ, లే, లో	భరణి	తీ, తూ, తే, తో	విశాఖ
అ, ఈ, ఊ, ఏ	కృత్తిక	నా, నీ, నూ, నే	అనూరాధ
ఓ, వా, వీ, వు	రోహిణి	నో,యా,యీ,యు	జ్యేష్ఠ
వే, వో, కా, కి	మృగశిర	యే,యో,భా,భీ	మూల
కూ, ఖం,ఙ్గ, చ్చ	ఆర్ద్ర	భూ, ధ, ప, ధా	పూ.షాఢ
కే, కో, హ, హి	పునర్వసు	భే, భో, జా, జీ	ఉ.షాఢ
హూ,హే,హో,దా	పుష్యమి	జా, జె, జో, ఖ	అభిజిత్
డి, డూ, దే, దో	ఆశ్రేష	ఖి, ఖూ, ఖె, ఖో	శ్రవణం
మా,మి,మూ,మే	మఘ	గా, గీ, గూ, గే	ధనిష్ఠ
మో, టా, టీ, టు	పుబ్బ	గో, సా, సి, సు	శతభిషం
టే, టో, పా, పి	ఉత్తర	సే, సో, దా, ది	పూ.భాద్ర
పూ, ష, ణ, ర	హస్త	దూ,ఞ,ఝ,ఞా	ఉ.భాద్ర
పే, పో, రా, రి	చిత్ర	దే, దో, చా, చీ	రేవతి

స్వస్తిశ్రీచాన్దమానవికాలినామసంవత్సరపంచాంగం 2019-2020

పైన పేర్కొనబడిన చూ,చే,చో,ల మొదలగు అక్షరములు క్రమముగా ఆయా నక్షత్రములకు 1,2,3,4 పాదములకు సంబంధించిన నామ ప్రథమ అక్షరములని తెలిసికొనవలెను. ఉదా || చెన్నయ్య అనే పేరుకు అశ్విని 2వ పాదము అగును. ఇట్లే అన్ని పేర్లకు తెలిసికొనవలెను. బ్రహ్మయామిశములో కొన్ని నక్షత్రములకు నామములు చెప్పబడినవి. ఆర్ద్ర 3 - జ్ఞానేశ్వర; పునర్వసు 1 - క్షేమ; ఉత్తర 3 - ఫణి; హస్త 2 - క్షేత్రపాల; చిత్త 4 - శ్రీధర; స్వాతి 1 - కృష్ణ; స్వాతి 3 - ద్రౌపది; మూల 3 - భీమ; పూర్వాషాఢ 3 - భైరవ. నామరాశి గృహారంభ ప్రవేశములకును, వ్యాపారమునకును, మంత్రదీక్షకును, పునర్నివాహమునకును ఉపయోగించవచ్చును.

మాసనామములు

మాసం	పురుష నామ	స్త్రీ నామ	మాసం	పురుష నామ	స్త్రీ నామ
చైత్ర	కృష్ణః	భూదేవీ	ఆశ్వయుజ	ఉపేంద్రః	చంద్రావతీ
వైశాఖ	అనంతః	కల్యాణీ	కార్తిక	యజ్ఞపురుషః	లక్ష్మీ
జ్యేష్ఠ	అచ్యుతః	సత్యభామా	మార్గశిర	వాసుదేవః	వార్దేవీ
ఆషాఢ	చక్రీ	పుణ్యవతీ	పుష్య	హరిః	పద్మావతీ
శ్రావణ	వైకుంఠః	రూపిణీ	మాఘ	గోవిందః	శ్రీదేవీ
భాద్రపద	జనార్దనః	ఇందుమతీ	పాల్గున	పుండరీకాక్షః	సావిత్రీ

ఆశౌచ ప్రకరణము

శిశువు ప్రాణములతో పుట్టి నాభిచ్ఛేదనకు పూర్వమున మరణించెనేని తల్లికి 10 దినములు మృతాశౌచము. తండ్రికి, సోదరులకు, జ్ఞాతులకు 3 దినములు జాతాశౌచము. మృతాశౌచము స్నాన మాత్రముననే శుద్ధి. మృత ప్రసవమైనను, నాభిచ్ఛేదనమైన తరువాత శిశువు మరణించినను తండ్రికి, సోదరులకు, జ్ఞాతులకు సంపూర్ణ జాతాశౌచం. మృతాశౌచం స్నానమాత్రం. తల్లికి దశరాత్ర మృతాశౌచము. 10 దినముల లోపుల శిశువు మరణించినచో జ్ఞాతులకు, తల్లి తండ్రి సోదరులకు జాతాశౌచము. జననాది శేషముతో శుద్ధి. మృతా శౌచము స్నాన మాత్రం. దంత జనన పర్యంతము జ్ఞాతులకు స్నానమాత్రం. చూడాకర్మ పర్యంతం ఒక దినం, ఉపనయన పర్యంతం 3 దినములు ఆశౌచము. వివాహమైన స్త్రీ తండ్రి యింటిలో మరణించిన తల్లి, తండ్రి, సోదరులు, పెండ్లికాని పడుచులకు మూడు దినములు ఆశౌచము. పెండ్లియైన పడుచులకు స్నాన మాత్రం. పెండ్లియైన స్త్రీకి తల్లిదండ్రుల మరణమును దశరాత్రములోగా వినిన త్రిరాత్రాశౌచం. సోదరీ సోదరులకు సన్నిధానాసన్నిధానముల యందు త్రిరాత్రం. మాతామహ, మాతామహిలు, పినతల్లి, పెత్తల్లులు, మేనమామ, మేనత్త, దౌహిత్రుడు, మేనల్లుడు, పినతల్లి పెత్తల్లుల బిడ్డలకు, మేనమామ మేనత్త బిడ్డలకు పురుష పర్యాయములో సన్నిధాన మందు త్రిరాత్రం, గ్రామాంతరమందు పక్షిణి. పక్షిణి కాలాతిక్రమణ మందు గ్రామాంతరముల నుండి వినిన పగలయితే ఆ పగలు, రాత్రి అయితే ఆ రాత్రి ఉండి స్నానం. మేనమామ భార్యకు సన్నిధానములో పక్షిణి. అసన్నిధానమున స్నానమాత్రము. భార్య, సంతానం వుండగా అత్తమామల మృతి యందు అల్లునకు సన్నిధానములో త్రిదినం. అసన్నిధానమున ఏకరాత్రి. అసన్నిధానమున స్నానమాత్రం. సవతి తల్లి సోదరీ సోదరులు మరణించినపుడు స్త్రీకి సన్నిధానమునందొక దినం. అసన్నిధానమున స్నానమాత్రం. సవతి కూతురు మృతియందు సవతి తల్లికి ఒక దినం. సవతి తల్లి పోయినప్పుడు సవతి కూతురునకొక దినం. అసన్నిధానమున స్నానమాత్రం. అల్లుని మరణము సన్నిధానమందైన అత్తమామలకు త్రిదినం. అసన్నిధానమందైన పక్షిణి. జ్ఞాతులకు దశాహనంతరమందు వినినపుడు త్రిదినం. ఆరుమాసముల పర్యంతం పక్షిణి, సంవత్సర పర్యంతం ఒక రాత్రి. మహానది అడ్డమున్నచో అతిక్రాంతాశౌచం లేదు. త్రిరాత్ర జ్ఞాతులకు త్రిరాత్రాతిక్రమణ మందు స్నాన మాత్రమే. తల్లిదండ్రులు చనిపోయినపుడు ప్రేత క్రియలు జరగనిచో తాము బ్రతికియుండు కాలములో ఎప్పుడు విన్నను దశదినాశౌచం. ప్రేత కృత్యములైనచో 20 సం॥లలో నెప్పుడు విన్నను దశదినాశౌచం. అనేకాశౌచ సన్నిపాతమందు దశరాత్ర మృతాశౌచమును పట్టుచుండగా దశరాత్ర

మృతము గాని త్రిరాత్ర మృతముగాని సంభవించినప్పుడు ప్రథమ ఆశౌచముచే నివృత్తి. దశరాత్ర జాతాశౌచమును పట్టుచుండగా త్రిరాత్ర మృతాశౌచము వచ్చినప్పుడు జాతాశౌచముచే నివృత్తి. మృతాశౌచముచే అధిక జాతాశౌచము పోదు. దశరాత్ర మృతాశౌచం మధ్య దశరాత్ర జాతాశౌచం వచ్చినను, దశరాత్ర జాతాశౌచము మధ్య దశరాత్ర మృతాశౌచము వచ్చినను మృతాశౌచముచే నివృత్తి. దశరాత్ర మృతాశౌచం పట్టుచుండగా దశమ దినమున రాత్రి వేటొక మృతాశౌచము వచ్చినచో మొదటి దానితో పూర్తి. 10వ రాత్రి 3వ జామున వినిన 2 దినములు, 4వ జామున అనగా సూర్యోదయాత్పూర్వమున వేరొక పూర్వ మృతిని వినిన 3 దినములు. పుత్ర పుత్రికా జనన సంబంధమగు జాతాశౌచ మవలంబించి యుండగా వేటొక మృతాశౌచము వచ్చినప్పుడు తండ్రికి జాతాశౌచమే గాని మృతాశౌచము లేదు.

మృతి విషయకమైన దుష్ట తిథివార నక్షత్రములు : భరణి, కృత్తిక, రోహిణి, మృగశిర, పునర్వసు, మఘ, ఉత్తర, చిత్త, విశాఖ, ఉత్తరాషాఢ, ధనిష్ఠ, శతభిషం, పూర్వాభాద్ర, ఉత్తరాభాద్ర, రేవతి ఈ నక్షత్రముల యందును, 1,2,6,7,11,12,13, 14,30 ఈ తిథుల యందును, ఆది, మంగళ, శుక్ర, శని వారముల యందును మృతి సంభవించిన గృహమునకు దోషము. కేవలం తిథి వలన దోషము లేదు. తిథివారముల వలన స్వల్పదోషము. తిథి, నక్షత్రముల వలన అర్ధదోషము, వార, నక్షత్రముల వలన సంపూర్ణ దోషము. ద్విపాద నక్షత్రములగు మృగశిర, చిత్తల యందును, రోహిణి, మఘలలో మరణము కలిగినేని మూడు మాసములు, త్రిపాద నక్షత్రములగు కృత్తిక, పునర్వసు, ఉత్తరఫల్గుని, విశాఖ, ఉత్తరాషాఢలయందు మరణము కలిగినేని 4 మాసములు, ధనిష్ఠ, శతభిషం, పూర్వాభాద్ర, రేవతుల యందు మరణ మొందెనేని ఆ గృహమును 6 మాసములు విడువవలెను.

సర్పదంశమృతి : భరణి, కృత్తిక, ఆర్ద్ర, ఆశ్లేష, మఘ, విశాఖ, మూల నక్షత్రములందు పాముకాటు వేసిన మరణము జరుగును.

ఇక్కడినుండి ఈ ప్రకరణం చివరిలోని ఉపనయన కర్మల వరకు బ్రాహ్మశ్రీ మధుర కృష్ణమూర్తి శాస్త్రి గారి ఖర నామ సంవత్సర పంచాంగము నుండి కృతజ్ఞతాపూర్వకముగా స్వీకరించబడినది.

అశౌచాంతరిత ప్రత్యాభిక్రమమునకు కాలము :- ప్రత్యాభిక్రమమునకు జాతాశౌచము గాని, మృతాశౌచము గాని అడ్డువచ్చినచో స్నాన దినమున జరిపించవలెను. ఆ స్నాన దినము నాడు శూన్యతిథి అయినచో, ఆ దినమున ఆభిక్రమమును మానివేసి మరునాడు ప్రత్యాభిక్రమమును జరిపించవలెను. ఇట్లే సంవత్సర విమోచనమునకు, ప్రథమ ఆభిక్రమములకును గూడ జాతాశౌచ, మృతాశౌచములు అడ్డువచ్చినచో స్నాన దినమున ముందుగా సంవత్సర విమోకమును, తరువాత ప్రథమ ఆభిక్రమమును జరిపించవలెను. సంవత్సర విమోకమునకు శూన్యతిథి దోషము లేదు. అశౌచాంతరితము కానపుడు మృతతిథి నాడు ప్రథమ ఆభిక్రమమును జరిపించవలెను. సంవత్సర విమోకమునకు తిథి ప్రధానము కాదు.

పితామహశ్రాద్ధం :- పితామహి, పితామహులకు కర్మ చేయవలసి వచ్చునపుడు దహనాది సపిండికరణాంతము ద్వాదశ మాసికములను, సంవత్సర విమోకమును, ప్రథమ ఆభిక్రమమును మాత్రం చేయవలెను. ద్వితీయాభిక్రమము మొదలు ఆభిక్రమములు పెట్టనక్కరలేదు.

కర్మసప్తశ్రాద్ధం :- అపుత్రకులగు పినతండ్రి, పెదతండ్రులకు, అన్నదమ్ములకు, వీరి భార్యలకును తాను ఆభిక్రమములు జరిపించ వలెను. తన తరువాత తన కుమారులు జరిపించవలెను. అయితే తన కుమారులు, తన పినతండ్రి, పెదతండ్రులకు జరిపించ నక్కర లేదు. అనగా మూడవతరం వారి ఆభిక్రమములు జరిపించనక్కర లేదు.

అధికమాస మృతునకు ఆద్య శ్రాద్ధ నిర్ణయము :- అధికమాస మృతునకు అధికమాసమందే దహనాది దశాహంతము వరకు జరిపించి ఏకాదశాహస్సునందు ఆద్యశ్రాద్ధమును పోడక శ్రాద్ధమును ప్రకృతిగా జరిపించి, ద్వాదశాహస్సునందు సాపిండికము జరిపించవలెను. నిజమాసమృత తిథియందు అన్వాద్య మాసికమును

పార్వణవిధిగ జరిపించి, నిజమాసము నందే ఊనమాసికమును జరిపించవలెను. ద్వితీయ మాసికమును నిజమాసమునకు రెండవమాసమందు జరిపించవలెను.

అధికమాస త్రైపక్షికాది నిర్ణయము :- మృతమాసమునకు ద్వితీయ మాసము అధిక మాసమయితే అధికమాసములో త్రైపక్షికమును జరిపించవలెను. ఆరవమాసము అధికమాసము అయితే అధిక మాసమందే ఊనషాణ్మాసికమును జరిపించవలెను. ద్వాదశ మధికమయితే అధికమాసమునందే ఊనాబ్దికమును జరిపించవలెను. నిజమాసమందు త్రైపక్షిక, ఊన షాణ్మాసిక, ఊనాబ్దికములు జరిపించకూడదు.

అధిక మాసమందు ప్రథమాబ్దిక నిర్ణయములు :- అధిక మాసము లేని సంవత్సరములో ఒకానొక మాసమునందు మృతి పొందిన వారికి ఆ పై సంవత్సరమందు ఆ మృత మాసము అధికమైనచో ఆ అధికమాసమునందే ప్రథమాబ్దికమును జరిపించ వలెను. నిజ మాసమునందు మరల జరిపించకూడదు.

అధికమాస మృతునకు అబ్దిక నిర్ణయము :- అధికమాసమున మృతిపొందినవారికి ఎప్పుడైనను ఆ మృతమాసము అధిక మయినచో ఆ అధికమాసమునందే అబ్దికము జరిపించవలెను. నిజమాసమునందు జరిపించకూడదు.

కర్మ చేయునపుడు :- 11వ దినమున కర్మ భార్య గాని, ప్రేత భార్య గాని బహిష్టు అయినచో ఆద్యశ్రాద్ధమునకు వృషోత్పన్నము, రుద్రగణాఖ్యశ్రాద్ధము, ఆద్యమాసికము వీనిని మాత్రము జరిపించ వలెను. ఊనాది పంచదశైకోద్దిష్ట శ్రాద్ధములు శుద్ధి దినమున (స్నానదినమున) జరిపించవలెను. సపిండికరణము స్నాన దినమునగాని, మరునాడు గాని చేయవలెను. 12వ దినమున స్నానమయిన యెడల, ఆనాటి మధ్యాహ్నమున రెండవ స్నానము చేయించి, అద్యమాసికాదులను, షోడశ శ్రాద్ధములను, సపిండికరణమును చేయవలెను. 13వ రోజు స్నానమయితే 12వ దినమునందే ఆద్యమాసికాది షోడశ శ్రాద్ధములు జరిపించి 13వ దినమున సపిండికరణమును, ఊన మాసికమును చేయవలెను.

సంవత్సర సూతకములో చేయకూడని పనులు :- తన తల్లి దండ్రులు మరణించిన సంవత్సరములో తన పుత్రులకు, పుత్రికలకు వివాహమును చేయరాదు. తన కుమారులలో ఎవరి కైనను భార్య పోయినచో రెండవ వివాహము చేయవచ్చును. తనకు గాని, తన సోదరులలో నెవరికి గాని ప్రథమ వివాహము చేయకూడదు. (కొందరు కన్యాదానము చేయవచ్చునని చెప్పుచున్నారు కాని ఇది షోడశ మహాదానాదుల లోని కన్యాదానమే గాని, మనము మాములుగా చేయుచున్న బ్రాహ్మ వివాహమునకు సంబంధించినది కాదు.) యజ్ఞాది క్రతువులను చేయుట, చేయించుట, పౌరోహిత్యము, లక్షహోమము, మహాదానాది కామ్యకర్మలు, తీర్థయాత్ర, శివారాధన, ఉపవాస వ్రతములు, నూతన వ్రతారంభములు, తీర్థశ్రాద్ధము, గయా శ్రాద్ధము చేయకూడదు. తన కుమార్తెకు గాని, కుమారునకు గాని వివాహము చేయవలసినంత సంకట పరిస్థితి ఏర్పడినచో శాస్త్రవిధి ననుసరించి మాసికాదులను అపకర్ష చేసి ఆచరించి, వినాయక శాంతి జరిపించి, తరువాత వివాహములను చేయవచ్చును.

కన్యాదానము చేయుటకు అధికారులు :- 1. తండ్రి 2. పితామహుడు (తండ్రి తండ్రి) 3. సోదరుడు 4. పితృ కులములో ముఖ్యులు (పెదతండ్రి, పినతండ్రి మొ॥వారు) మేనమామ కులములో మాతామహుడు (తల్లి తండ్రి), మేనమామ పైన క్రమముగ తండ్రినుంచి ఒక్కొక్కరు లేనిచో తరువాత వారు అధికారులగుదురు. పైన తెలిపినవారెవ్వరు లేనియెడల తల్లికూడ చేయవచ్చును. బ్రాహ్మణ క్షత్రియ వైశ్యులలో ఉపనయనమైన సోదరులకు మాత్రమే అధికారముండును. ఉపనయనము కాని సోదరులు చేయకూడదు. ఉపనయనము కాని సోదరులు తల్లి మాత్రమే ఉన్న యెడల తల్లి కన్యాదానమును చేయవచ్చుననియు కలదు. తల్లి లేకుండ ఉపనయనముకాని సోదరులు మాత్రమే యుండి, పైన చెప్పిన అధికారులెవ్వరు కూడ లేనియెడల తమ బంధువులలో నెవరైన గాని, తమ కులములోని వారెవ్వరైనను కూడ కన్యాదానము చేయవచ్చును.

విశేషము :- ఇతరుల కన్యకు కన్యాదానమును చేసే యెడల కన్య యొక్క తల్లిదండ్రులకు సువర్ణాదులనిచ్చి, కన్యను తన కన్యగా చేసుకొని ధర్మపథ్యుని వివాహమును చేయవచ్చును. సగోత్రులు కాకపోయినను కూడ కన్యాదానమును చేయవచ్చును గాని అప్పుడు కన్య జనక గోత్రమునకు - తమ గోత్రమునకు తగిన గోత్రునకే దానమీయవలెను.

వివాహమునకు ప్రతికూల విషయము :- వివాహము నిశ్చయించిన పిమ్మట వరుని యొక్క లేక కన్యయొక్క గాని సగోత్ర త్రిపూరుషురూపమైన తన కులమందు ఎవరైనా మరణించినచో ప్రతికూల దోషముండును. అనగా వివాహమును చేయకూడదు అనుట. వివాహ నిశ్చయము వాగ్దానము అని ఒకటి, లగ్నాదులు నిశ్చయమై, కట్టుకానుకలను నిశ్చయించి తాంబూలములను తీసుకొనుట యనునది రెండవది.

సగోత్ర త్రిపూరుషునగా :-

1. వరునియొక్క ప్రథమ భార్య, వరుని తల్లిదండ్రులు, పితా మహుడు, పితామహి, వివాహము కాని తండ్రి సోదరి (మేనత్త) వీరు త్రిపూరుషునబడును.
2. వరుని సోదరుడు (భార్య, పుత్రులు, వివాహము కాని కన్య కలవాడు) వరుని వివాహముకాని సోదరి, వరుని కోడలు, పుత్రులు, వివాహము కాని కుమార్తె, పౌత్రుడు (కొడుకునకు కొడుకు), పౌత్రుని భార్య, వివాహము కాని పౌత్రుని ఇది పర త్రిపూరుషునబడును.
3. పినతండ్రి, పెదతండ్రిలు, వారి భార్యలు, వారి కుమారులు, కోడళ్ళు, వివాహముకాని కుతురు. సంతాన భేదమందు సగోత్ర త్రిపూరుషు పురుషగణనము పురుష విషయములో గ్రహించ తగినది.

పైన వ్రాసినవారిలో ఎవరు మరణించినను వివాహమునకు ప్రతికూల మనబడును. ఇక్కడ సోదరుడు, పుత్రుడు, పౌత్రుడు వీరలకు ఉపనయనము కాకపోయినను, 3సం॥లు దాటినను 3 సం॥లు దాటి వివాహముకాని సోదరియైనను లెక్కలోనికి తీసుకొనవలెను. (3 సం॥లలో చనిపోయినచో లెక్కలోనికి తీసుకో నవసరం లేదు). ఇదే విధముగ కన్యయొక్క కులమందు గూడ తెలుసుకొనవలెను. కన్యయొక్క తల్లిదండ్రులు, పితా మహుడు, పితామహి ఇత్యాదులను గ్రహించవలెను. ఈ విషయమును వివాహోపనయనములందు త్రిపూరుషుగణనను ఊహించుకొనవలెను.

4. ప్రతికూలమందు విశేషము చెప్పబడుచున్నది. తండ్రి, తల్లి, పితామహుడు, పితామహి, పినతండ్రి, పెదతండ్రిలు, ప్రథమ భార్య, ప్రథమ భార్య కుమారుడు, సోదరులు, వివాహముకాని సోదరి వీరల యొక్క మరణము సంభవించినప్పుడు విశేషదోషముండుట చేత వివాహమును చేయకూడదు. ఈ వ్రాసినవారి కంటే భిన్నులైన త్రిపూరుషు సపిండులయొక్క మరణము కలిగినచో శాంతి జరిపించి, దోషమును పోగొట్టుకొని వివాహము చేయవచ్చును. ఇది సాధారణ పరిస్థితులందు గ్రహించవలెను.
5. సంకట పరిస్థితులు ఏర్పడినపుడు తండ్రి మొదలగువారు చనిపోయినచో వారివారి మరణ సమయములనుండి ఆగవలసి నంతకాలము ఆగి తరువాత శాంతిని జరిపించుకొని దోషమును పరిహరించి వివాహమును చేయవచ్చును. అందులో మరియొక విషయమేమనగా వివాహము నిశ్చయమైన పిమ్మట తల్లి దండ్రులు ఇద్దరు చనిపోయినచో కాల ప్రతిక్ష శాంతుల వలన గూడ దోషము పోదు. కావున సంవత్సరము దాటిన తరువాతనే వివాహము చేయవలెను. ఒక వేళ తల్లిగాని, తండ్రిగాని యెవరో ఒకరు మాత్రమే చనిపోయినచో కాల ప్రతిక్ష శాంతుల వలన దోషమును పోగొట్టుకొని వివాహము చేయవచ్చును. సంకట పరిస్థితులేర్పడి నప్పుడు వివాహ నిశ్చయమైన పిదప తండ్రి పోతే 1 సం॥ము అశౌచము. తల్లికి 6 మాసములు, భార్య పోయినచో 3 మాసములు, సోదరులకు, పుత్రులకు 1 1/2 మాసములు అశౌచములని భావించవలెను. పైన వ్రాసిన వారి కంటే ఇతరులైన సపిండులకు 1 నెలరోజులు పూర్తి అయిన పిమ్మట శాంతిని జరుపుకొని వివాహ లగ్నమును పెట్టు కొనవలెను.

సంకటము, అతి సంకటము, మహా సంకటమని బాధాకరమైన కాలమును 3 రకాలుగా చెప్పినారు.

సాధారణ స్థితియందు తండ్రి మరణించినచో ఒక సంవత్సరము దాటిన తరువాత వినాయక శాంతిని జరిపించి వివాహమును జరుపవలెను. అతిసంకట పరిస్థితులేదైనచో 6 మాసములు దాటిన పిమ్మట వినాయక శాంతిని, శ్రీపూజనము చేసి వివాహమును జరుపవలెను.

విశేషముగ చెప్పిన ముఖ్య విషయము :- వివాహ నిశ్చయమునకు పూర్వమందే మాతాపితరులలో నెవరు మరణించినను 1 సం॥ము వరకు వివాహమును చేయరాదను వచనము ఏ విధమైన సంకట పరిస్థితులు లేనప్పుడు అని గ్రహించవలెను.

ప్రతికూలమునకు అవవాద వచనములు :- మాత్రాది మరణములందు అతి సంకట పరిస్థితులు ఏర్పడినప్పుడు, నెలరోజులు కూడ ఆగుటకు అవకాశము లేని విషమ పరిస్థితులు కలిగి నప్పుడు, 10 రోజులు దాటిన తరువాత కొద్దిరోజులు దాటించి నెల లోపుగ కూడ వివాహమును జరిపించవచ్చును. వినాయక శాంతి, శ్రీపూజనము జరిపించవలెను. మరియు గోదానము విధిగా చేయవలెను. పై విషయములను బాగా ఆలోచించి సంకట తారతమ్యముచే గ్రహించవలెను. సంకట స్థితి లేకపోయినను, అతिसంకటస్థితి వచ్చినదని చెప్పినచో, అట్లు చెప్పినవారికి, చేసెడి వారికి గూడ దోషము సంక్రమించును. దుర్నిక్ష, రాష్ట్ర భంగము మొదలగు భయము కలిగినను, తల్లిదండ్రులకు ప్రాణసంకటస్థితి వచ్చినను అతिसంకటస్థితి అని గ్రహించవలెను. దీర్ఘ వ్యాధిపీడితులై ప్రాణ సందేహ స్థితి కలిగినప్పుడును, వధూవరులలో ఎవరికైనా దూరదేశమునకు పోవలసిన అత్యవసరస్థితి కలిగినప్పుడు, ప్రౌఢ కన్యల విషయములో ప్రతికూల విషయములను చూడనవసరము లేదు.

ఏకోదరులకు ఉపనయన వివాహములు :- ఏకోదరులగు ఇద్దరు కుమారులకు ఒక సంవత్సరమున ఉపనయనము గాని, వివాహములు గాని చేయరాదు. కుమారునకు ఉపనయనము, కుమార్తెకు వివాహము చేయవచ్చును. కాని, కుమార్తె వివాహము కంటె కుమారుని ఉపనయనము ముందు చేయవలెను. ఒక కుమారునకు, ఒక కుమార్తెకు ఒక సంవత్సరములో వివాహము చేయవచ్చును. అయితే కూతురు వివాహము మాత్రం ముందు చేయవలెను. ఇద్దరు కొడుకులకు, ఒక సంవత్సరము నందు ఉపనయన, వివాహాలు చేయరాదు. కవల పిల్లలగు స్త్రీ పురుషులకు మాత్రము జ్యేష్ఠ క్రమముగ ఒక సంవత్సర ముందే చౌలోపనయన వివాహములను చేయవచ్చును. (వీరికి నిషేధము లేదని భావము.) తక్కిన కార్యములు చేయవచ్చును.

ఉపనయన కర్తలు :- ఉపనయనమును చేయుటకు తండ్రి ముఖ్యుడు. అతడులేనపుడు వరుసగా పితామహుడు, పెదతండ్రి, పినతండ్రులు, ఉపవీతులగు బ్రాతలు, పినతాత, పెదతాతలు, సపిండులు, సగోత్రుల, గురువులు వీరధికారులు. ఉపనయనము మధ్యలో తల్లి బహిష్ట యగుట, ఉపనయనమున వటువు బ్రహ్మచారులతో భోజనము చేయుటకు పూర్వం తల్లి బహిష్ట అయినచో మరల జేయవలెను. భోజనము అయిన తరువాత అయినచో బాధలేదు. ఐతే వటుడు కన్నకొడుకు గాక ఇతరులు ఎవరైనను (తమ్ముడైనను) తన భార్య ఎప్పుడు బహిష్ట అయినను ఉపనయనము మాననకర లేదు.

60 సంవత్సరముల పేర్లు

ప్రభవ, విభవ, శుక్ల, ప్రమోదాత, ప్రజాపతి, ఆంగీరస, శ్రీముఖ, భావ, యువ, ధాత, ఈశ్వర, బహుధాన్య, ప్రమాధి, విక్రమ, వృష, చిత్రభాను, స్యభాను, తారణ, పార్థివ, వ్యయ, సర్వజిత్, సర్వధారి, విరోధి, వికృతి, ఖర, నందన, విజయ, జయ, మన్మథ, దుర్ముఖ, హేమలంబ, విలంబ, వికారి, శార్వరి, ఘన, శుభకృత్, శోభకృత్, క్రోధి, విశ్వావసు, పరాభవ, ఘనంగ, కీలక, సౌమ్య, సాధారణ, విరోధికృత్, పరీధావి, ప్రమాది, ఆనంద, రాక్షస, నల, పింగళ, కాళయుక్త, సిద్ధార్థ, రౌద్ర, దుర్మతి, దుందుభి, రుధిరోద్ధారి, రక్షాక్ష, క్రోధన, క్షయ.

తిథులలో చేయదగిన కార్యాలు

- కృష్ణ పాడ్యమి :** అధిపతి అగ్నిః. వివాహం, యాత్ర, చౌలం, సీమంతం, దేవతా ప్రతిష్ఠ, గృహప్రవేశం, పృక్షచ్చేదన మొదలగు శుభకర్మలు చేయవచ్చు.
- విదియ :** అధిపతి విధాతా. వాస్తు కార్యాలు, ప్రతిష్ఠ, యాత్ర, వివాహం, గృహకర్మలు, స్వర్ణ, రజత భూషణ ధారణ, సమస్త పుష్టికర్మలు చేయవచ్చు.
- తదియ :** అధిపతి గౌరీ. సంగీతం, శిల్పం, విద్యారంభం, సీమంతం, అన్నప్రాశన, చౌలం, గృహప్రవేశం, పశు క్రయ విక్రయాలు, ప్రతిష్ఠలు మొదలగునవి చేయవచ్చు.
- చవితి :** అధిపతి గణేశః. ఆయుధ, అగ్ని సంబంధ శస్త్ర మారణాద్యశిల కర్మలు చేయవచ్చు.

పంచమి : అధిపతి నాగః. చర, స్థిర రూపాలైన సమస్త శుభాలు, ఋణాలివ్వడం, మంగళోత్సవాలు, ఉపనయనం, వివాహం, గ్రహశాంతిక పౌష్టిక క్రియలు చేయవచ్చు.

షష్ఠి : అధిపతి కుమారః. వస్త్ర అలంకార క్రియలు, యుద్ధసామగ్రి, పౌష్టిక క్రియలు చేయవచ్చు.

సప్తమి : అధిపతి రవిః. విదియ, తదియ, పంచమి తిథుల్లో చెప్పబడ్డ కార్యాలు చేయవచ్చు.

అష్టమి : అధిపతి మహేశః. వాస్తు, శిల్ప, సృత్యక్రియలు, స్త్రీ, రత్న, అలంకార క్రియలు, యుద్ధసంబంధమైన క్రియలు, అశిల లేఖనాలు, కృషి, వాణిజ్యం మొదలగు క్రియలు చేయవచ్చు.

నవమి : అధిపతి దుర్గా. అగ్నిసంబంధ కర్మలు, విరోధాలు, మిత్ర భేదాదికాలు, సంభాషణ ఘాతుక కర్మలు మొదలగువానికి పనికి వస్తాయి.

దశమి : అధిపతి యమః. 2,3,5,7 తిథుల్లో చెప్పబడినవి చేయవచ్చు. శాంతి పుష్కాదికాలు, ప్రాసాద స్థాపనం మొదలగు కార్యాలకు మంచిది.

వికాదశి : అధిపతి విశ్వేదేవాః. వ్రతాలు, ఉపవాసాలు, అన్ని ధర్మ కర్మలు, వివాహ, దేవతోత్సవాలు, వాస్తు యుద్ధ కర్మలు, కృషి, వాణిజ్య, భూషణాదికాలు, శిల్ప, సృత్య, గృహకర్మలు చేయవచ్చు.

ద్వాదశి : అధిపతి హరిః. శాస్త్రిక, పౌష్టిక కర్మలు, శుభకర్మలు చేయవచ్చు. యాత్ర, అన్నప్రాశనం చేయరాదు.

త్రయోదశి : అధిపతి కామః. 2,3,5,10 తిథులకు చెప్పిన శుభకర్మలు చేయవచ్చు.

చతుర్దశి : అధిపతి శివః. అగ్ని ప్రధాన, ఉగ్రకృత్యాలు, యుద్ధ, శస్త్ర, అస్త్ర, లోహ, ప్రణ క్రియలు చేయవచ్చు.

పూర్ణిమ : అధిపతి చంద్రః. యజ్ఞక్రియలు, మంగళ కృత్యాలు, వాస్తుకర్మలు, వివాహ, దేవతా ప్రతిష్ఠలు చేయవచ్చు. అభ్యంగన, క్షౌర క్రియలు చేయరాదు.

అమావాస్య : అధిపతి చంద్రః. శుభకర్మలు చేయరాదు. పితృకర్మలు చేయాలి.

వారములలో చేయదగిన కార్యాలు

ఆదివారం: ఉద్యోగంలో చేరడం, మంగళ కృత్యాలు, ఉత్సవాలు, నృపాభిషేకం, లోహం, చెక్క, చర్మ, ఊక పనులు, యుద్ధం, అస్త్రకర్మలు, వ్యవసాయపు పనులు, ధ్యాన క్రియలు, ఔషధ సేవనం, వైద్యం, మంత్ర తంత్రాలు, ఉపదేశాలు, ఉల్లి, పొగాకు, మిర్చి మొదలగు తోటలు వేయడం, ఉత్తరదిక్కుకు ప్రయాణం, కెంపు ధరించడం చేయవచ్చు.

సోమవారం: ముత్యం, స్ఫటికం, నూతులు, కాలువలు, చెఱువులు, జలం, ఉపనయనం, భూమి, పైకప్పులు, సంగీత, సృత్య, నాటకాది కళలు ప్రారంభించడం, స్తంభ ప్రతిష్ఠ, భూ సంబంధ కార్యాలు, తెల్లని వస్త్రాలు ధరించడం, వెండి వస్తువులు ఉపయోగించడం, ముత్యాలు ధరించడం, దక్షిణదిక్కుకు ప్రయాణం, కృషి క్రియలు, సమస్త వాస్తు కర్మలు చేయవచ్చు.

మంగళవారం: విష, అగ్ని, ఆయుధ, ఉగ్ర, అసత్యక్రియలు, వెండి, బంగారం, రాగి, ఇత్తడి, ఇనుము, ధాతువులు కరిగించడం, కోర్టు వ్యవహారాలు, దైర్య సాహస విషయాలు, కందులు, వేరుశనగ వంటి ధాన్యాలు సాగు చేయడం, తూర్పుదిక్కుకు ప్రయాణం, పగడపు ఉంగరం ధరించడం చేయవచ్చు.

బుధవారం: బంగారం మొదలైన నగలు చేయడం, వాహనం, శిల్పం, విద్య, రాజీలు, వివాహం, వ్యాపారం, క్రయ విక్రయాలు, గణితం, రత్నాభరణ ధారణ క్రియలు, దస్తావేజులు, నూతన వ్యాపారాలు, యుక్తిగా కార్యాలు నిర్వర్తించడం, చిత్ర శిల్ప గణిత శాస్త్ర వ్యాకరణాది విద్యల నభ్యసించడం, అరటి, కొబ్బరి, మామిడి తోటలు పెంచటం, పెనులు మొదలైన పైర్లు వేయడం. పడమట దిక్కుకు ప్రయాణం మంచిది.

గురువారం: యజ్ఞయాగాది క్రియలు, వివాహాది శుభకార్యాలు, వైదిక కార్యాలు, నూతన విద్యారంభం, వృక్షదోహద క్రియలు, అలంకార ధారణ క్రియలు, గురువులను, దేవతలను పూజించడం, యుద్ధారంభం, తీర్థ యాత్రలు, అక్షరాభ్యాసం, శనగలు, చెఱుకు, ప్రత్తి వంటి వ్యాపారాలు ప్రారంభించడం, పుష్కరాగం ధరించడం మొదలైనవి. పడమర దిశగా ప్రయాణం మంచిది. దస్తావేజులు, ఒప్పంద పత్రాలు వ్రాయడం మంచిది కాదని సంప్రదాయం.

శుక్రవారం: స్త్రీ సంబంధ క్రియలు, ముత్యం, వజ్రం, వైఘాత్యం, ఆభరణ ధారణ, సుగంధ శయ్యాభరణాలు, ఉద్యోగ కృషి, వ్యవసాయం, కాలవలు, వివాహం, పుష్ప సంబంధమైన మంగళకార్యాలు, నూతన వస్త్రాలు ధరించడం, కొనడం, రాజకీయరంగ ప్రవేశం, ధాన్య సంబంధపు పనులు ప్రారంభించడం, సాహిత్య విషయాలు, కళలు నేర్చుకోవడం. ఉత్తరం వైపు ప్రయాణం మంచిది.

శనివారం: చెక్కడం, కొట్టడం, సీసపు పనులు, దీక్షాపలంబన, తగర లోహపుపనులు, స్థిరమైన పనులు, గృహ నిర్మాణాది క్రియలు, ఆవులు, గేదెలు మొదలగు వాని పనులు, ఇనుమునకు సంబంధించినవి, పాప కార్యాలు. అసత్య వాదన, దాసదాసీలను చేర్చుకొనడం మొదలగు పనులకు మంచిది. ఆయుధ నిర్మాణం, మోసం, దుష్ట సంభాషణం, శని దోష పూజాది కార్యక్రమాలు.

నక్షత్రాలలో చేయదగిన కార్యములు

అశ్విని: అధిపతి అశ్విన్. గర్భాధానం, నామకరణం, రథారోహణం, పురప్రవేశం, కృషి, వైద్యం, యాత్ర, చౌలం, బీజావాపనం, మంత్రోపదేశం, గృహారంభం, వర్తకం, వ్యవసాయం, ప్రయోగం, అన్నప్రాశన, వ్రాతపని, పట్టాభిషేకం, వనప్రతిష్ఠ, ఉద్యోగారంభం, క్రతువులు, ఉపనయనం, విద్యారంభం, వాస్తు కర్మలు, స్త్రీ సంపర్కం, చిత్రలేఖనం.

భరణి: అధిపతి యమః. యుద్ధారంభం, కొట్లాటలు, వధ, బంధనం, సాహస కర్మ, అగ్నికర్మలు, శస్త్రకర్మ, అన్యతం, తాంత్రికం, జూదాలు, అభిచారకర్మ, దొంగతనం, మంత్ర పునశ్చరణ, బిలప్రవేశం, సేవక స్వీకారం, ధన గ్రహణం.

కృత్తిక: అధిపతి అగ్నిః. అప్పుతీర్చడం, దుష్టకృత్యాలు, ధనం దాచడం, ఔషధ సేవ, ధాతువాదం, అగ్ని సంబంధ లోహకార్యాలు, పశు విక్రయం, ఓషధీకరణ, మంత్ర స్వీకారం.

రోహిణి: అధిపతి ప్రజాపతిః. పుంసవనం, నామకరణం, వివాదం, చౌలం, సీమంతం, అన్నప్రాశన, ఉపనయనం, యజ్ఞయాగాదులు, శాంతి, పౌష్టిక కర్మలు, హోమకర్మలు, వాస్తుకర్మలు, నూత వస్త్రధారణ, ఆభరణ ధారణ, విద్యారంభం, పదవీ స్వీకారం, ఉపదేశాలు, గృహప్రవేశం, కృష్ణారంభం.

మృగశిర: అధిపతి చంద్రః. ప్రయాణం, ఉద్యోగారంభం, దేవతా ప్రతిష్ఠ, ఆభరణ ధారణ, సీమంతం, గృహారంభం, ఉపనయనం, అక్షరాభ్యాసం, వ్రతాలు, కృష్ణారంభం, నామకరణం, వివాహం, చౌలం, విద్యారంభం.

ఆర్ద్ర: అధిపతి రుద్రః. ఆయుధక్రియ, గర్భాధానం, ఈశ్వర ప్రతిష్ఠ, అక్షరాభ్యాసం.

పునర్వసు: అధిపతి అదితిః. పదవీ స్వీకారం, సీమంతం, పుంసవనం, ఉపనయనం, అన్నప్రాశన, నామకరణ, ఆభరణ ధారణ, కర్ణవేధ, గృహారంభం, ఉద్యోగం, ఔషధ సేవ.

పుష్యమి: అధిపతి బృహస్పతిః. యాత్ర, యానం, ఉపదేశం, వాహనం, గృహకర్మలు, సీమంతం, నామకరణం, కృషి, చౌలం, గృహప్రవేశం, భృత్యస్వీకారం, అస్త్రగ్రహణం, పట్టాభిషేకం, పూజారంభం, విద్యారంభం, నూతన ఆభరణ ధారణ, పశుసంగ్రహం, ఉపనయనం. (వివాహానికి పనికిరాదు).

ఆశ్లేష: అధిపతి సర్పః. మాయ, అగ్నిప్రవేశం, యుద్ధ ప్రయాణం, అన్యత ప్రసంగం, అస్త్ర వినోదం, వాదం, అభిచారక్రియ, నుయ్యి, తటాకం, మంత్ర స్వీకారం.

మఘ: అధిపతి పితరః. వివాహం, వాపీకూప తటాకాదులు, వివిధసర్ప మంత్రాలు, గయాది పితృతర్పణాలు, కర్ణవేధ, ఉపనయనం.

పూ.ఫల్గుని: అధిపతి అర్యమా. మంత్ర ప్రయోగం, అగ్నికర్మ, అస్త్ర విద్యాభ్యాసం, వాపీ కూప తటాక ప్రతిష్ఠ, వృక్షస్థాపన, అక్షరాభ్యాసం, అభిఘాతకర్మ, శత్రు సంహారం.

ఉత్తర: అధిపతి భగః. దేవతా ప్రతిష్ఠ, వివిధ భూషణ ధారణ, కృషి, చౌలం, వివాహం, వేద శాస్త్రారంభం, బీజావాపనం, ఉపనయనం, నామకరణం, చతుష్షష్ఠి కళాభ్యాసం, అన్నప్రాశన, రథారోహణం, సీమంతం, పుంసవనం, నూతన వస్త్రధారణ, దేవతాపూజ, వాపీ కూప తటాకాదులు, ఉద్యోగారంభం, వాస్తుకర్మలు.

హస్త: అధిపతి నవితా. వివాహం, ఆభరణధారణ, చౌలం, సీమంతం, యాత్ర, అక్షరాభ్యాసం, ఉద్యోగం, నూతన వస్త్రధారణం, నూతనాలంకారం, ధాన్య సంగ్రహణ, నామకరణం, ఉపనయనం, ధన సంగ్రహణ, అన్నప్రాశన, గృహారంభం చేయవచ్చు. గృహప్రవేశం చేయరాదు.

చిత్ర: అధిపతి త్వష్టా. చౌలం, ఉపనయనం, అన్నప్రాశన, నామకరణం, ఉద్యోగం, నాట్యారంభం, రథం, గుఱ్ఱం, ఏనుగుల శిక్షణలు, వైద్యం, అలంకరణలు, కర్ణవేధ, వ్యాపారం, గృహకర్మలు, వివాహం.

స్వాతి: అధిపతి వాయుః. గర్భాధానం, విద్యారంభం, కృషి, అన్నప్రాశన, వన ప్రతిష్ఠ, బీజావాపనం, అలంకారధారణ, నామకరణం, ఉపనయనం, పుంసవనం, నృత్యారంభం, అక్షరాభ్యాసం, సంగీతారంభం. వివాహానికి చాలా మంచిది.

విశాఖ: అధిపతి ఇంద్రాగ్ని. బీజావాపనం, కృషి ప్రయత్నం, తటాక, కూప, సేతు, పరిఘాది ప్రవేశం, దిగుడు బావులు, వృక్షస్థాపన, లతాది స్థాపన, నిర్మాణం.

అనూరాధ: అధిపతి మిత్రః. గృహప్రవేశం, ఆభరణధారణ, ఉద్యోగం, యాత్ర, ద్రవ్య ప్రసంగం, విద్యాభ్యాసం, చౌలం, అన్నప్రాశన, నామకరణం, ఉపనయనం, వివాహం.

జ్యేష్ఠ: అధిపతి ఇంద్రః. యుద్ధం, శస్త్రం, దహనం, కత్తి, ధనుస్సు, మంత్రగ్రహణ, దుష్ట కృత్యాలు, పశు విక్రయం, దాస దాసీ స్వీకారం, శత్రువిజయం.

మూల: అధిపతి అసురః. యాత్ర, వివాహం, యజ్ఞ యాగాదులు, చౌలం, వైద్యం, వాపీ కూపాదులు, నామకరణం, గర్భాధానం, బీజావాపనం, తరు గుల్మాది ప్రతిష్ఠ, ఉపనయనం, ఆభరణ ధారణ, విద్యారంభం, పుంసవనం.

పూర్వాషాఢ: అధిపతి ఆపః. వాపీ, కూప ప్రారంభం, ధనుర్విద్యాభ్యాసం, నిధి, ద్రవ్య ప్రసంగం, గణిత శాస్త్రం, పశుసంగ్రహం, వేదాంతశాస్త్రం, అభిచార కృత్యం, బీజావాపనం, హింసార్థక కర్మలు, ఋణ విమోచనం.

ఉత్తరాషాఢ: అధిపతి విశ్వేదేవాః. విద్యాభ్యాసం, అన్నప్రాశన, గృహకర్మలు, వాహనాలు, సీమంతం, నామకరణం, చౌలం, ఉద్యోగం, గర్భాధానం, దేవాలయం, ఆభరణం, ఉత్సవాలు, బీజావాపనం, వివాహాదులు.

శ్రవణం: అధిపతి విష్ణుః. విద్యాభ్యాసం, అలంకారం, గృహ కర్మలు, అక్షరాభ్యాసం, అన్నప్రాశన, ప్రయాణం, కృషి, వైద్యం, చౌలం, ఉపనయనం, యజ్ఞ యాగాదులు, రాజ్యాభిషేకం, కర్ణవేధనం, గర్భాధానం, నామకరణం చేయవచ్చు. గృహప్రవేశం చేయరాదు.

ధనిష్ఠ : అధిపతి వసూ. ఉపనయనం, విద్యారంభం, యాత్ర, అలంకారం, వివాహం, పట్టాభిషేకం, అన్నప్రాశన, వైద్యం, గృహకర్మలు, వాహనం, శాన్తికర్మలు, పశు క్రయ విక్రయాలు, గృహప్రవేశం, గర్భాధానం.

శతభిషం : అధిపతి వరుణః. వర్తకం, నామకరణం, అన్నప్రాశన, ఉపనయనం, విద్య, కృషి, ఉద్యోగం, వాహనం, వైద్యం, గర్భాధానం, చౌలం, యాత్ర, వివాహం, అక్షరాభ్యాసం, వడ్డీవ్యాపారం.

పూర్వాభాద్ర : అధిపతి అజపరణః. వాపీకూపాదులు, శస్త్రపు శిక్షణ, శత్రుహరణం, మంత్ర తంత్ర శిక్షణ, వస్తువులు కొనడం.

ఉత్తరాభాద్ర: అధిపతి అహిర్బుధ్వుః. యాత్ర, యాగం, ఉద్యోగం, వైద్యం, చౌలం, సీమంతం, వివాహం, గృహకర్మలు, పుంసవనం, తరుప్రతిష్ఠ, శిల్ప విద్య, ఉపనయనం, వాహనం, నామకరణం, అన్నప్రాశన, గర్భాధానం, అక్షరాభ్యాసం, అలంకారం.

రేవతి : అధిపతి పూషా. ఉపనయనం, వివాహం, సమస్త విద్యలు, గృహకర్మలు, అలంకారం, అక్షరాభ్యాసం, గర్భాధానం, అన్నప్రాశన, కృషి, క్రయ విక్రయాదులు, రాజ్యాభిషేకం, వాహనం.

ఊర్ధ్వముఖ నక్షత్రాలు

రోహిణి, మృగశిర, ఆర్ద్ర, పుష్యమి, ఉత్తరఫల్గుని, ఉత్తరాషాఢ, శ్రవణం, ధనిష్ఠ, శతభిషం, ఉత్తరాభాద్ర :- మేడలు కట్టడానికి, పందిళ్ళు వేయడానికి, పట్టాభిషేకాలకు, ప్రాకారాదులకు (ప్రహారీ లకు), సింహద్వారాలు ఎత్తడానికి, తోటలు (ఆరామాలు), ప్రతిష్ఠలు చేయడానికి, వృక్ష లతా స్థాపనాదులు, గొడుగు వేసుకోవడానికి, గృహారంభాలకు శుభప్రదం.

అధోముఖ నక్షత్రాలు

భరణి, కృత్తిక, ఆశ్లేష, మఘ, పూర్వఫల్గుని, విశాఖ, మూల, పూర్వాషాఢ, పూర్వాభాద్ర :- వాపి(కోనేరు), కూప(బావి), తటాకాదు(చెవివులు)లకు శుభం. నిధినిక్షేపాలు దాచటానికి, ప్రవేశానికి, గణితానికి మంచివి.

సమస్త కార్యాలకు శుభనక్షత్రాలు

అశ్విని, రోహిణి, మృగశిర, పుష్యమి, మఘ, ఉత్తర ఫల్గుని, హస్త, చిత్ర, స్వాతి, అనూరాధ, మూల, ఉత్తరాషాఢ, ధనిష్ఠ, శ్రవణం, ఉత్తరాభాద్ర, రేవతి ఈ నక్షత్రాలలో సమస్త శుభకార్యాలు చేయడం శుభం.

నక్షత్రాలకు క్షిప్రాది సంజ్ఞలు

క్షిప్ర : అశ్విని, హస్త ఇవి శీఘ్రంగా ఫలితాలనిస్తాయి. శిలలు, శాస్త్ర జ్ఞానం, అలంకారం, నృత్యాది చతుష్షష్టి (64) కళలకు మంచివి. గురువారం ప్రశస్తం.

దారుణ: మూల, ఆర్ద్ర, జ్యేష్ఠ, ఆశ్లేష భయాన్ని కలుగు చేస్తాయి. దారుణ నామధేయాలు, హింసకు సంబంధించిన కర్మ, భయంకరకృత్యాలు, విద్యేష, పశువుల శిక్షణాదులకు శనివారం ప్రశస్తం.

మృదు: చిత్ర, రేవతి, మృగశిర, అనూరాధ - వస్త్ర, క్రీడా, మిత్ర కృత్యులకు మంచివి. శుక్రవారం ప్రశస్తం.

స్థిర (ద్రువ):రోహిణి, ఉత్తరఫల్గుని, ఉత్తరాషాఢ, ఉత్తరాభాద్ర - బీజావాపన, గృహారంభ, శాంతి, ఉద్యాపన ప్రతిష్ఠాదులకు మంచివి. ఆదివారం ప్రశస్తం.

ఉగ్ర : భరణి, మఘ, పూర్వఫల్గుని, పూర్వాషాఢ, పూర్వాభాద్ర - మారణ, అగ్ని, కర్మలు, కపట కృత్యాలు, శస్త్ర, ఉగ్రాది కర్మలకు మంచివి. మంగళవారం ప్రశస్తం.

వర : స్వాతి, పునర్వసు, శ్రవణం, ధనిష్ఠ, శతభిషం- గజ, అశ్వాది ఆరోహణాలకు, తోటలు, యాత్రాదులకు మంచిది. సోమవారం ప్రశస్తం.

యోగాలు - ఉపయోగాలు

విష్కంభ : అధిపతి యముడు. చౌలం, విత్తులు నాటడం, కట్టపని (వడ్రంగం), శత్రువులను వెళ్ళగొట్టడం మొదలగు పనులకు మంచిది.

ప్రీతి : అధిపతి విష్ణువు. స్నేహం, అలంకరణ, ధారణ, భూక్రయం, రాజవశ్యం, ఉత్సాహ కార్యాలు.

ఆయుష్మాన్: అధిపతి ధాత. నూతన వస్త్రధారణ, అలంకరణ, సౌభాగ్య కర్మలు.

సౌభాగ్య : అధిపతి ధాత. నూతన వస్త్రధారణ, అలంకరణ, సౌభాగ్య కర్మలు.

శోభన : అధిపతి జీవుడు. పదవీ స్వీకారం, వివాహం, దానాలు, ఆయుర్వృద్ధికర్మలు, భూ, స్థలక్రయం.

అతిగండ : అధిపతి చంద్రుడు. యుద్ధం, నిగ్రహం, వధ, బంధనం, వృక్షచ్ఛేదనం, వంచన క్రియలు, క్షుద్ర క్రియలు.

సుకర్మ : అధిపతి ఇంద్రుడు, చిత్రలేఖనం, గృహారంభం, పట్టాభిషేకం, భూమి కొనడం, మంగళకార్యాలు.

ధృతి : అధిపతి తోయం. దేవాలయం, గృహనిర్మాణం, ప్రాకారం, తోరణాది నిర్మాణాలు.

శూల : అధిపతి అహిః. క్రూర, మారణ, దహన, శత్రు సంహారక క్రియలు, బంధన, అవమాన క్రియలు.

గండ : అధిపతి సూర్యుడు. వివాహం, తటాకం, ధనగ్రహణం, సేతు బంధనం, విత్తులు చల్లడం, వస్త్ర ధారణలు.

వృద్ధి : అధిపతి రవిః. భూ సంపాదన, వివాహాదులు, శుభ కర్మలు, ఆయుష్కర్మలు.

ద్రువ : అధిపతి భూమి. వస్త్ర, రత్నధారణ, గృహారంభం, తటాక, సేతుబంధన, అలంకరణలు.

వ్యాఘాత : అధిపతి మరుత్తు. బంధన, రోదన, ఘాతన, ఛేదన, క్రూరకర్మలు.

హర్ష : అధిపతి రుద్రుడు. వివాహాదులు, శుభకర్మలు, భూ సంపాదన, ఆయుష్కర్మలు, వాహనారోహణం, వస్త్ర ధారణ.

వజ్ర : అధిపతి తోయపః. సౌమ్యకర్మలు, ఆయుధ ధారణ.

సిద్ధి : అధిపతి గణేశుడు. ఉంగరాలు, హస్తాభరణాలు, కంఠాభరణాలు.

వృతీపాత : అధిపతి రుద్రుడు. శుభకర్మలు చేయరాదు. శ్రాద్ధ క్రియలు, దానాలు, ఉచ్చాటన, విషహరణ క్రియలు చేయవచ్చు.

వరీయాన్ : అధిపతి ధనదుడు. ఆభరణ ధారణ.

పరిఘ : అధిపతి త్వష్ట. బంధనం, భేదనం, క్రూరకర్మలు.

శివ : అధిపతి మిత్రుడు. పుష్పమాలలు, అలంకారాలు ధరించవచ్చు.

సిద్ధ : అధిపతి షణ్ముఖుడు. దేవతా ప్రతిష్ఠలు, గృహారంభం. నగర, ప్రాకార, తోరణాది నిర్మాణాలు.

సాధ్య : అధిపతి సావిత్రి. దేవ గురుపూజ, సరస్వతీ పూజ, మంత్రదీక్ష.

శుభ : అధిపతి కమల. గృహారంభ, ప్రవేశాలు, విత్తనాలు, నాటడం, రత్నధారణ, భూమిని కొనడం, ధనధాన్య సంగ్రహం.

శుక్ల : అధిపతి గౌరి. కన్యాదానం, భూషణం, లేపనం.

బ్రహ్మ : అధిపతి పితరులు. గ్రహశాంతులు, రోగశాంతులు, ఉపనయనం, చౌలం, క్షౌరం.

బండ్ర : అధిపతి అదితి. గజారోహణ, కావ్య నాటక గాన విద్యలు నేర్పడం.
వైద్యుతి : హింసించడం, ఇతర రాష్ట్ర వంచన, క్రూరకర్మలు.
కరణాలలో చేయదగిన కార్యాలు
బవ : చరకరణం. అధిపతి ఇంద్రుడు. ఇందులో శుభ కార్యలు, ధర్మకార్యాలు, పుష్టిని కలిగించే పనులు, వాణిజ్య, పశు సంబంధమైన, ధాన్య సంబంధమైన పనులు, శ్రౌతస్మారాది కర్మలు చేయవచ్చు.
బాలవ : చరకరణం. అధిపతి బ్రహ్మ. ధర్మకార్యాలు, స్నేహం, మంగళ కృత్యాలు, ఉత్సవాలు, అన్నప్రాశనాదులు, వాస్తుక్రియలు, రాజ్యాభిషేకాలు, యుద్ధక్రియలు చేయవచ్చు.
కౌలవ : చరకరణం. అధిపతి మిత్రుడు. కన్యావరణము (కన్యా నిర్ణయమునకు) శుభ కార్యాలు, స్నేహం, బాలవకు చెప్పినవి, ఏనుగులు, ఒంటెలు, గుఱ్ఱులకు సంబంధించిన పనులు, ఉపనయనం, అడవులను పెంచడం.
తైతిల : చరకరణం. అధిపతి అర్యముడు. ముఖ్యులతో కలవడం, గృహసంబంధ కృత్యాలు, తోటలు, విగ్రహాలు, క్రయవిక్రయాలు, యాత్ర, భావులు, చెఱువులు.
గరజి : చరకరణం. అధిపతి భూమి. కృషి, బీజావాపనం, ప్రాకారాలు కట్టడం, వ్యవసాయపు పనులు, జల సంబంధ క్రియలు.
వణిక్ : చరకరణం. అధిపతి లక్ష్మి. వ్యాపారాలు, స్థిర కార్యాలు, ధాతుక్రియలు.
భద్ర : చరకరణం. అధిపతి యముడు. అశుభ కార్యాలు, మంత్ర, శత్రునాశనానికి, వధ, బంధన, అగ్ని, భేదన, ఉచ్చాటన నిర్వర్తించవచ్చు. శుభకర్మలు చేయరాదు.
శకుని : స్థిరకరణం. అధిపతి కలి. ఓషధులను గ్రహించడం, వ్యాధి నివారణ, ఔషధాలు తేవడం, నూరడం, మంత్రసాధన, మంత్ర ఉపదేశం, పౌష్టిక క్రియలు, ఔషధసేవ, గో సంబంధ క్రియలు.
చతుష్పాత్ : స్థిరకరణం. అధిపతి వృష(రాక్షసుడు). గో సంబంధ కార్యాలు, పితృదేవతలను గూర్చి బ్రాహ్మణులకు దానమివ్వడం, రాజ కార్యాలు.
నాగవం : స్థిరకరణం. అధిపతి ఘణి. దారుణ కర్మలు, అందరికి ద్వేషం కలిగించే ద్వేష కర్మలు.
కింస్తుష్టుం : స్థిరకరణం. అధిపతి వాయువు. శుభకర్మలు, పుత్ర కామ్యుది యజ్ఞకర్మలు, శరీర పోషణ, వివాహాది మంగళకర కార్యాలు, సిద్ధి కార్యాలు.
పంచక రహితము : (1) ముహూర్త సమయమునకు గల తిథి వార నక్షత్ర లగ్న సంఖ్యలను కూడి ఆ మొత్తమును 9 చే భాగించగా మిగిలిన శేషము 1 మృత్యు పంచకము, 2 అగ్ని పంచకము, 4 రాజపంచకము, 6 చోరపంచకము, 8 రోగ పంచకము. ఈ ఐదును పరిహార్యములు. (2) పక్షాంతరమున కృష్ణపక్షమందలి ముహూర్తములకు తిథిని శుక్లపక్షాదిగా గణన చేయవచ్చును. మతాంతరానుసారముగా గత తిథిని, లగ్న సంఖ్యను కలిపిన మొత్తమును 9చే భాగించగా వచ్చిన శేషమును అనుసరించి పై విధముగా పంచకమును నిర్ణయింపవచ్చును. ఈ పద్ధతి యందును కృష్ణపక్షమందలి ముహూర్తములకు తిథిని శుక్ల పక్షాదిగా గణన చేయవచ్చును.
(3) ధ్రువకరీత్యా పంచక రహితము :- మేషమునకు 4, వృషభమునకు 5, మిథునమునకు 6, కర్కటమునకు 5, సింహమునకు 4, కన్యకు 3, తులకు 2, వృశ్చికమునకు 1, ధనస్సుకు 0, మకరమునకు 1, కుంభమునకు 2, మీనమునకు 3. ఈ ప్రకారముగా ధ్రువక సంఖ్యను చేర్చి రహితము చేయవలెను.
గమనే కృషి వాణిజ్యే తటాకే ధన నిక్షిప్తే ।
శివలింగ ప్రతిష్ఠాయాం రహితం ధ్రువకాన్వితమ్ ॥
 ప్రయాణమునకు, వ్యవసాయమునకు, వ్యాపారమునకు, చెరువులు త్రవ్వించుటకు,

ధనము దాచుటకు, శివలింగ ప్రతిష్ఠాదులకు ధ్రువక యుక్తముగా రహితము చేయవలెను.
తారాబలము : జన్మ నక్షత్రము నుండి నిత్య నక్షత్రము వరకు గణన చేసి 9 చే భాగించగా శేషము 1. జన్మతార, 2. సంపత్తార, 3. విపత్తార, 4 క్షేమతార, 5 ప్రత్యక్తార, 6 సాధనతార, 7 నైధనతార, 8 మిత్రతార, 9 పరమ మిత్రతార అగును. 2,4,6,8,9 తారలు శుభప్రదములు. 1,3,5,7 తారలు అశుభ ప్రదములు. జన్మతార యందు 3వ పాదము, విపత్తార యందు 1వ పాదము, ప్రత్యక్తారయందు 4వ పాదము నైధన తారయందు 2వ పాదము అశుభకరములు. కావున ఈ పాదములను కాక మిగిలిన వాటిని దానపూర్వకముగ గ్రహించవచ్చును.
 జన్మతారకు తోటకూర, విపత్తారకు బెల్లము, ప్రత్యక్తారకు లవణము, నైధన తారకు నువ్వులతో గూడిన సువర్ణమును దానము చేసిన నిషిద్ధ వృత్తిరిక్త పాదములు శుభకరములగును. జన్మతార ప్రథమ నవకమందును, విపత్తార ద్వితీయ నవక మందును, ప్రత్యక్తార తృతీయ నవకమందును, నైధన తార 3 నవకములందును నిషిద్ధమని మఱియొక మతము.
తారా ఫలితములు
1. జన్మతార :- దేహపీడ, కార్యహాని, చికాకులు, అధికశ్రమ, అటంకాలు.
2. సంపత్తార :- ఆర్థిక సదుపాయం, బాకీల వసూలు, ఋణ సౌకర్యం, ఋణతీర్మాణం, బ్యాంకు వ్యవహారాలు, కొనుగోళ్ళు, వ్యాపార వ్యవహార లాభం, వస్తుప్రాప్తి, సౌఖ్యం, మనోవికాసం, ప్రయోజనసిద్ధి.
3. విపత్తార :- ఆపద, అపాయం, గాయాలు, శ్రమ, నిర్బంధం, అనారోగ్యం, అందోళన, భయం, అటంకం, నష్టం, అవమానం, చిక్కులు, కష్టాలు, ప్రమాదాలు.
4. క్షేమ తార :- ఆరోగ్యం, సౌకర్యం, రక్షణ, భద్రత, ప్రయాణం, కష్ట విమోచనం, కార్యానుకూలత, శ్రేయోభిలాషుల సహకారం, నిరపాయ స్థితి, శుభకార్యం, నూతన కార్యారంభం.
5. ప్రత్యక్ తార :- ఆశాభంగం, విపరీతాలు, దుఃఖం, నిరాశ, కార్యభంగం, అటంకాలు, ఓటమి, అవమానం, నష్టం, కష్టం, మనోవ్యాకులత.
6. సాధన తార :- కార్య సాధన, ప్రయోజన సిద్ధి, ఆశయ సాఫల్యం, ఇష్ట వస్తు ప్రాప్తి, ద్రవ్య సదుపాయం, గుర్తింపు, రాణింపు, శ్రమకు ప్రతిఫలం.
7. నైధన తార :- విరోధం, కలహం, వివాదాలు, పోటీలు, శత్రుభయం, ఒత్తిడి, వ్యతరోకత, అవమానం, పరాజయం, పెద్దల విముఖత, వంచన, శోకం, అపాయం, ప్రమాదాలు.
8,9. మిత్ర పరమ మిత్ర తారలు :- పరిచయ లాభం, మిత్ర సహకారం, పెద్దల సుముఖత, శుభకార్యం, విందు వినోదాలు, వ్యక్తిత్వ వికాసం, సమర్థతకు రాణింపు, అనుకూల పరిణామాలు, పలుకుబడి, ఆనందం, సదుపాయాలు కార్యసిద్ధి, లాభం.
 జన్మతార యందు గం॥ 02:48 ని॥లు, విపత్తారయందు గం॥ 01:12 ని॥లు, ప్రత్యక్, నైధన తారలందు గం॥ 03:12 ని॥లు విడువవలెనని కొందరి మతము. చంద్రుడు జన్మ, పరమ మిత్ర తారలందు గాక విపత్తార్యక్తారలందు స్వోచ్చ స్వగతుడైన సర్వ కర్మలయందు శుభప్రదుడని కొందరి అభిప్రాయము.
చంద్రబలము : జన్మరాశి నుండి చంద్రుడున్న రాశి వరకు గణన చేయగా 1,3,6,7,10,11 రాశుల యందు చంద్రుడున్న ధనలాభము, కార్యసిద్ధి, శుభమును ఇచ్చును. మిగిలిన రాశుల యందు కార్యవిఘ్నము కలిగించును. శుక్లపక్షమున 2,5,9 రాశుల యందును, కృష్ణ పక్షమున 4,8,12 రాశులయందును నున్న చంద్రుడు తల్లి కుమారుని రక్షించునట్లు రక్షించునని కొందఱు గ్రంథకర్తల అభిప్రాయము. శుక్లపక్షమున చంద్ర బలమును, కృష్ణపక్షమున తారా బలమును ముఖ్యముగా జూడవలెనని కొందఱి అభిప్రాయము.

వాస్తు ప్రకరణము

ధీమంతుడు మొదట గ్రామార్చనమును పరిశీలించాలి అంటే తనకు ఏ గ్రామము లేక పట్టణము లేక నగరము అనుకూలిస్తుందో తెలుసుకోవాలి. తరువాత తన నివాసము కొరకు గృహనిర్మాణానికి తగిన దిశ, భూమి నక్షత్రాదికములను పరిశీలించవలసి వుంటుంది.

గ్రామార్చనము :

సంస్కృత భాషలోని అక్షరాలను 8 వర్గాలుగా విభజించవచ్చును. అవి అ వర్గము (12), క వర్గము (5), చ వర్గము (5), ట వర్గము (5), త వర్గము (5), ప వర్గము (5), య వర్గము (4), శ వర్గము (4).

1వ పద్ధతి :- అ క చ ట త ప య శ లు తూర్పు మొదలు 8 దిక్కులలో ఉంచవలెను. ఈ వర్గములకు వరుసగా గ్రద్ద, పిల్లి, సింహము, కుక్క, పాము, ఎలుక, లేడి, కుందేలు అధిపతులు. ప్రతి వర్గమునకు తననుంచి 5 వది శత్రువర్గము అవుతుంది.

ఈశాన్యం	తూర్పు	ఆగ్నేయం
శ వర్గము కుందేలు	అ వర్గము గ్రద్ద	క వర్గము పిల్లి
య వర్గము లేడి		చ వర్గము సింహము
ప వర్గము ఎలుక	త వర్గము పాము	ట వర్గము కుక్క
వాయవ్యం	పడమర	వైశిఖం

ఉదా:- అ వర్గమునకు అధిపతి గ్రద్ద, అ వర్గమునకు 5వ వర్గము త వర్గము, త వర్గమునకు అధిపతి పాము, కావున పరస్పర శత్రుత్వము. ఈ పై వర్గచక్రము సులభ గ్రాహ్యము.

- అ వర్గము - అ, ఆ, ఇ, ఈ, ఉ, ఊ, ఋ, ఌ, ఘ, ఞ, ట, ఠ, డ, ఢ, ణ, డి, డి, డి, డి (12 అక్షరములు)
- క వర్గము - క, ఖ, గ, ఘ, ఙ (5 అక్షరములు)
- చ వర్గము - చ, ఛ, జ, ఝ, ఞ (5 అక్షరములు)
- ట వర్గము - ట, ఠ, డ, ఢ, ణ (5 అక్షరములు)
- త వర్గము - త, థ, ద, ధ, న (5 అక్షరములు)
- ప వర్గము - ప, ఫ, బ, భ, మ (5 అక్షరములు)
- య వర్గము - య, ర, ల, వ (4 అక్షరములు)
- శ వర్గము - శ, ష, స, హ (4 అక్షరములు)

ఒక వ్యక్తి తన నామము యొక్క ప్రథమాక్షరము ఏ వర్గములోనిదో తెలిసికొని ఆ వర్గమునకు 5వ వర్గములోని అక్షరములతో ప్రారంభించు గ్రామములలో నివాసము చేయుట లాభకరము కాదు. స్వప్రకాశ పంచమో రిపుః రిపు వర్గం పరిత్యజ్య శేషవర్గాః శుభప్రదాః - కావున 5వ వర్గమును వదిలి ఇతర వర్గాలలోని అక్షరములతో అరంభమయిన గ్రామములో నివాసము చేయవచ్చును.

ఉదా:- రాముడు అనే వ్యక్తికి హైదరాబాదునందు నివాసము అనుకూలిస్తుందా లేదా? రా అనే అక్షరము య వర్గములోనిది. హై అనే అక్షరము శ వర్గములోనిది. య వర్గమునకు, శ వర్గము 5వది కాదు. కావున రామునకు హైదరాబాదు అనుకూలిస్తుంది. మరియు, కేప్యాహ రధవర్గాణాం స్వస్థానే శుభదం గృహమ్ - అనుట వలన స్వవర్గము గల గ్రామ నివాసము ఉత్తమునుట మతాంతరము.

2వ పద్ధతి :- వ్యావహారిక నామరాశి నుండి 2,5,9,10,11 వ రాశులందున్న గ్రామములో నివసించుట ఉత్తము. 1,3,4,7 వ రాశులలో గల గ్రామ నివాసము మధ్యము, 6,8,12 రాశులలో గల గ్రామ నివాసము అధము.

ఉదా: రాముని నామ రాశి తుల, హైదరాబాదు నామరాశి కర్కాటకము. తులకు హైదరాబాదు 10వ రాశి కావున హైదరాబాదు నివాసము ఉత్తము.

3వ పద్ధతి :- వాస్తురత్నావళి

గ్రామ నక్షత్రమునుంచి నివాస కర్త యొక్క నక్షత్రము వరకు లెక్కించవలెను. ఈ సంఖ్య నరాకృతి చక్రములోని అవయవమునకు సంబంధించిన ఫలితము కలుగును.

- (1-5 నక్షత్రములు) శిరస్సు - లాభము
- (6-8 నక్షత్రములు) ముఖము - ధనసంపదము
- (9-13 నక్షత్రములు) కుక్షి - ధనలాభము
- (14-19 నక్షత్రములు) పాదము - స్త్రీ హాని
- (20 వ నక్షత్రము) వృష్టము - పాదహాని
- (21-24 నక్షత్రములు) నాభి - సంపద
- (25 వ నక్షత్రము) గుహ్యము - భయం
- (26 వ నక్షత్రము) దక్షిణ హస్తము - శోకం
- (27 వ నక్షత్రము) వామ హస్తము - భేదము

ఉదా: నివాసకర్త యొక్క పేరు రాముడు. కావున నామ నక్షత్రము చిత్ర, గ్రామము, హైదరాబాదు. గ్రామముయొక్క నామ నక్షత్రము పుష్యవి. చిత్ర నుంచి పుష్యమి వరకు లెక్కించగా 22. ఈ సంఖ్య నాభిలో పడినది. కావున సంపద కలుగును. అంటే రామునకు హైదరాబాదు నివాసానికి అనుకూలమని తేలివది.

4వ పద్ధతి :- కాలామృతము

అకారమునుంచి గ్రామ నామము యొక్క మొదటి అక్షరము వరకు లెక్కించగా వచ్చిన సంఖ్యకు ఎడమవైపున, అకారమునుండి నివాసకర్త యొక్క నామ ప్రథమాక్షరము వరకూ లెక్కించగా వచ్చిన సంఖ్యను ఉంచాలి. ఈ విధముగా వచ్చిన సంఖ్యను 8చే భాగించగా శేష సంఖ్య ధన సంజ్ఞకమవుతుంది. మరల ఆ సంఖ్యలను తారుమారు చేసి, 8చే భాగిస్తే, శేష సంఖ్య ఋణ సంజ్ఞకమవుతుంది. ధన సంఖ్య ఋణ సంఖ్యకంటే ఎక్కువగా నుంటే ఆ గ్రామము నివాసానికి అనుకూలంగా వుంటుంది. **ఉదా:** హైదరాబాదులోని హై అను అక్షరపు సంఖ్య 45, (అ, అను అక్షరము మొదలు) నివాస కర్త రాముడు 'ర' యొక్క సంఖ్య 39, కావున ఈ సంఖ్యను 45కి ఎడమవైపు ఉంచితే వచ్చే సంఖ్య 3945, దీనిని 8 చే భాగిస్తే, శేషము 1. ఇది ధనము, ఇప్పుడు 45కి కుడివైపున 39 వుంచితే 4539 అవుతుంది. దీనిని 8 చే భాగిస్తే శేషము, 3 ఇది ఋణము. ధనము కన్న ఋణము ఎక్కువ.

5వ పద్ధతి :- ముహూర్త చింతామణి

ఇంతకు ముందు అ మొదలు హ వరకు గల అక్షరములు 8 వర్గములుగా విభజించబడినవి. గ్రామముయొక్క మొదటి అక్షరము, ఏ వర్గములోనిదో ఆవర్గ సంఖ్యకు, ఎడమవైపున నివాస కర్త యొక్క నామాక్షర వర్గసంఖ్య ఉంచి 9 చే భాగిస్తే ధనము. మరల తారుమారు చేసి 8చే భాగిస్తే ఋణము. ఋణముకంటే ధనము ఎక్కువగా వుంటే ఆ గ్రామము తనకు అనుకూలము.

ఉదా :- హైదరాబాదులోని 'హ' - శ వర్గములోనిది. శ వర్గ సంఖ్య 8. రాముడులో 'ర' య వర్గములోనిది. 'య' వర్గ సంఖ్య 7 కావున, 78ని 8 చే భాగిస్తే శేషం 6. ఇది ధనము. ఇప్పుడు తారుమారు చేయగా, 87. దీనిని 8 చే భాగిస్తే శేషము 7. ఇది ఋణము. ధనము కంటే ఋణము ఎక్కువ. కావున హైదరాబాదు రామునకు అనుకూలము కాదు.

6వ పద్ధతి :- జ్యోతిర్నిబంధం

నివాసకర్తయొక్క నామాక్షర వర్గసంఖ్యను ద్విగుణించి, గ్రామనామాక్షర వర్గ సంఖ్యను కలిపి, 8చే భాగిస్తే, శేషసంఖ్య నామకాకిణి అవుతుంది. గ్రామనామాక్షర

వర్గ సంఖ్యను ద్విగుణించి, నామాక్షర వర్గ సంఖ్యను కలిపి 8 చే భాగిస్తే, శేష సంఖ్య గ్రామకాకిణీ అవుతుంది. అధిక సంఖ్య ఋణీ అవుతుంది, అంటే ధన ప్రదమవుతుంది. కావున గ్రామకాకిణీ, నామకాకిణీ కంటే ఎక్కువగా ఉండుట మంచిది.

ఉదా : రాముని వర్గసంఖ్య 7, ద్విగుణీకరించగా, 14. దీనిని, హైదరాబాదు వర్గసంఖ్య 8ని కలిపి 8చే భాగిస్తే, శేషము 6. ఇది నామకాకిణీ సంఖ్య. హైదరాబాదు వర్గ సంఖ్యయగు 8ని ద్విగుణీకరించగా 16 దీనికి రాముని వర్గసంఖ్య 7ను కలిపితే 23. దీనిని 23చే భాగిస్తే శేషము 7. ఇది గ్రామకాకిణీ సంఖ్య. నామకాకిణీ కంటే గ్రామకాకిణీ ఎక్కువ కావున హైదరాబాదు రామునకు ధనమునిచ్చును.

7వ పద్ధతి :- అ మొదలు హా వరకు గల అక్షరములను 7 వర్గములుగ విభజించ వలెను. సప్తవర్గములకు సప్త గ్రహములు ఈ దిగువ తెలియదగును.

అ వర్గము - రవి	చ వర్గము - కుజుడు
క వర్గము - చంద్రుడు	ట వర్గము - శుక్రుడు
త వర్గము - బుధుడు	ప వర్గము - గురువు
య వర్గము - శని	- 8 అక్షరములు.

నివాసకర్త వర్గాధిపతి, గ్రామవర్గాధిపతి పరస్పరము మిత్రులయినను, ఏకాధిపతులైనను, ఆ గ్రామ నివాసము అనుకూలముగా నుండును. పరస్పరము సములయినచో మధ్యమము. అన్యోన్య శత్రువులయితే హానికరము. రాముని వర్గాధిపతి శని, హైదరాబాదు వర్గాధిపతి కూడ శని. కావున హైదరాబాదు రామునకు అనుకూలము.

8వ పద్ధతి : గ్రామనామాక్షర సంఖ్యను, 4చే గుణించి, నివాస కర్తయొక్క నామాక్షరము సంఖ్యను కలిపి, 7చే భాగిస్తే, 1,2,4,6 శేషములయితే లాభము, 3,5,7 శేషములయితే హాని కల్గును.

దిగర్వణము : తనకు ఏ గ్రామము, పట్టణము లేక నగరము అనుకూలిస్తుందో, తెలిసికొనిన తరువాత ఆ గ్రామము మధ్య బిందువు నుండి ఏ దిశలో గృహనిర్మాణము చేయవలెనో తెలిసికొనవలెను.

వృషభ, మిథున, సింహ, మకర రాశుల వారు గ్రామమధ్యన, మీన, వృశ్చిక, కన్యా రాశుల వారు తూర్పున, కర్కాటక రాశివారు దక్షిణమున, ధనురాశివారు పడమర, మేష, తులా, కుంభరాశి వారు ఉత్తరమున గృహనిర్మాణము చేసి నివసించరాదు.

దిగ్దశ (వాస్తుప్రదీప) : అకారాది 8 వర్గముల స్వరాంకములు వరుసగా 8, 5, 6, 4, 7, 1, 3, 2 వీటిని తూర్పు మొదలు 8 దిక్కుల స్వరాంకములుగ తెలిసికొనవలెను.

అ వర్గము తూర్పు - 8	క వర్గము ఆగ్నేయము - 5
చ వర్గము దక్షిణము - 6	ట వర్గము నైఋతి - 4
త వర్గము పడమర - 7	ప వర్గము వాయువ్యము - 1
య వర్గము ఉత్తరము - 3	శ వర్గము ఈశాన్యము - 2

గ్రామము యొక్క నివాస కర్తయొక్క దిశ యొక్క స్వరాంకములను కలిపి 9చే భాగించవలెను. శేషము 1 నుంచి 9 వరకు వరుసగా రవి, చంద్ర, కుజ, రాహు, గురు, శని, బుధ, కేతు, శుక్ర వింశోత్తరీ దశలు గృహనిర్మాణ సమయము నుంచి ప్రారంభమవుతాయి.

ఉదా : హైదరాబాదు శ వర్గములోనిది. శ వర్గము యొక్క స్వరాంకము 2, రాముడు నివాసకర్త. య వర్గము స్వరాంకము 3. ఉత్తరదిశ స్వరాంకము 3, అప్పుడు 2,3,3 కలిపితే 8. కావున 8వ దశ కేతు దశ 7 సంవత్సరములు గృహనిర్మాణ సమయము నుండి ప్రారంభమగును.

దశాఫలితములు : రవి దశ చిత్త చాంచల్యము. చంద్ర దశ ధనము, కుజ దశ భయవ్యాకులము, రాహు దశ జ్వరాదిపీడ, గురు దశ సౌఖ్యము, శని దశ రోగము, బుధ దశ సౌఖ్యము, కేతు దశ దుఃఖము, శుక్ర దశ సౌఖ్యము నిచ్చును. పైన చూపిన ఉదాహరణలో కేతుదశ 7 సంవత్సరములయిన తరువాత శుక్ర దశ 20 సంవత్సరములు సౌఖ్యము నిచ్చును.

ప్రకారాస్తరము : (వాస్తురాజవల్లభము) నివాస కర్తయొక్క నామాక్షర వర్గసంఖ్య, గ్రామము యొక్క నామాక్షర వర్గ సంఖ్య, దిశ యొక్క సంఖ్య ఈ మూడింటినీ కలిపి 9చే భాగిస్తే శేషము సూర్యాది వింశోత్తరీ దశను తెలుపును.

ఉదా : నివాసకర్త రాముడు కావున య వర్గము, య వర్గము 7వది. హైదరాబాదు శ వర్గములోనిది. శ వర్గము 8వ ది. దిశ ఉత్తరము కావున దిశ సంఖ్య 7. మొత్తము 22, 9చే భాగించగా శేషము 4 అంటే, రాహుదశ 18 సంవత్సరములు గృహనిర్మాణ సమయము నుండి ప్రారంభమగును.

భూపరీక్ష : గృహనిర్మాణము చేయుటకు, స్థలము పరీక్షించ వలసి యుంటుంది. మట్టి యొక్క రంగు, రుచి, వాసన, స్పర్శ, శబ్దములను బట్టి స్థల నిర్ణయము చేయవచ్చును. తెలుపు లేక ఎరుపు రంగు గల మట్టి పుష్పములు సువాసన లేదా తేనె వాసన, మధురమయిన ధ్వనులు భూమినుండి వినబడుట ఇవి గల్గియుండిన స్థలము యోగ్యము. మధ్య మాంసాదుల వాసన ఉండకూడదు. భూమిలోంచి భయంకర శబ్దములు వినబడకూడదు. మట్టి ఎక్కువగా కఠినముగా ఉండకూడదు. మట్టి ఎక్కువగా వేడిగాను, ఎక్కువ చల్లగాను ఉండకూడదు.

స్థలపరీక్షలు :

1వ పద్ధతి : కాలామృతము - పిడి తక్కువ మూరెడు పల్లమును త్రవ్వి యీ పల్లమును దాని మట్టిచే పూడ్చగా మన్ను తక్కువయితే కీడు కలుగచేయును. సరిపోతే సామాన్యఫలము. అధికమయితే ఉత్తమఫలము ఇస్తుంది. ఆ మట్టిని బయటకు తీసి సాయంకాలమున ఆ పళ్ళములో నిండా నీరుపోసి మరునాడు ఉదయమున చూడగా నీరు ఉంటే ఆ స్థలము శుభప్రదము, బురదుంటే దరిద్రము, దుమ్ముంటే మృతిని కలుగచేస్తుంది.

2వ పద్ధతి : వాస్తురాజ వల్లభము - గుంటనిండా నీరుపోసి, 100 అడుగుల దూరము వెళ్ళి వచ్చి చూస్తే నీరు సగానికి పైగా ఉంటే శ్రేష్ఠము, సగానికి తక్కువంటే మధ్యమ ఫలము, నాలుగోవంతు కన్న తక్కువంటే అనిష్టప్రదము. స్థలము యొక్క లక్షణము తెలిసికొనుట తాను గృహనిర్మాణము చేయదలచిన స్థలముయొక్క జీవిత మృతాది లక్షణములను తెలిసికొనవలెను. దానికి పద్ధతులు -

1వ పద్ధతి : గ్రామ, నామ, దిశల యొక్క వర్గ సంఖ్యలను కలిపి 3 చే భాగిస్తే, శేషము 1 అయితే జీవిత, 2 అయితే మృతి, 3 అయితే శూన్యస్థలమగును. జీవిత స్థలము - శుభప్రదము.

ఉదా : గ్రామము హైదరాబాదు. కావున అది శ వర్గమునకు చెందినది. శ వర్గ సంఖ్య 8, నివాసకర్త రాముడు. కావున య వర్గము. య వర్గ సంఖ్య 7. ఉత్తరదిశలో నిర్మాణము దిశసంఖ్య 7. అప్పుడు 8,7,7 కలుపగా 22, 3చే భాగిస్తే శేషము 1. కావున రాముడు ఇల్లు కట్టదలచిన స్థలము జీవిత లక్షణము కలిగి కావున ఉత్తమము.

2వ పద్ధతి : నివాస కర్త గ్రామ, దిశలయొక్క స్వరాంకమును కలిపి 3చే భాగిస్తే, శేషము 1 అయితే జాగరిత స్థలము, 2 అయితే సమ స్థలము, 3 అయితే రాక్షస స్థలము. రాక్షస స్థలము నింద్యము.

ఉదా : హైదరాబాదు శ వర్గమునకు చెందినది. శ వర్గము యొక్క స్వరాంకము 2, రాముడు య వర్గమునకు సంబంధించుటచే, య వర్గము యొక్క స్వరాంకము 3. దిశ ఉత్తరము, ఉత్తరము యొక్క స్వరాంకము 3. అప్పుడు, 2,3,3 కలిపితే 8, దీనిని 3చే భాగిస్తే శేషము 2 కావున సమస్థలము.

3వ పద్ధతి : గ్రామ, నామ, దిశల యొక్క స్వరాంకములను కలిపి వచ్చిన సంఖ్యకు 9 కలిపి ఈ మొత్తమును 7చే గుణించి 4చే భాగిస్తే శేషము 1 అయితే సౌఖ్యము, 2 అయితే సుప్తము, 3 అయితే మృతము, 4 అయితే శూన్యము.

ఉదా : హైదరాబాదు శ వర్గములోనిది. శ వర్గము యొక్క స్వరాంకము 2. రాముడు య వర్గమునకు సంబంధించుటచే య వర్గముయొక్క స్వరాంకము 3. దిశ ఉత్తరము. స్వరాంకము 3. అప్పుడు, 2,3,3 కలిపితే 8. ఆ 8కి 9 కలిపితే 17. 17ని 7చే

స్వస్తిశ్రీచాన్దమానవికాలినామసంవత్సరపంచాంగం 2019-2020

గుణిస్తే వచ్చినది 119. ఈ 119ని 4చే భాగిస్తే శేషము 3. కావున నింద్యము.

4వ పద్ధతి :- స్థలమందు జల్లిన సర్వబీజములు 3 రోజులలో మొలిస్తే ఆ స్థలము ఉత్తమము. 5 రోజులలో మొలిస్తే మధ్యమము. 7 రోజులలో మొలిస్తే అధమము. (సర్వ బీజములు - వడ్లు, పెనలు, గోధుమలు, ఆవాలు, నువ్వులు, యవలు మొదలగునవి.)

శలోద్ధరణము :- ఎముకలు, బూడిద, ఊక, బొగ్గులు, కట్టెలు, లోహ శకలములు మొదలగునవి శల్యములనబడును. స్థలము త్రవ్వి శల్యములను తీసివేయవలెను. **పురుషాధ స్థితం శల్యం న గృహే దోషదం భవేత్** - అనగా పురుష ప్రమాణము లోతుకంటె ఎక్కువ లోతులో శల్యములు కలబడితే గృహనిర్మాణమునకు దోషప్రదములు కావు. పురుషప్రమాణము అంటే 120 అంగుళములు. 6 అడుగులని కొందరి అభిప్రాయము.

శల్య విచారణ :- అ క చ ట త ప య శ లను 8 అక్షరములు వరుసగా తూర్పు మొదలు ఈశాన్యము వరకు 8 దిక్కులు, హ ప య లు మధ్యను సూచించును.

ఈశాన్యం		తూర్పు	ఆగ్నేయం	
శ	అ	క	య	ఊ
వర్ణము	వర్ణము	వర్ణము	వర్ణము	వర్ణము
ఋ	హ ప య	చ	ల	ఋ
వర్ణము	వర్ణములు	వర్ణము	వర్ణము	వర్ణము
ప	త	ట	ద	ఋ
వర్ణము	వర్ణము	వర్ణము	వర్ణము	వర్ణము
వాయువ్యం		పడమర	నైర్ఋతి	

ప్రాశ్నికుడు ఉచ్చరించిన ప్రథమాక్షరమును బట్టి శల్యములు ఏ దిక్కులో నుండునో తెలిసికొనవచ్చును.

ఉదా: ప్రశ్న క అను అక్షరముతో మొదలయితే శల్యములు ఆగ్నేయమందు ఉండునని ఊహించవచ్చును. ప్రశ్న పైన చెప్పబడిన ఏ అక్షరముతోను ప్రారంభము కాకపోతే స్థల మందు శల్యములు లేవని చెప్పవచ్చును.

తానున్న గృహములో శల్యములను తెలిసికొనుట: మూడు సంవత్సరాలకొకసారి ఇంటిలో మరణము కలుగుతూ ఉంటే, తూర్పు భాగమున మనుష్య శల్యములు ఉండవచ్చును. ఆ ఇంటిలో నున్నవారికెవరికైన ఉద్యోగభంగము తత్సంబంధమైన కష్టములు కలిగితే ఆగ్నేయమున గాడిద ఎముకలు ఉండవచ్చును. గృహ యజమాని దీర్ఘవ్యాధితో బాధపడుతూ వుంటే, దక్షిణమున ఎముకలుండ వచ్చును. మృతశిశువులు కలుగుతూ వుంటే నైఋతిలో కుక్క ఎముకలు ఉండవచ్చును. కుటుంబములో ఎవరికైనను ఉన్మాదము కలిగితే పడమరన శిశుశల్యములు ఉండవచ్చును. గృహయజమాని 12 సంవత్సరములలో సంపత్తు క్రమముగా కోల్పోయినచో ఉత్తరమున మనిషి ఎముకలు ఉండవచ్చును. గృహ యజమాని దావాళతోను, శత్రువులతోను 12 సంవత్సరములుగా బాధపడుతూ వుంటే బొగ్గులు ఊక వాయువ్యమున ఉండవచ్చును. పశుసప్తము కలుగుతూ ఉంటే ఈశాన్యమున పశుశల్యములు ఉండవచ్చును. వంశ క్షయము కలిగితే గృహ మధ్య భాగమున ఇనుపముక్కలు, ఎముకలు, బూడిద ఉండవచ్చును.

స్థలమును శుభ్రపరచడానికి త్రవ్వకమునుపుడు బంగారము, ఇటుకలు, రాళ్ళు కనబడితే మంచిది. ఊక, ఎముకలు, గ్రుడ్లు, పాములు, చినిగిన గుడ్డ పీలికలు కనపడుట మంచిది కాదు. బొగ్గుముక్కలు కనిపిస్తే అగ్ని ప్రమాద సూచకము. దూది కనబడితే వ్యాధి సూచకము. గవ్వలు కనబడితే తరచు కలహములు కలుగుతాయి. కావున అటువంటి వాటిని తీసివేసి స్థలమందు తెల్లని మట్టితో చదును చేయవలెను. స్థలములు ఆకారమును బట్టి సాధారణముగా 10 రకములుగా చెప్పుకోవచ్చు. అవి త్రికోణము, చతురస్రము, వృత్తము, భద్రాసనము, చక్రము, విషమ బాహువు, వ్యజనము, త్రికోణము, కూర్మపుష్టము, ధనుస్సు. వీటిలో చతురస్ర మరియు ఆయత

అనగా దీర్ఘచతురస్ర స్థలములు గృహనిర్మాణానికి ప్రశస్తములు.

అన్ని దేశములకును ధ్రువస్థానము ఉత్తరమున ఉండుటచే దిక్కుది యంత్రముచే ముందుగా ఉత్తరదిశను తెలిసికొనినచో, ఇతర దిశలను సులభముగా తెలిసికొనవచ్చును. చతురస్ర, దీర్ఘచతురస్ర స్థలములు శ్రేష్ఠములు అయినను, మినప గింజ ప్రమాణమైనను ఈశాన్యము పెరిగియుంటే మంచిది. ఆగ్నేయము వడ్లగింజ ప్రమాణము పెరిగినను శుభావహము కాదు. ఈశాన్యము ఎంత పెరిగితే అంత మంచిది అనుట అధునికుల అభిప్రాయము కాని ఇది విషమబాహు స్థలము అవుతుంది.

స్థలము - వీధులు :

- 1. తూర్పు స్థలము :** తూర్పున వీధియుంటే తూర్పు స్థలమంటారు. లేక తూర్పు ఉత్తర దక్షిణములందు వీధులున్నను తూర్పు స్థలమవుతుంది. ఇట్టి స్థలములో తూర్పున సింహద్వారము గల గృహము ప్రశస్తము.
 - 2. ఆగ్నేయ స్థలము :** తూర్పు దక్షిణములందు వీధులుంటే ఆగ్నేయ స్థలమవుతుంది. సింహద్వారము తూర్పున ఉండటం ప్రశస్తము. నిర్మాణానంతరము దక్షిణమున తక్కువ స్థలము తూర్పున ఎక్కువ స్థలము ఉండటం శ్రేష్ఠము.
 - 3. దక్షిణ స్థలము :** దక్షిణమున వీధియున్నను లేక దక్షిణ తూర్పు పడమరలయందు వీధులున్నను దక్షిణ స్థలమవుతుంది. సింహద్వారము దక్షిణమున ఉండవచ్చును.
 - 4. నైర్ఋతి స్థలము :** దక్షిణ పడమరలయందు వీధులుంటే నైర్ఋతి స్థలమవుతుంది. సింహద్వారము పడమర ఉంటే ప్రశస్తము.
 - 5. పశ్చిమ స్థలము :** పడమరన వీధి లేక దక్షిణ ఉత్తరములందు వీధులున్నను పశ్చిమ స్థలము అవుతుంది. సింహద్వారము పడమరన ఉంటే ప్రశస్తము.
 - 6. వాయువ్య స్థలము :** ఉత్తర పడమరలందు వీధులుంటే వాయువ్య స్థలమవుతుంది. సింహద్వారము పడమరన ప్రశస్తము. తూర్పు ఉత్తరములందు స్థలము ఎక్కువ వదలవలెను.
 - 7. ఉత్తర స్థలము :** ఉత్తరమున గాని లేక ఉత్తర తూర్పు పడమరలందు వీధులున్నను, ఉత్తర స్థలమవుతుంది. సింహ ద్వారము ఉత్తరమున ప్రశస్తము.
 - 8. ఈశాన్య స్థలము :** ఉత్తర తూర్పులందు వీధులుంటే ఈశాన్యపు స్థలమవుతుంది. సింహద్వారము తూర్పున ఉంచి ఎక్కువ స్థలమును ఉత్తరమున వదలవలెను. ఉత్తరమున సింహద్వారముంటే తూర్పున ఎక్కువ స్థలమును వదలవలెను.
- స్థలముల ఎత్తు పల్లములు :** తూర్పు ఈశాన్య ఉత్తర భాగములందు, పల్లముగా నుండుట, ఆగ్నేయ, దక్షిణ, నైర్ఋతి, పడమర వాయువ్య భాగములందు మెరకగా నుండుట మంచిది.
- 1. సుపథ వాస్తు :** దక్షిణ ఆగ్నేయముల మధ్య మెరకగా నుండి వాయువ్య ఉత్తరముల మధ్య పల్లముగా ఉంటే సుపథ వాస్తు అని చెప్పబడుతుంది.
 - 2. దీర్ఘాయుర్వాస్తు :** ఉత్తర ఈశాన్యముల మధ్య పల్లము, నైర్ఋతి దక్షిణముల మధ్య మెరకగాను ఉంటే దీర్ఘాయుర్వాస్తు అనబడుతుంది. ఇది వంశాభివృద్ధి ప్రదము.
 - 3. పుణ్యక వాస్తు :** ఉత్తర ఈశాన్యముల మధ్య పల్లము, నైర్ఋతి పశ్చిమముల మధ్య మెరకగాను ఉంటే పుణ్యకవాస్తు అనబడుతుంది. ఇది ద్విజులకు అనగా బ్రాహ్మ, క్షత్రియ, వైశ్యులకు శుభప్రదము.
 - 4. గజపుష్ట స్థలము :** దక్షిణ, పడమర, నైర్ఋతి, వాయువ్యములందు మెరకగా నుండు స్థలము గజపుష్ట స్థలము అనబడు తుంది. దీర్ఘాయురారోగ్యములను ఇచ్చును.
 - 5. కూర్మపుష్ట స్థలము :** మధ్య భాగమందు మెరకగా నుండిన, కూర్మపుష్ట స్థలము అనబడుతుంది. సుఖసంతోషములనిచ్చును.
 - 6. దైత్యపుష్ట స్థలము :** పడమర పల్లము, తూర్పు ఆగ్నేయ ఈశాన్యములు మెరకగా నుండుట దైత్యపుష్ట స్థలమనబడును. ధన, వ్రత, పశు హాని.
 - 7. నాగపుష్ట స్థలము :** తూర్పు పడమరలు పొడవు, దక్షిణోత్తరములు మెరక ఉన్న స్థలమును నాగపుష్ట స్థలము అంటారు. మృత్యు భయము, శత్రుభయము.

పల్లములున్న స్థలములు :

1. గోవీధి స్థలము : తూర్పున పల్లముగా ఉంటుంది. ఇది పశుసంపదను ఇస్తుంది.
2. ధాన్యవీధి స్థలము : వాయవ్యమున పల్లముగా ఉంటుంది. ఇది ధాన్య సంపదను ఇస్తుంది.
3. గజవీధి స్థలము : ఉత్తరమున పల్లముగా ఉంటుంది. ఇది సంపదనిస్తుంది.
4. ధనవీధి స్థలము : ఈశాన్యమున పల్లముగా ఉంటుంది. సుఖసంపదలనిస్తుంది.
5. వహ్నివీధి స్థలము : ఆగ్నేయమున పల్లముగా ఉంటుంది. రోగ భయము కలుగజేస్తుంది.
6. ప్రేతవీధి స్థలము : దక్షిణమున పల్లముగా ఉంటుంది. రోగభయము కలుగజేస్తుంది.
7. నాగవీధి స్థలము : నైర్ఋతి పల్లముగా ఉంటుంది. సర్పబాధ కలుగుతుంది.
8. జలవీధి స్థలము : పడమర పల్లముగా ఉంటుంది. ఎప్పుడూ డబ్బు కొరత ఏర్పడుతుంది.

అశుభ వాస్తు స్థలములు :

1. పితామహ వాస్తు : తూర్పు, ఆగ్నేయములందు మెరక, పడమర వాయవ్యములందు పల్లము. శుభప్రదము కాదు.
2. అపథ వాస్తు : తూర్పు, ఆగ్నేయములందు పల్లము, పడమర వాయవ్యములందు మెరక. కలహములు కల్గును.
3. రోగకృద్యాస్తు : దక్షిణ, ఆగ్నేయములందు పల్లము, వాయువ్య ఉత్తరములందు మెరక. రోగభయము.
4. అర్ధశ వాస్తు : దక్షిణ, ఆగ్నేయములందు పల్లము, ఉత్తర ఈశాన్యములందు మెరక. బ్రహ్మహత్యాదోషము కలుగును.
5. శ్మశాన వాస్తు : తూర్పు, ఈశాన్యములందు మెరక, పడమర నైర్ఋతి లందు పల్లము. కులక్షయము.
6. శ్వేతక వాస్తు : ఆగ్నేయమున పల్లము, నైర్ఋతి వాయువ్య ఈశాన్యములందు మెరక. మృత్యుభయము.
7. శ్వముఖ వాస్తు : నైర్ఋతిని పల్లము, ఈశాన్య ఆగ్నేయ పడమరలందు మెరక. దరిద్రము కలుగజేయును.
8. బ్రహ్మఘ్న వాస్తు : నైర్ఋతి ఆగ్నేయ ఈశాన్యములందు మెరక. తూర్పు వాయవ్యములందు పల్లము. అశుభప్రదము.
9. స్థావర వాస్తు : ఆగ్నేయమందు మెరక, నైర్ఋతి వాయవ్య ఈశాన్యములందు పల్లము. కులనాశనము కలుగజేయును.
10. స్థంఢిల వాస్తు : నైర్ఋతి యందు మెరక, ఆగ్నేయ వాయవ్య ఈశాన్యములందు పల్లము. నాశనము.
11. శాంఢుల వాస్తు : ఈశాన్యమందు మెరక, ఆగ్నేయ నైర్ఋతి వాయవ్యములందు పల్లము. అశుభము.

కొలమానము : స్థలగృహదులను కొలుచుటకు అంగుళహస్తముల గురించి గ్రంథములలో వివరింపబడిననూ, అంగుళహస్తముల నిర్వచనములో భిన్నాభిప్రాయములు, హస్తముల రకములలో బాహుళ్యము ఉన్నట్లు సర్వవిశదము (మయమతములో).

8 పరమాణువులు = 1 రేణువు	8 రేణువులు = 1 వాలాగ్రము
8 వాలాగ్రములు = 1 లీక్ష	8 లీక్షలు = 1 యూక
8 యూకలు = 1 యవ	8 యవలు = 1 అంగుళము

అంగుళంతు భవేన్మాత్రం విత్సార్వాదశాంగుళమ్ - అని చెప్పుటచే 12 అంగుళములు 1 వితస్తి, 2 వితస్తులు 1 హస్తము. అనగా 24 అంగుళములు. దీనిని కిష్కుఘంటారు. 24 అంగుళముల హస్తము ప్రాణపత్యము. 20 అంగుళముల హస్తము ధనుర్ముష్టి. 27 అంగుళముల హస్తము ధనుర్మహమంటారు. ఈ నాలుగు రకముల హస్తములలో ధనుర్ముష్టి వాస్తువులకవయోగించాలి. మధ్యవ్రేలు యొక్క మధ్య పర్వము యొక్క విస్తారము ఎంత ఉండునో ఆ ప్రమాణము మాత్రాంగుళముగా చెప్పబడినది.

సమరాంగణ మందు ప్రాశయ, సాధారణ, శయహస్తములు చెప్పబడినవి. వాస్తురాజ వల్లభమందు - ఉత్తమ గజము, మధ్యమ గజము, అధమ గజము అను 3 భేదములు చెప్పబడినవి. ప్రాసాదములకు మధ్యమ గజముచే కొలుచుకొనవలెను **“మధ్యేన హర్షాదికం”**. 7 యవోదరములచే నిర్ణయింపబడినది మధ్యమగజము. త్రోటనవ్రేలు యొక్క చుట్టుకొలతలో సగము ప్రమాణము 1 అంగుళము. ఇట్టి 24 అంగుళములు 1 హస్తమని జ్యోతిర్విబంధములో చెప్పబడింది.

శ్రీ విద్యామాధవీయములో - **బ్రహ్మక్షతేధనుస్తథా** - అని చెప్పుటవలన బ్రాహ్మణులకు, క్షత్రియులకు ధనువనెడి హస్తముతో కొలువవలెను. **“షట్ త్రింశత్ ధనురిత్యుక్తమ్”** అనుట వలన 36 అంగుళములు గల ధనువనెడి హస్తమని చెప్పబడినది. 36 అంగుళములు కల ధనుర్హస్తము బ్రాహ్మణ క్షత్రియులకు చెప్పబడుట వలన ధనుర్హస్తము అనగా 36 అంగుళముల గజముతో అన్ని వర్గముల వారు కొలత తీసికొనవచ్చును. ఇది సులభము.

మేలనము: వివాహ విషయంలో వధూవరులకు మేలపక విచారణ చేసినట్లు గృహ గృహోధిపతులకు విచారణ చేయవలెనని జ్యోతిర్విబంధములో చెప్పబడినది. కాలామృత మందు కూడా - **దంపత్యోరపి యత్ఫలం పదిణయే కర్తుః గృహే తత్ఫలమ్** - అని చెప్పబడినది. ముహూర్త చింతామణిలో చెప్పబడిన అష్టవిధ కూటములతో గృహ యజమాని నక్షత్రమునకు ఏ నక్షత్రము గృహమునకు కుదురుతుందో విచారణ చేయవలెను. ఇవట గృహ నక్షత్రమంటే గృహనిర్మాణ సమయమున నుండు నక్షత్రము కాదని తెలియదగును. జ్యోతిర్విబంధమున వాస్తు విషయమున నామరాశి ప్రధానత్వమే చెప్పబడినది **“దేశే గ్రామే యుద్దే సేవాయాం వ్యవహారకే । నామరాశేః ప్రధానత్వం జన్మరాశిం న చింతయేత్”**. ఇచ్చట రాశి కల్పనము భిన్నముగా చెప్పబడినది. మేషమందు అశ్విని భరణి కృత్తిక, సింహమందు మఘ పుబ్బ ఉత్తర, ధనుస్సునందు మూల పూర్వాషాఢ ఉత్తరాషాఢ నక్షత్రములు కల్పించబడినవి. మిగిలిన రాశులలో, రెండేసి నక్షత్రములను కల్పించాలి. వృషభంలో రోహిణి మృగశిరలు, మిథునంలో ఆర్ద్ర పునర్వసులు, కర్కాటకములో పుష్యమి ఆశ్లేషలు, కన్యలో హస్త చిత్రలు, తులలో స్వాతి విశాఖలు, వృశ్చికములో అనూరాధ జ్యేష్ఠలు, మకరంలో శ్రవణ ధనిష్ఠలు, కుంభంలో శతభిష పూర్వాభాద్రలు, మీనంలో ఉత్తరాభాద్ర రేవతులు కల్పించబడినవి. ఇందుకు గర్గమహర్షి - **అశ్విన్యాది త్రయం మేషే సింహే ప్రోక్తం మఖాత్రయం । మూలాదిత్రిత్రయం చాపే శేషభేషు ద్వయం ద్వయమ్ ॥** మరియుక విశేషము. వివాహ విషయంలో ఏకనాడీ నక్షత్రములు నిండ్యములు. కాని వాస్తు విషయంలో, ఏకనాడీ నక్షత్రములు ప్రశస్యములు. **సేవ సేవకయో త్వైవ గృహ తత్స్వామినో రపి । పరస్పరం మిత్రయోశ్చ హ్యేకనాడీ ప్రశస్యతే ॥**

క్షేత్రఫల సాధనము : పైన చెప్పబడిన ప్రకారము అష్ట కూటములను విచారించి, తన నామ నక్షత్రమునకు, అనుకూలమయిన గృహనక్షత్రమును నిర్ణయించుకొనవలెను. సామాన్యముగా ఆర్ద్ర పునర్వసు పుష్యమి ఆశ్లేష మఘ పుబ్బ శతభిషం పూర్వాభాద్ర ఉత్తరాభాద్ర ఈ 9 నక్షత్రములును గృహనక్షత్రములుగ పనికి వస్తాయి. వీటిలో తమకు యోగ్యమైన నక్షత్రమును నిర్ణయించుకొనవచ్చును. మరియు తనకు ఇష్టమైన ఆయమును నిర్ణయించుకొనవలెను.

ఆయములు 8 : అవి 1. ధ్వజ, 2. ధూమ, 3. సింహ, 4. శునక, 5. వృషభ, 6. ఖర, 7. గజ, 8. కాక. వీటిలో ధ్వజాయము, సింహాయము, వృషభాయము, గజాయములు శుభప్రదములు.

క్షేత్రఫలమునకు గృహపిండమని, పదమని నామాంతరములు కలవు. పైన చెప్పబడినట్లుగా తన కిష్టమయిన గృహనక్షత్ర సంఖ్యలో 1 తీసివేసి, 152 చే గుణించవలెను. తన కిష్టమయిన ఆయ సంఖ్యలో 1తీసివేసి 81 చే గుణించవలెను. ఈ రెండింటి గుణఫలములు కలిపి, దీనికి 17 కలిపి, 216 చే భాగించగా, మిగిలిన శేషము క్షేత్రఫలము లేక పదము అవుతుంది.

ఉదా:- గృహ నిర్మాత ఆనంద్. నామ నక్షత్రము కృత్తిక. మేషరాశి. ఇష్ట నక్షత్రము మఘ. అశ్విని నుంచి మఘ 10వ నక్షత్రము.

స్వస్తి శ్రీ చాన్దమాన వికాలినామ సంవత్సర పంచాంగం 2019-2020

కావున : $10-1=9, 9 \times 152 = 1368.$

ఇష్టమయిన ఆయము గజాయము. ఇది 7వ ఆయము. కాబట్టి,
 $7 \times 1 = 7, 6 \times 81 = 486.$

$1368 + 486 = 1854.$

$1854 + 17 = 1871$

1871 ని 216 చే భాగిస్తే శేషము = 143.

అంటే, 143 హస్తములు గృహము యొక్క పదమవుతుంది. వెడల్పు 11 హస్తములు ఉంచితే పొడవు 13 హస్తములవుతుంది. (పదము = పొడవు \times వెడల్పు) పదమును ప్రధాన గృహమునకు గాని, లేక గర్భమునకు గాని అవశ్యము సాధించవలెను. హస్తములనగా గజములు. వెడల్పుచే పదమును భాగించగా, శేషము మిగిలితే, 36 చే గుణించి, వెడల్పుచే భాగిస్తే అంగుళములగును. ఈ అంగుళాది నిక్షేపణ కేవలము పొడవునందే గాని వెడల్పునందు చేయరాదు. తూర్పు పడమరల కొలత కంటే నాలుగవ వంతైన అధికం దక్షిణోత్తరముల కొలత ఉండవలెను. దీనిని చంద్రవిద్ధ అంటారు. దీనికి వ్యత్యయము సూర్యవిద్ధ. ఇది శుభప్రదము కాదు.

**పూర్వపశ్చిమయోద్ధీర్ఘం సపాదం దక్షిణోత్తరమ్ |
 శుభావహం చంద్రవిద్ధం సూర్యవిద్ధం న శోభనమ్ ||**

ఆయాది వర్గ సాధన : వర్గులను సాధించు విషయములో కొందరు చతుర్దశ వర్గులను, కొందరు ఏకాదశ వర్గులను సాధిస్తారు. కాని కనీసము, షడ్వర్గులైన సాధించుట అవశ్యకమని వశిష్ట సంహిత యందు చెప్పబడినది.

- 1. (పదము \times 9) / 8 = ఆయము
- 2. (పదము \times 8) / 12 = ధనము
- 3. (పదము \times 3) / 8 = ఋణము
- 4. (పదము \times 9) / 7 = వారము
- 5. (పదము \times 8) / 27 = నక్షత్రము
- 6. (పదము \times 6) / 9 = అంశ

1. ఆయములలో ధ్వజ (1), సింహ (3), వృషభ (5), గజ (7) ఆయములు శుభప్రదములు. కావున ఆయ సాధనలో బేసి సంఖ్యలగు 1,3,5,7 శేషములు ప్రశస్తములు. 2,4,6,8 శేషములు అశుభప్రదములు. బ్రాహ్మణుని విషయములో సింహాయనమును త్యజించుట మంచిది.

- 2. ధనసంఖ్య ఋణసంఖ్య కంటే ఎక్కువ ఉండుట ప్రశస్తము.
- 3. ఋణసంఖ్య ధనసంఖ్య కంటే తక్కువ ఉండవలెను.
- 4. వారములో శని ఆది మంగళవారములు త్యాజ్యములు.
- 5. గృహనిర్మాత యొక్క నామ నక్షత్రమునుండి గృహ నక్షత్రము వరకు లెక్కించి 9వే భాగించగా శేషములు 1,2,4,6,8 యోగ్యములు. నామనక్షత్రము, గృహ నక్షత్రము ఒకటే అగుట, భిన్నరాశులయినపుడు మాత్రమే శుభప్రదముగాని రాశి ఒకటే అయినప్పుడు శుభప్రదము గాదని కొందరి అభిప్రాయము.

రాశ్యైక్యే యం దోషః న తు భిన్నరాశిత్వే - పీయూషధారా.

మరియు, గృహనక్షత్రములు ఉత్తమ మధ్యమ అధమములుగా విభజింపబడినవి.

ఉత్తమ : అశ్విని, రోహిణి, మృగశిర, పుష్యమి, హస్త, చిత్త, అనూరాధ, ఉత్తరాషాఢ, శ్రవణం, ధనిష్ఠ, శతభిషం.

మధ్యమ : ఆర్ద్ర, పునర్వసు, ఉత్తరఫల్గుని, జ్యేష్ఠ, ఉత్తరాభాద్ర, రేవతి.

అధమ : భరణి, కృత్తిక, ఆశ్లేష, మఘ, పుబ్బ, పూర్వాషాఢ, పూర్వాభాద్ర, స్వాతి, విశాఖ, మూల.

6. అంశ అనగా నవాంశ. శేషములు 1,4,5,6 నింద్యాంశలు. శేషములు 2, 3, 7, 8, 9 యోగ్యములు.

షడ్వర్గు సాధనకు ఉదాహరణము: ఇంతకుముందు ఉదాహరణములో సాధిత పదము (క్షేత్ర పదము) 143.

- 1. $(143 \times 9) / 8 =$ శేషము 7. అనగా గజాయము. ఇది ప్రశస్తము.
- 2. $(143 \times 8) / 12 =$ శేషము 4. ఇది ధనము.
- 3. $(143 \times 3) / 8 =$ శేషము 5. ఇది ఋణము.
- 4. $(143 \times 9) / 7 =$ శేషము 6. అనగా శుక్రవారము, మంచిది.
- 5. $(143 \times 8) / 27 =$ శేషము 10. 10వ నక్షత్రము మఘ. అధమ నక్షత్రము. కానీ తారాబలము కుదిరినది.
- 6. $(143 \times 6) / 9 =$ శేషము 3. ఇది ప్రశస్తము.

కావున 6 వర్గులలో ఆయ, వార, నక్షత్ర అంశలు ప్రశస్తములు. ఈ దిగువ పట్టికలో చతుర్దశ ఏకాదశ నవ వర్గులు సుబోధకములు.

చతుర్దశవర్గు	ఏకాదశవర్గు	నవవర్గు	షడ్వర్గు
గృ - హా			
ఆయం	9 - 8	ఆయం	ఆయం
ఆయువు	9 - 120	ఆయువు	ఆయువు
ధనం	8 - 12	ధనం	ధనం
ఋణం	3 - 8	ఋణం	ఋణం
తిథి	6 - 30	తిథి	తిథి
వారం	9 - 7	వారం	వారం
నక్షత్రం	8 - 27	నక్షత్రం	నక్షత్రం
అంశ	6 - 9	అంశ	అంశ
దిక్పతి	9 - 8	దిక్పతి	దిక్పతి
యోగం	4 - 27	యోగం	
కరణం	5 - 11	కరణం	
భూతం	3 - 5		
కులం	9 - 4		
లగ్నం	9 - 12		

ముహూర్తగణపతిలో తిథి విషయమున గుణకము 8 హారకము 15 అని చెప్పబడింది. మరియు, ఆయు ర్విషయములో గుణకము 8 అని చెప్పబడింది. కావున, ఈ రెండు అభిప్రాయములు కాలామృతాభిప్రాయానికి భేదించినవి.

గమనిక : సాధించిన గృహపిండము లేక పదముచే గృహ ప్రమాణము తక్కువగా ఉంటే దానికి 216 లేక 2 ని 216చే గుణించి, లేక 3 ని 216 చే గుణించటం, తన ఇచ్చానుసారము సాధిత గృహపిండమునకు కలిపితే, వాస్తవిక గృహపిండము లేక పదము అవుతుంది. ఇప్పుడు వెడల్పును కల్పించి పొడవును నిశ్చయించవలెను.

ఆయుః షష్ఠ్యధికం శుభం గృహపతేః హీనంతు హానిప్రదం - కాలామృతం.
 ఆయుర్విషయమున ఆయుస్సంఖ్య 60 కంటే ఎక్కువ ఉండుట మంచిది. తక్కువ నింద్యము.

రిక్త తిథులు : అమావాస్య, శుక్ల పాడ్యమి, అనిష్టప్రదములు. తక్కినవి యోగ్యములు.

పైన చూపిన పట్టిక పరిశీలిస్తే ఆయ సంఖ్యకును దిక్పతి సంఖ్యకును భేదము లేదు. మరియు, ఆయ ఫలితములు దిక్పతి ఫలితములు సమానముగా చెప్పబడుట వలన ముహూర్త చింతామణిలో, 9వ వర్గు దిక్పతికి బదులు యోగము చెప్పబడినది. ఇక భూత విషయమున శేషం 1 భూతత్వము, 2 మిగిలితే జలతత్వము, 3 మిగిలితే అగ్నితత్వము, 4 మిగిలితే వాయుతత్వము, 5 మిగిలితే ఆకాశతత్వము. వీటిలో భూతత్వ, జలతత్వములు ప్రశస్తములు.

కుల విషయములో, శేషం 1 బ్రాహ్మణ, 2 క్షత్రియ, 3 వైశ్య, 4 శూద్ర. ఏ కులం వారికి ఆ కులసంఖ్య యోగ్యము. ఇక లగ్న విషయంలో పాపగ్రహాధిపత్య లగ్నములు నింద్యములు. ఈ దిగువ పట్టికలో 9 యోగ్య నక్షత్రములకు (మతాంతరము), ధ్వజ, సింహ, వృషభ, గజాయములకు సాధిత పదములు తెలియదగును.

ఈ క్రింద చూపిన పట్టికలో చూపబడిన పదములకు ద్విగుణీకృతాదులను చేసికొనవచ్చును.

ధ్వజ సింహ వృషభ గజాయనముల పట్టిక

గృహనక్షత్రము	ధ్వజ	సింహ	వృషభ	గజ
ఆర్ద్ర	129	75	21	183
పునర్వసు	65	11	173	119
పుష్యమి	1	163	109	55
ఆశ్లేష	153	99	45	207
మఘ	89	35	197	143
పుబ్బ	25	187	133	79
శతభిషం	57	3	165	111
పూర్వాభాద్ర	209	155	101	47
ఉత్తరాభాద్ర	145	91	37	199

శంకు విన్యాసము: - శంకువును తయారుచేయుటకు కావలసిన చెక్కకుపయోగించు వృక్షములు బిల్వ శమి దేవదారు మద్ది క్షీర వృషములు మొదలగునవి. **వితస్తి మాత్రం శంకు స్వాత్వర్యేషాం సర్వదా శుభం** - అను వశిష్టోక్తి ననుసరించి సర్వ వర్ణముల వారికి 12 అంగుళముల శంకువును వినియోగించవచ్చును.

శంకు వృత్తం తదర్థకమ్ అనగా శంకు ప్రమాణము సగటు చుట్టుకొలత యుండవలెను. ఈశాన్యమున శంకుస్థాపనము బహుసమ్మతమయియున్నది. సూత్రన్యాస శిలాన్యాస ప్రథమేష్టకాదులన్ని ఈశాన్యము నుండి ప్రారంభము చేయవలెను.

సంప్రార్థ్య స్థాపయే ధేహే శంకుం వైభిత్తి మధ్యమే ।

ప్రధాన సదనం వీక్య శంకుం తత్రైవ విన్యసేత్ ॥

అను ప్రామాణిక వచనముల బట్టి ప్రధాన గృహప్రదేశమందే శంకుస్థాపన చేయుట శాస్త్రీయము.

ఏకాశీతిపద వాస్తు : ప్రాసాదభవన గృహారంభ ప్రవేశాదుల యందు ఏకాశీతి పదవిన్యాస పూర్వకముగ వాస్తు పూజను చేసి, వాస్తుబలి, బ్రాహ్మణ భోజనం, బీదలకు అన్నదానం, మొదలగునవి జరుపవలెను. మత్స్యపురాణమందు చెప్పబడిన ప్రకారము ఏకాశీతి పదవిన్యాస చక్రము ఈ దిగువ చూడదగును. పడమర మొదలు తూర్పు వరకు పది రేఖలు దక్షిణము నుంచి ఉత్తరము వరకు 10 రేఖలును మొత్తం 20 రేఖలు వరుసగా శాస్తా, యశోవతీ, కాంతా, విశాలా, ప్రాణవాహినీ, సతీ, వసుమతీ, నందా, సుభద్రా, మనోరమా, మరిణీ, సుప్రభా, లక్ష్మీ, విభూతీ, విమలా, ప్రియా, జయా, జ్యాలా, విశోకా, ఇడా అను పేర్లతో వ్యవహరింపబడినవి.

ఏకాశీతి పద విన్యాస చక్రము

చరకి	తూర్పు								విదారి
1	2	3	4	5	6	7	8	9	
32	1							2	10
31		8		1		2			11
30			బ్ర	బ్ర	బ్ర				12
29		7	బ్ర	బ్ర	బ్ర	3			13
28			బ్ర	బ్ర	బ్ర				14
27		6		5		4			15
26	4							3	16
25	24	23	22	21	20	19	18		17
	పాపరాక్షసి			పడమర					పూతన

పైన చూపబడిన పట్టికలో మధ్యభాగమున 9 గదులున్నవి. బ్ర అను అక్షరముతో చూపబడినవి. అధిష్ఠాన దేవత బ్రహ్మ, ఈ భాగము వాస్తు పురుషుని హృదయము. ఈ మధ్య భాగమునకు వాస్తు నామము గర్భము. ఈ భాగమునకైనను క్షేత్రఫలము లేక పదము అవశ్యము సాధించవలెను. తరువాత 16 గదులలో 8 అధిష్ఠాన దేవతలు.

- | | | | | | |
|----------------|---|--------------|-------------|---|---------------|
| 1. ఆర్యము | - | దక్షిణస్తనము | 2. సవిత | - | అంగుళ్ళాగ్రము |
| 3. వివస్వంతుడు | - | దక్షిణ జరరం | 4. విబుధ | - | మేధ్రం |
| 5. మిత్ర | - | వామ జరరం | 6. రాజయక్షు | - | అంగుళ్ళాగ్రము |
| 7. పృథ్వీధర | - | వామస్తనము | 8. అపవత్స | - | వక్షస్థలము |

తరువాత 24 గదులలో నలుగురు అధిష్ఠాన దేవతలు.

- | | | | | | |
|----------|---|--------|-------------|---|--------------|
| 1. ఆపః | - | ముఖము | 2. సావిత్రి | - | అంగుళ్ళీమూలం |
| 3. ఇంద్ర | - | మేధ్రం | 4. రుద్ర | - | అంగుళ్ళీమూలం |

తరువాత 32 గదులు, 32 అధిష్ఠాన దేవతలు.

- | | | | | | |
|-------------|---|-----------------|--------------|---|-----------------|
| 1. శిఖీ | - | శిరస్సు | 2. పర్వన్య | - | దక్షిణ నేత్రము |
| 3. జయన్త | - | దక్షిణ కర్ణము | 4. ఇంద్ర | - | దక్షిణ భుజము |
| 5. సూర్య | - | దక్షిణ బాహువు | 6. సత్య | - | బాహుమూలం |
| 7. భృశ | - | బాహుమధ్యం | 8. ఆకాశ | - | దక్షిణ కఫోణి |
| 9. వాయు | - | ప్రకోష్ఠము | 10. పూషా | - | దక్షిణ మణిబంధం |
| 11. వితథ | - | దక్షిణ పార్శ్వం | 12. గృహర్షత | - | దక్షిణ పార్శ్వం |
| 13. యమ | - | దక్షిణ ఊరు | 14. గంధర్వ | - | దక్షిణ జానూ |
| 15. భృంగరాజ | - | దక్షిణ జంఘం | 16. మృగ | - | దక్షిణ సింక్ |
| 17. పితృగణ | - | పాదములు | 18. దౌవారిక | - | వామసింక్ |
| 19. సుగ్రీవ | - | వామ జంఘము | 20. పుష్పదంత | - | వామజానూ |
| 21. జలాధిప | - | వామ ఊరూ | 22. అసురః | - | వామపార్శ్వం |
| 23. శోష | - | వామపార్శ్వం | 24. పాప | - | వామ మణిబంధం |
| 25. రోగ | - | ప్రకోష్ఠము | 26. నాగ | - | వామ కఫోణి |
| 27. ముఖ్య | - | బాహుమధ్యము | 28. భల్లాట | - | బాహుమూలం |
| 29. సోమ | - | వామ బాహు | 30. సర్ప | - | వామభుజము |
| 31. అదితి | - | వామ కర్ణము | 32. దితి | - | వామ నేత్రము |

పైన చూపిన 45 అంగాధిష్ఠాన దేవతలు గృహకర్త యొక్క అంగాధిష్ఠాన దేవతలగుదురు.

గృహకర్త యొక్క ఏ అంగమందు దోషము కలుగునో, వాస్తు పురుషుని యొక్క ఆ అంగాధిష్ఠానదేవత బలహీనమైనదని తెలుసుకొని ఆ దేవతను పూజా, బలి, దానములతో సంతుష్టిపరచినచో క్షేమము కలుగును. వాస్తు పురుషుని కుడి భుజము బలహీనమయితే స్త్రీ దోషములు కలుగును, ఎడమ చెయ్యి బలహీనమైతే ధనధాన్య నష్టము కలుగును. శిరస్సు బలహీనమయితే అనారోగ్యము, పాదములు బలహీనమైతే స్త్రీ దోషములు, పుత్ర మరణము కలుగును. వాస్తుపురుషుని అన్ని అంగములు బలముగా నుండిన, ధనధాన్యాది సంపద కల్గుచుండును.

షోడశ వేధలు :

01. అంధక : సింహద్వారమునకు (ప్రధాన ద్వారము) ఇరువైపుల కిటికీలు లేక పోవుట అంధక వేధ. **అంధకే రోగమతులం స్యాత్** - అనగా యజమానికి తరచు రుగ్మత కలుగుతుంది.

02. రుధిర : ఏకాశీతి పదవాస్తు ననుసరించక, గృహము కట్టితే రుధిర వేధ. **రుధిరేతి సారజం భయం** - అతిసార వ్యాధి కలుగుతుంది.

03. కుజ్జ : గృహమునకు తగునట్లు ద్వారములు, కిటికీలు పొడవు వెడల్పులు నుండనట్లయిన కుజ్జవేధ. కుష్టు, క్షయ, ఉబ్బనము మొదలగు వ్యాధులు కలుగవచ్చును. **కుజ్జే కుష్మాది రోగం స్యాత్.**

04. కాణ : సింహద్వారమునకు ఒకవైపున మాత్రమే కిటికీ ఉంటే కాణ వేధ కలుగుతుంది. - **కాణేంద్రత్వం ప్రజాయతే** - అనునట్లు నేత్ర రోగము కలుగవచ్చును.

05. బధిర : గృహముయొక్క నేలమట్టమునకు దిగువ భాగములో సింహద్వారముంటే బధిర వేధ - **పృథ్వీద్వారే సర్వదుఃఖం మరణం చ జాయతే** - దుఃఖములు, మృతి కలుగును.

06. దిగ్విక్ర : గృహమునకు తగినట్లు గాక ద్వారములు కిటికీలు పెద్దవిగా నుండిన దిగ్విక్ర వేధ. **దిగ్విక్రే గర్భ నాశః స్వాత్** - సంతాన నష్టము కలుగుతుంది.

07. చిపిట : ఇంటి స్థలమునకు తగినట్లు గాక, తక్కువ ఎత్తుకల గృహమయితే చిపిట వేధ. **చిపిటే నీచ సంగతిః** - నీచులతో సాంగత్యము కలుగును.

08. మురజ : సింహద్వారమునకు ఏ పార్శ్వమైన ఎక్కువ ఎత్తు వుంటే మురజ వేధ. **మురజే చ కులక్షయః** - కులక్షయము కలుగుతుంది.

09. వ్యంగ్య : గృహము చూచుటకు అందహీనముగ, అసహ్యముగ నుండినచో వ్యంగ్య వేధ. **వ్యంగ్యే చ అంగతాహీనం** - అంగవైకల్యము కలుగును.

10. కుటిల : గృహ యజమాని ఎత్తు కంటే ఎత్తు తక్కువుంటే కుటిల వేధ. **కుటిలే చ గృహక్షయః** - వంశక్షయము కలుగును.

11. కుట్టక : గృహనిర్మాణమునకు స్థలము చదునుచేయకపోతే కుట్టకవేధ. పిశాచ బాధ కలుగును.

12. సుప్త : సూర్యుడున్న నక్షత్రము నుండి 5,7,9,12,19,26 వ నక్షత్రములందు క్రమముగా 4,8,5,3,6,7 ఘటికలలో గృహ నిర్మాణము ప్రారంభమయితే సుప్తవేధ. **సుప్తే గృహపతేః మృత్యుః** - మృత్యువు కలుగుతుంది.

13. శంకపాలక : స్తంభములు లేకుండా గృహనిర్మాణము జరిగితే శంకపాలక వేధ. అందు నివశించువారు కురూపులవుతారు.

14. వికటి : సింహద్వారము వికటముగాను, చాల పెద్దదిగాను ఉంటే వికట వేధ. **వికటే చ పతినాశనం** - గృహపతికి మృత్యువు.

15. కంక : విషమ సంఖ్యాక వసారాలు, అసమాన కొలతలును కలిగియున్న కంక వేధ. **కంకైశ్చూన్యం** - దారిద్ర్యముతో బాధపడును.

16. కైకర : చాల ఎత్తు, చాల విశాలము గల గృహము కైకర వేధ కలిగించును. గృహ యజమాని భార్యకు హాని కలుగును. **స్త్రీ హానిః కైకరే భవేత్.**
ద్వారములు :- కర్మాటక,వృశ్చిక,మీన రాశులవారికి సింహద్వారము తూర్పు దిక్కున ఉండుట మంచిది. కన్యా,మకర,వృషభ రాశులవారికి దక్షిణమున ఉండుట మంచిది. మిథున,తులా,కుంభ రాశులవారికి పడమరన ఉండుట మంచిది. మేష,సింహ,ధనుస్సు రాశులవారికి ఉత్తరమున ఉండుట మంచిది. ఇది బహుగ్రంథ సమ్మతం. ధ్వజాయము గల సింహద్వారము నాల్గదిక్కులందును, సింహాయము గల సింహ ద్వారము పడమర వదిలి మిగిలిన దిక్కులందును, గజాయము గల సింహద్వారము తూర్పు, దక్షిణము లందును, వృషభాయము గల సింహద్వారము తూర్పునందును శుభప్రదమైనది.
సింహాచ్యోత్ర దిగ్ద్వారం పశ్చిమాస్యం విపర్ణయేత్ - అను విశ్వకర్మ ప్రకాశికా వాక్యమును బట్టి సింహాయము గల సింహద్వారము ఉత్తరమునందు కూడా శుభప్రదముగాదని తెలియదగును. బ్రాహ్మణులకు పశ్చిమ ద్వారము, క్షత్రియులకు ఉత్తర ద్వారము, వైశ్యులకు తూర్పు ద్వారము, శూద్రులకు దక్షిణ ద్వారము ప్రశస్తము.
ప్రధాన ద్వారస్థాన నిర్ణయము :
 దక్షిణమున 5 భాగములు, ఉత్తరమున 3 భాగములను వదలగా మిగిలిన భాగములలో ప్రధానద్వారము నుంచవలెను. మధ్యభాగమునందు ద్వారము పనికి రాదు. ఇంటిలో ప్రవేశించునప్పుడు ఏ భాగము దక్షిణభాగమో, ఆ భాగమే దక్షిణము.
విశతాం యథా భవనం భవన్తి తాన్వేష దక్షిణతః
 ప్రధాన ద్వారము తప్ప మిగిలిన ద్వారములు సమాన ప్రమాణములో నుండవలెను. సింహద్వారమందు, కుంభ పత్ర ఫలాది గంగళ చిహ్నములను చిత్రించవలెను.
 సామాన్యముగ శిల్పులు ఉలి లోపల ప్రమాణమును తీసుకొని సింహద్వార

ప్రమాణమును, ఇతర ద్వార ప్రమాణములను ఈ క్రింది విధముగా గ్రహిస్తున్నారు.

1. సింహద్వారము పొడవు 73 అంగుళములు. వెడల్పు 37 అంగుళములు. ఇతర ద్వారములు పొడవు 69 అంగుళములు. వెడల్పు 33 అంగుళములు.
2. సింహద్వారము పొడవు 71 అంగుళములు, వెడల్పు 35 అంగుళములు. ఇతర ద్వారముల పొడవు 69 అంగుళములు. వెడల్పు 33 అంగుళములు.
3. సింహద్వారము పొడవు 67 అంగుళములు. వెడల్పు 31 అంగుళములు. ఇతర ద్వారముల పొడవు 66 అంగుళములు. వెడల్పు 30 అంగుళములు.

సమసంఖ్యగల ద్వారములుండవలెను. 10, 20, 30 మొదలగు సున్నలు గల సంఖ్య పనికి రాదు. కిటికీలు అలమారలు ఈ విధముగానే చూచుకొనవలయును. ద్వారం లేని దిశలలో కిటికీలు ఉంచవలెను. ఒక ద్వారము, మరియొక ద్వారమునకు గాని కిటికీగాని అభిముఖముగా నుండవలెను. రెండుకంటే ఎక్కువ ద్వారములు దూరదర్శన యంత్రములోపల నుండకూడదు.

ద్వారస్యోపరి యద్వారం, ద్వారం ద్వారస్య సమ్ముఖమ్ ।
న కార్యం వ్యయదం యచ్చ సంకటం తద్దరిద్రకృత్ ॥
 ద్వారమునకు పైన ద్వారము, ద్వారమునకు సరిగా ఎదుటనున్న ద్వారము నింద్య మనుట వేరు వేరు ఆయములు గల అభిముఖ సింహద్వార విషయమని, జ్యోతిర్నిబంధ వాక్యోద్దేశముగా తెలియదగును. ద్వారములు మరీ పెద్దవి గాను, మరీ చిన్నవి గాను ఉండకూడదు. తలుపులు స్వయముగా తెరుచుకుంటున్నచో చిత్రప్రమ కలుగుతుంది. స్వయముగా మూసుకుంటున్నచో కులనాశనము. లోపలకు వంగి యున్న ద్వారము యజమాని మృతిని కలిగించును. వెలుపలకు వంగిన ద్వారము పరదేశ ప్రవాసమును కలిగించును.

మధ్యే ద్వారం న కర్తవ్యం మనుజానాం కదం చ న ।
మధ్యే ద్వారు కృతే తత్ర కులనాశః ప్రజాయతే ॥
 గర్భముయొక్క మధ్యరేఖలో సింహద్వారమధ్యమ ముందునట్లు ద్వారమును ఉంచరాదు.
ద్వార వేధ:- ద్వారమునకు ఎదురుగా చెట్టు, బావి, స్తంభము, జలయంత్రము, వీధి మొదలగునవి ఉంటే ద్వారవేధ కలుగుతుంది. బృహత్సంహితలో -
రథ్యావిధం ద్వారం నాశాయ కుమార దోషదం తరుణా
పంకద్వారే శోకో వ్యయోంబు నిస్సావిణీ ప్రోశః ।
కూపే నాపస్యారో భవతి వినాశశ్చ దేవతా విధ్దే
స్తంభేన స్త్రీ దోషాః కులనాశో బ్రహ్మణాభి ముఖే ॥

1. వీధికి ఎదురుగా ద్వారముంటే గృహ యజమానికి అనారోగ్యముము.
2. చెట్టుకు ఎదురుగా ద్వారముంటే సంతాన నష్టము.
3. ద్వారమునకు ఎదురుగా ఎల్లప్పుడు బురద ఉంటే శోకము.
4. జలయంత్రముంటే వృధా ధన వ్యయం.
5. బావి ఉంటే అపస్మారక రోగము.
6. దేవతా విగ్రహముంటే వినాశము.
7. బ్రహ్మస్థానమునకు ఎదురుగా ద్వారముంటే కులనాశము.

వాస్తురత్నాకర వాఖ్యాయందు, **బ్రాహ్మణాభిముఖే** - అని తీసుకొని బ్రాహ్మణ గృహాభిముఖద్వారమని చెప్పబడింది. కాని భట్టోత్పలని వివృతీయందు -
దేవ ద్వారం వినాశాయ శంకర ద్వారమేవ చ ।
బ్రాహ్మణా యచ్చ సంవిధం తద్ద్వారం కులనాశనమ్ ॥
 అని వ్యాఖ్యానించబడినది. ఉత్తరే పంచమ ద్వారం బ్రాహ్మణో విధముచ్యతే అని విశ్వకర్మ ప్రకాశికలో చెప్పబడుట వలన ఉత్తరదిశ యందు 5వ భాగమందున్న ద్వారము బ్రహ్మణవేద యనబడుతుంది.
 పైన చెప్పబడిన ద్వార వేధకములు, ద్వారము యొక్క ఎత్తుకు రెట్టింపు దూరములో ఉంటే, వేధ దోషము ఉండదు అని బృహత్సంహితయందు చెప్పబడింది. ముహూర్త గణపతిలో గృహముయొక్క ఎత్తుకు రెట్టింపు దూరములో ఉంటే వేధ దోషముండదని చెప్పబడింది.

శివలింగము గృహమునకు ఎదురుగా 100 దండముల దూరములో ఉన్ననూ, విష్ణు సంబంధ ఆలయమునకు వెనుక 100 దండములలో గృహమున్నను, దుర్గ గుడి పార్శ్వమందున్నను, గణపతి ఊర్వదృష్టి కలిగినను శుభావహము గాదు. దేవాలయ సన్నిధానమున నున్న గృహములకు ఛాయా వేధ కలుగుతుంది. ఇది 2, 3 యామములందు పడితే దోషము గాని మిగిలిన యామములందు పడితే ఛాయా దోషముండదు.

ఔత్తరాహులు కొందరు అన్ని గోడలతో సహా ఆయమును గణించి గృహ నిర్మాణము చేయుచున్నారు. కొందరు ప్రధాన గర్భమునకు మాత్రమే ఆయాదులను చూస్తున్నారు.

పాషాణే సర్వతో బాహ్యాం ఇష్టికాయాం తదర్థకం ।

వృత్తికాయాం పిండమాత్ర మిత్యుక్తం బ్రహ్మాయామిశే ॥

రాళ్ళతో కట్టబడిన గృహము, ఆయము గోడ లోపలికే (ఉలి లోపల) ఉండవలెను. ఇటుకలతో కట్టిన గోడలకు ఆయం మధ్య ఉండవలెను. మట్టితో కట్టిన గోడలకు ఆయము లోపల నుండవలెను. కాని శిల్పరత్నమందు, **గృహాణాం భిత్తి మధ్యే తు** అనుట వలన గృహములన్నిటికిని, అన్ని విధములైన గోడలకును ఆయం గోడల మధ్యకే ఉండాలి. ఈ విషయం ఆంధ్రదేశంలో ఎక్కువగా ప్రచారంలో ఉన్నది.

ప్రహారీ గోడలు, గేటు, వీధిశూలలు :

ఇల్లు కట్టుటకు ముందు ప్రహారీ గోడ చుట్టూ కట్టుట మంచిది. ఇది సమీప పరిసరాలలోని వాస్తుదోషము నుంచి కాపాడుతుంది. తూర్పుప్రహారీ గోడ యొక్క ఎత్తు, పడమర ప్రహారీ గోడ ఎత్తుకంటే తక్కువ ఉండవలెను. ఉత్తరపు ప్రహారీ గోడ ఎత్తు దక్షిణ ప్రహారీ గోడ ఎత్తు కంటే తక్కువగా ఉండవలెను. ఈ విధముగా ఉంటే, సంపద, వృద్ధి, సత్సంతానము కలుగుతుంది.

గేటును సింహద్వారమునకు ఎదురుగా పెట్టదలచుకుంటే సింహద్వార మధ్య బిందువు గేటు యొక్క మధ్యబిందువు లంబరేఖలో నుండకూడదు. గేటు యొక్క ఎత్తు సింహద్వారము ఎత్తుకంటే తక్కువ ఉండవలెను. సింహద్వారము యొక్క వెడల్పు కంటే గేటు యొక్క వెడల్పు ఎక్కువగా ఉండవలెను. గేటు తూర్పున గాని, ఈశాన్యమున గాని, ఉత్తరమున గాని ఉండుట మంచిది. తూర్పు సింహ ద్వారమునకు ఈశాన్యమున, పడమర సింహద్వారమునకు ఆగ్నేయమున, ఉత్తర సింహద్వారమునకు వాయవ్యమున గేటు పెట్టవచ్చును. **రథ్యావిధం ద్వారం నాశాయ** అనగా వీధికి ఎదురుగా ద్వారమున్న గృహయజమానికి కీడు కలుగుతుంది. గృహముయొక్క యిరుపార్శ్వములకు ఒక వీధి రెండుగా చీలిపోతే అది మార్గవేధ. ఇది శోక సంతాపములను కలిగిస్తుంది.

మార్గశ్చైకో యథా గచ్ఛేత్ ఉభయోః గృహ పార్శ్వయోః ।

మార్గవేధా స్తథా స స్యాత్ శోక సంతాప కారకః ॥

తూర్పున స్నానగృహము, ఆగ్నేయమున వంట యిల్లు, దక్షిణమున శయన గృహము, నైర్ఋతిని ఆయుధ గృహమును, పడమర భోజన గృహమును, వాయవ్యమున పశుశాల, ఉత్తరమున ధనశాల, ఈశాన్యమున పూజా గృహమును కట్టవలెను. వాటి వాటి ఆయముల నెరిగి కట్టవలెను. (కాలామృతము)

మెట్లు కట్టుట:- పై అంతస్తులకు వెళ్ళడానికి మెట్లు ఇంటికి పడమర ఉత్తర దిక్కు లందు ప్రారంభమై దక్షిణావర్తముగా ఉండాలి. మెట్లకు పైభాగమున ఉన్న ద్వారము తూర్పు దక్షిణ దిక్కుల వైపు ఉండాలి. మెట్లకు క్రిందిద్వారము పై ద్వారము కంటే 12వ వంతు తక్కువ ఉండాలి. క్రిందనున్న అంతస్తు కంటే పై అంతస్తు 12వ వంతు తక్కువ ఉండాలి. మేడల అంతస్తులు 11 వరకు ఉండవచ్చును. అంతస్తులు బేసి సంఖ్యలో ఉండాలి.

ఖాళీ స్థలము:- ఇంటికి నాలుగు వైపుల ఖాళీస్థలముంటే ప్రశస్తము. తూర్పు ఖాళీ స్థలము పడమర ఖాళీస్థలము కంటే కొంచెము ఎక్కువ ఉండాలి. ఉత్తరపు ఖాళీస్థలము దక్షిణపు ఖాళీస్థలము కంటే ఎక్కువ ఉండాలి. ఈశాన్యభాగమున ఖాళీ స్థలముండుట శ్రేయస్కరము. నైర్ఋతి దిక్కున పాకీదొడ్డి కట్టాలి. బావి లేక పంపు లేక బోర్నెల్

ఈశాన్యమున ఉండాలి. ఉపగృహము నైర్ఋతి మూల గాని, వాయవ్య మూల గాని కట్టుట మంచిది. గృహమును పెంచాలంటే నాలుగు దిక్కులందు సమానంగా పెంచాలి. ఒక్కవైపు మాత్రమే పెంచకూడదు. అవసరం అనుకుంటే తూర్పు, ఉత్తర దిశలందు మాత్రము పెంచవచ్చును. దక్షిణ పశ్చిమ దిశలందు మాత్రము పెంచకూడదు. తూర్పున పెంచితే మిత్ర వైరము. దక్షిణమున పెంచితే మృత్యు భయము. పడమరన పెంచితే ధనక్షయము. ఉత్తరమున పెంచితే మనస్తాపము కలుగుతుంది.

గృహానికి ప్రక్కన మరియొక గృహమును దక్షిణదిక్కున గాని, పశ్చిమ దిక్కున గాని నిర్మించుట గాని, కొనుట గాని శుభావహము కాదు. ఉత్తర దిక్కున గాని, తూర్పుదిక్కున నిర్మించుట గాని, కొనుట గాని మంచిది. ఒకవేళ దక్షిణ దిశలో గాని, పశ్చిమ దిశలో గాని గృహమును కొనవలసి వచ్చినచో లేక నిర్మించవలసి వచ్చినచో తన గృహమునకు రెట్టింపు దూరములో నిర్మించుట మంచిది. ఇది మాండవ్య వచనము.

గృహావరణములో ముండ్ల చెట్లు శత్రుభయమును, క్షీర వృక్షములు ధన నష్టమును కలుగజేయును. ఫల వృక్షములు సంతానం వలన వేదన కలుగజేయును. ఒకవేళ ఫలవృక్షములను ఛేదించటానికి ఇష్టము లేకపోతే ఆ చెట్లమధ్య ఒక శుభ వృక్షమును స్థాపించిన శుభము కలుగుతుంది. కొందరు అరటి చెట్లు గృహావరణమందు మంచిదని చెప్పిరి. కాని, వశిష్టుడు మాత్రము అరటి, పసుపు, మాదీఫల వృక్షములు పనికిరావని దృఢముగ చెప్పెను. మామిడి చెట్లు, కొబ్బరి చెట్లుండుట శ్రేష్ఠము. సువర్ణ వృక్షమైనను గృహమందు పనికిరాదు. కాని, తులసి మొక్క సర్వపాప నాశకరము. కొందరు తులసికోట వంటింటికి ఎదురుగా నుంటే శుభకరమని చెప్పారు.

యది స్వర్ణమయం వృక్షం గృహమధ్యే న రోపయేత్ ।

అజిరే తులసీ వృక్షం రోపయేదఘనాశనమ్ ॥

జల ప్రవాహము :- ఇంటిలోనుండి నీరు పోయేటందుకు ఏర్పరచిన తూము గాని, గృహావరణములో నున్న నీరు బయటకు పోయేందుకు ఏర్పరచిన తూము గాని ప్రాగాది దిశలందుండిన గలుగు ఫలితములు వాస్తు సంగ్రహములో చెప్పబడినవి.

శుభం మృతిశ్చ నిర్ధనం క్షయం చ పుత్రనాశనమ్ ।

సుఖం చ రాజ్య సంపదః ధనం క్రమేణ పూర్వతః ॥

తూర్పు నుండి బయటకు నీరుపోతే శుభము. అగ్నేయము నుండి పోతే మృతి. దక్షిణము నుండి పోతే దరిద్రము. నైర్ఋతి నుండి పోతే నాశము. పడమర నుండి పోతే సంతాన నష్టము. వాయవ్యము నుండి పోతే సుఖము. ఉత్తరము నుండి పోతే రాజ్యసంపద. ఈశాన్యము నుంచి పోతే ధనము కలుగును. కాలామృతండు తూర్పు ఈశాన్య ఉత్తర దిక్కులు మాత్రమే ప్రశస్తములని చెప్పబడింది.

గృహమునకు పడమర దక్షిణ దిశలందున్న స్థలములను కలుపుకొనరాదు. అట్లు కలుపుకొనవలసి వచ్చినచో 6 సంవత్సరముల వరకు ఆ స్థలమును దొడ్లుగా గాని, తోటగా గాని ఉంచి, తదుపరి స్థలమందు కలుపుకొనవచ్చును. వంటిల్లు ఇంటికి ఆగ్నేయ భాగమున ఉండుట ప్రశస్తము. దక్షిణ నైర్ఋతి దిశలందుండుట మధ్యమ పక్షము. ఏ దిశయందైనను మూడు ద్వారములు బయటకు కనిపించునట్లు పెట్టరాదు. సామాన్యముగ అన్ని ద్వారములు భూమిస్థలమునకు సమాన స్థాయిలోనే ఉండాలి. గర్భగృహము కంటే వసారాల భూమి కొంచెము పల్లముగా నుండాలి. ఇతరుల ఇంట్లోంచి దీపకాంతి తన సింహద్వారము నుండి గృహములోనికి రాకూడదు. గృహ ఆవరణలో కట్టబడిన ఉపగృహములు ప్రధానగృహము కంటే ఎక్కువ విశాలముగా గాని, ఎత్తుగా గాని యుండరాదు.

శుభమ్

ఈ పంచాంగమందలి

ఏకవింశతి మహాదోష వివరములు మరియు వాస్తుప్రకరణము 'మహామహాపాథ్యాయ' శ్రీమాన్ శ్రీ ఇరంగంటి రంగాచార్య గురువు గారి ముహూర్త సింధువు గ్రంథము నుండి వారి అనుమతితో కృతజ్ఞతా పూర్వకముగా స్వీకరించడమైనది.

వివాహమునకు ఉపయోగించు రాశికూటాది పట్టిక

నక్షత్రము	రాశి	వర్ణం	వశ్యం	యోని	గణం	నాడి	రాశ్యాధిపతి
అశ్విని	మేషం	క్షత్రియ	చతుష్పద	అశ్వం	దేవ	ఆది	కుజుడు
భరణి	మేషం	క్షత్రియ	చతుష్పద	గజం	మనుష్య	మధ్య	కుజుడు
కృత్తిక 1వ పాదము	మేషం	క్షత్రియ	చతుష్పద	మేషం	రాక్షస	అంత్య	కుజుడు
కృత్తిక 2,3,4 పాదములు	వృషభం	వైశ్య	చతుష్పద	మేషం	రాక్షస	అంత్య	శుక్రుడు
రోహిణి	వృషభం	వైశ్య	చతుష్పద	సర్పం	మనుష్య	అంత్య	శుక్రుడు
మృగశిర 1,2 పాదములు	వృషభం	వైశ్య	చతుష్పద	సర్పం	దేవ	మధ్య	శుక్రుడు
మృగశిర 3,4 పాదములు	మిథునం	శూద్ర	మనుష్య	సర్పం	దేవ	మధ్య	బుధుడు
ఆర్ద్ర	మిథునం	శూద్ర	మనుష్య	శునకం	మనుష్య	ఆది	బుధుడు
పునర్వసు 1,2,3 పాదములు	మిథునం	శూద్ర	మనుష్య	మార్జాలం	దేవ	ఆది	బుధుడు
పునర్వసు 4వ పాదము	కర్కాటకం	బ్రాహ్మణ	జలచర	మార్జాలం	దేవ	ఆది	చంద్రుడు
పుష్యమి	కర్కాటకం	బ్రాహ్మణ	జలచర	మేషం	దేవ	మధ్య	చంద్రుడు
ఆశ్లేష	కర్కాటకం	బ్రాహ్మణ	జలచర	మార్జాలం	రాక్షస	అంత్య	చంద్రుడు
మఘ	సింహం	క్షత్రియ	చతుష్పద	మూషికం	రాక్షస	అంత్య	రవి
పూర్వఫల్గుని	సింహం	క్షత్రియ	చతుష్పద	మూషికం	మనుష్య	మధ్య	రవి
ఉత్తర 1వ పాదము	సింహం	క్షత్రియ	చతుష్పద	గోవు	మనుష్య	ఆది	రవి
ఉత్తర 2,3,4 పాదములు	కన్య	వైశ్య	మనుష్య	గోవు	మనుష్య	ఆది	బుధుడు
హస్త	కన్య	వైశ్య	మనుష్య	దున్న	దేవ	ఆది	బుధుడు
చిత్ర 1,2 పాదములు	కన్య	వైశ్య	మనుష్య	వ్యాఘ్రం	రాక్షస	మధ్య	బుధుడు
చిత్ర 3,4 పాదములు	తుల	శూద్ర	మనుష్య	వ్యాఘ్రం	రాక్షస	మధ్య	శుక్రుడు
స్వాతి	తుల	శూద్ర	మనుష్య	దున్న	దేవ	అంత్య	శుక్రుడు
విశాఖ 1,2,3 పాదములు	తుల	శూద్ర	మనుష్య	వ్యాఘ్రం	రాక్షస	అంత్య	శుక్రుడు
విశాఖ 4వ పాదము	వృశ్చికం	బ్రాహ్మణ	కీట	వ్యాఘ్రం	రాక్షస	అంత్య	కుజుడు
అనూరాధ	వృశ్చికం	బ్రాహ్మణ	కీట	లేడి	దేవ	మధ్య	కుజుడు
జ్యేష్ఠ	వృశ్చికం	బ్రాహ్మణ	కీట	లేడి	రాక్షస	ఆది	కుజుడు
మూల	ధనుస్సు	క్షత్రియ	మనుష్య	శునకం	రాక్షస	ఆది	గురువు
పూర్వాషాఢ	ధనుస్సు	క్షత్రియ	చతుష్పద	వానరం	మనుష్య	మధ్య	గురువు
ఉత్తరాషాఢ 1వ పాదము	ధనుస్సు	క్షత్రియ	చతుష్పద	ముంగిన	మనుష్య	అంత్య	గురువు
ఉత్తరాషాఢ 2,3,4 పాదములు	మకరం	వైశ్య	చతుష్పద	ముంగిన	మనుష్య	అంత్య	శని
శ్రవణం	మకరం	వైశ్య	చతుష్పద	వానరం	దేవ	అంత్య	శని
ధనిష్ఠ 1,2 పాదములు	మకరం	వైశ్య	జలచర	సింహం	రాక్షస	మధ్య	శని
ధనిష్ఠ 3,4 పాదములు	కుంభం	శూద్ర	మనుష్య	సింహం	రాక్షస	మధ్య	శని
శతభిషం	కుంభం	శూద్ర	మనుష్య	అశ్వం	రాక్షస	ఆది	శని
పూర్వాభాద్ర 1,2,3 పాదములు	కుంభం	శూద్ర	మనుష్య	సింహం	మనుష్య	ఆది	శని
పూర్వాభాద్ర 4వ పాదము	మీనం	బ్రాహ్మణ	మనుష్య	సింహం	మనుష్య	ఆది	గురువు
ఉత్తరాభాద్ర	మీనం	బ్రాహ్మణ	జలచర	గోవు	మనుష్య	మధ్య	గురువు
రేవతి	మీనం	బ్రాహ్మణ	జలచర	గజం	దేవ	అంత్య	గురువు

అమృతాది యోగములు

	అశ్వి	భర	కృత్తి	రోహి	మృగ	ఆర్ద్ర	పున	పుష్య	ఆశ్లే	మఘ	పుబ్బ	ఉత్త	హస్త	చిత్ర	స్వాతి	విశా	అనూ	జ్యేష్ఠ	మూల	పూషా	ఉషా	శ్రవ	ధని	శత	పూషా	ఉషా	రేవ
ఆది	సి	ప్రత	అసి	సి	సి	సి	సి	సి	సి	మ	సి	అ	అసి	సి	సి	ఉ	మ	మ	అ	సి	అ	అ	మ	సి	సి	అ	అ
సోమ	సి	సి	మ	అ	అసి	సి	సి	అ	సి	మ	సి	సి	సి	ప్ర	అ	మ	సి	సి	సి	ఉ	మ	అ	సి	సి	మ	సి	సి
మంగళ	అసి	సి	సి	అ	సి	మ	సి	సి	సి	సి	సి	అ	సి	సి	సి	మ	అసి	ఉ	అ	సి	ప్రత	అ	సి	మ	మ	అ	సి
బుధ	మ	సి	అ	సి	సి	సి	సి	సి	సి	సి	అ	అ	మ	సి	సి	సి	అసి	సి	మ	అ	అ	సి	ప్రత	అసి	అ	సి	ఉ
గురు	అ	సి	మ	ఉ	మ	మ	అ	అసి	సి	అ	సి	మ	సి	సి	అ	సి	సి	ప్రత	సి	సి	సి	సి	మ	సి	సి	సి	సి
శుక్ర	అ	సి	సి	సి	సి	మ	సి	సి	మ	మ	సి	సి	అ	సి	సి	సి	సి	మ	అ	ప్రత	సి	మ	సి	సి	సి	సి	ఉ
శని	సి	సి	అ	అ	సి	సి	సి	సి	మ	అ	సి	ఉ	మ	మ	అ	సి	సి	సి	సి	సి	సి	సి	అ	మ	మ	ప్రత	

అ - అమృతయోగము, సి - సిద్ధయోగము, అసి - అమృత సిద్ధయోగము, ఉ - ఉత్పాతయోగము, మ - మరణయోగము, ప్రత - ప్రబలారిష్టయోగము

వధూవర గుణమేళన చక్రము

వర నక్షత్రం

వధూ నక్షత్రం	అక్ష ధరు క్షి	కృ2 రో ఘ1,2	మృ3,4 అరృృృ1-3	మృ4 పుష్య అశ్లే	మృ పుష్య ఉషా	మృ ౩,౪-4దా ౩1,౨	మృ3,4 స్వాతి1-3	మృ అమా శ్లేష	మృ మృషా ఉషా	మృ ౨-4శ ధృ1,2	మృ3,4 శఘ్నా1,3	మృ ౧౪,౨౬,౨౮
అశ్విని	28 33 28	18 21 22	26 17 18	22 31 27	21 26 17	11 09 13	22 26 22	19 26 15	20 27 24	26 24 21	21 15 16	14 24 26
భరణి	34 28 29	19 22 15	18 26 26	30 23 24	21 19 28	21 19 06	17 29 22	19 17 19	20 20 27	28 26 10	10 20 24	22 16 28
కృత్తిక 1	27 27 28	17 09 15	19 20 21	25 26 23	17 21 22	15 15 18	27 15 19	16 20 26	24 19 14	15 10 25	25 25 19	17 19 11
కృత్తిక 2, 3, 4	18 18 19	28 19 25	16 17 18	22 23 20	19 23 24	21 21 23	22 10 14	21 25 31	20 13 09	14 10 23	29 31 23	20 22 14
మృగశిర	23 23 10	19 28 36	27 23 23	27 26 13	12 26 28	25 26 20	19 15 09	16 30 24	14 20 11	17 18 20	26 24 30	27 26 19
మృగశిర 1, 2	22 13 15	27 34 28	20 25 23	26 19 22	21 17 25	23 27 13	10 25 17	23 22 25	15 11 18	21 24 13	19 27 29	26 17 27
మృగశిర 3, 4	27 18 21	18 25 20	28 33 31	19 10 15	24 20 28	30 34 21	14 27 19	14 11 13	23 18 24	20 25 12	13 21 23	27 17 27
ఆర్ద్ర	19 27 21	18 24 26	34 28 25	13 20 13	23 29 22	24 24 27	20 27 20	13 17 04	16 27 27	22 22 17	18 11 16	19 27 27
పునర్వసు 1, 3	19 26 22	19 23 24	32 24 28	16 23 16	22 27 21	23 24 25	18 27 21	13 20 05	13 26 27	27 23 17	18 11 17	19 27 28
పునర్వసు 4	21 28 23	20 24 25	19 10 14	28 35 28	15 20 14	18 18 20	20 27 20	19 26 10	08 20 21	28 27 21	12 07 11	17 25 25
పుష్యమి	30 21 26	23 24 17	10 18 21	35 28 30	18 14 23	26 27 12	11 26 21	20 19 22	17 11 22	26 25 13	04 14 18	24 18 27
ఆశ్లేష	25 23 22	19 12 21	13 12 15	28 28 28	15 15 17	20 20 26	25 11 16	15 20 26	22 16 08	12 13 27	18 18 12	18 20 12
మఘ	21 21 17	18 11 19	22 22 21	16 18 16	28 30 26	16 16 22	25 11 17	24 26 34	24 21 11	05 04 18	24 25 18	17 18 24
పూర్వఫల్గుని	27 19 21	22 25 17	20 28 27	22 16 16	30 28 34	24 22 08	11 25 19	26 24 24	19 19 27	21 18 04	11 19 24	23 16 24
ఉత్తరఫల్గుని 1	18 27 22	23 27 25	28 21 21	16 25 18	26 34 28	18 16 14	17 26 17	24 32 19	20 27 28	21 20 11	18 12 16	15 26 24
ఉ. ఫల్గుని 2,3,4	13 21 16	21 25 23	30 23 23	19 28 21	17 25 19	28 25 24	16 25 16	18 27 13	15 28 29	26 25 16	16 10 14	18 29 27
హస్త	11 20 16	21 26 26	33 23 23	19 28 21	17 22 17	26 28 27	19 26 17	19 26 12	14 26 27	23 24 19	19 07 14	19 27 27
చిత్త 1,2	13 06 19	25 20 12	19 26 24	20 12 26	23 09 15	24 27 28	20 19 26	28 11 25	28 13 21	17 19 18	18 24 18	22 11 21
చిత్త 3,4	22 15 28	23 20 12	13 20 18	20 12 26	25 10 17	17 20 21	28 27 34	24 07 21	28 13 21	25 27 26	20 26 20	15 04 13
స్వాతి	27 29 17	12 16 27	27 26 26	28 28 15	13 25 25	25 27 21	28 28 20	10 23 18	23 26 18	22 23 27	21 20 25	19 20 13
విశాఖ 1,2,3	22 22 20	15 10 18	19 21 21	22 21 19	17 19 18	17 18 27	34 18 28	18 17 21	28 21 13	17 17 32	26 26 22	16 13 05
విశాఖ 4	16 16 14	19 14 22	13 14 14	19 18 15	21 23 21	18 19 28	23 08 17	28 27 31	23 17 09	12 12 27	27 26 22	21 18 09
అనూరాధ	24 14 19	24 27 20	11 16 21	26 18 21	24 20 29	26 27 12	07 22 17	28 28 31	16 14 22	25 26 12	12 22 24	24 18 27
జ్యేష్ఠ	12 18 24	29 22 22	13 03 06	10 20 26	31 23 16	13 12 25	20 17 20	31 30 28	15 17 17	20 20 25	25 18 11	09 21 21
మూల	12 20 24	19 13 14	21 15 12	08 17 24	25 19 09	13 13 27	27 21 27	24 26 16	28 27 25	15 15 21	25 21 11	17 25 27
పూర్వాషాఢ	27 20 19	13 20 12	18 26 26	23 13 17	21 19 27	27 26 11	11 26 19	18 18 19	27 28 34	24 23 08	15 22 29	32 23 32
ఉత్తరాషాఢ 1	25 27 14	08 11 18	24 26 28	23 24 09	11 27 28	28 27 20	20 19 12	11 25 19	25 34 28	18 15 15	22 22 28	31 32 23
ఉ.షాఢ 2,3,4	28 29 16	14 17 22	20 22 22	27 28 13	06 22 23	26 25 17	24 23 16	14 28 22	16 25 19	28 25 25	17 17 23	30 32 23
శ్రవణం	27 26 13	10 17 26	23 21 23	28 26 15	17 18 20	23 25 18	25 23 16	14 28 23	17 25 15	24 28 30	20 18 23	32 31 24
ధనిష్ఠ 1,2	20 10 26	23 20 12	08 17 17	22 13 28	18 05 12	16 18 16	24 26 30	28 14 28	21 09 16	25 21 28	18 23 21	26 15 22
ధనిష్ఠ 3, 4	20 11 26	30 27 19	10 19 19	14 05 20	25 11 19	17 21 18	19 22 25	28 12 26	29 16 13	18 21 20	28 33 28	18 07 14
శతభిషం	15 21 28	32 25 25	18 10 10	07 15 20	26 20 13	11 08 26	26 19 26	26 21 19	22 23 23	18 18 25	33 28 19	09 17 16
పూర్వాభాద్ర 1,2,3	18 25 20	24 31 31	24 17 17	13 20 14	19 25 17	15 17 18	19 28 21	21 27 12	15 30 29	24 25 20	27 19 28	18 23 20
పూర్వాభాద్ర 4	14 21 16	19 26 26	25 18 18	18 25 18	16 22 14	16 18 19	12 20 14	21 27 11	15 31 30	28 30 25	17 07 16	28 33 30
ఉత్తరాభాద్ర	24 15 18	21 25 17	16 25 27	26 19 20	17 15 25	27 26 09	03 19 12	19 20 22	24 22 31	29 29 14	06 16 21	33 28 34
రేవతి	25 24 11	14 17 26	25 24 25	24 27 13	12 22 22	24 26 20	13 11 05	12 27 22	27 30 21	19 22 22	14 16 18	29 33 28

బ్రాహ్మణులకు గ్రహమైత్రియును, క్షత్రియులకు గణకూటమును, వైశ్యులకు రాజీ కూటము లేక స్త్రీ దీర్ఘకూటము, శూద్రులకు యోని పొంతనము శుభముగా ఉండి 18 గణములకు మైన వచ్చినచో వివాహమునకు అధిక శుభం, ఏకగుణం శుభం. దేవ మనుష్య గణములు మధ్యమము, దేవ రాక్షస గణములు శత్రుత్వము, రాక్షస మనుష్య గణములు నిశ్చిద్రము. మనుష్య రాక్షసయో: వివాహ: న కార్య:

స్వస్తిశ్రీచాన్ద్రమానవికారి నామ సంవత్సరపంచాంగం 2019-2020

ఆయా సన్నిహిత ప్రాంతములకు సూర్యోదయ, సూర్యాస్తమయ కాలములు

సెల	కాంచీపురం		తిరుపతి		కర్నూలు		వరంగల్		నిజామాబాద్		విజయవాడ		విశాఖపట్టణం		ముంబయి		
	సూ.ఉ	సూ.అ	సూ.ఉ	సూ.అ	సూ.ఉ	సూ.అ	సూ.ఉ	సూ.అ	సూ.ఉ	సూ.అ	సూ.ఉ	సూ.అ	సూ.ఉ	సూ.అ	సూ.ఉ	సూ.అ	
తొండ్రులు	10	6-05	6-19	6-07	6-22	6-10	6-28	6-02	6-23	6-08	6-29	5-59	6-19	5-47	6-07	6-29	6-50
	20	5-59	6-20	6-01	6-23	6-03	6-29	5-55	6-26	6-01	6-32	5-52	6-21	5-40	6-10	6-21	6-53
	30	5-54	6-21	5-55	6-24	5-58	6-32	5-49	6-28	5-54	6-35	5-46	6-23	5-34	6-12	6-15	6-56
ఘోష	10	5-50	6-23	5-51	6-27	5-53	6-34	5-44	6-32	5-49	6-38	5-42	6-26	5-29	6-15	6-10	6-59
	20	5-48	6-26	5-49	6-28	5-50	6-37	5-41	6-35	5-45	6-42	5-39	6-29	5-26	6-19	6-06	7-03
	30	5-47	6-28	5-49	6-32	5-49	6-41	5-39	6-39	5-44	6-46	5-38	6-32	5-24	6-23	6-04	7-07
బొగ్గ	10	5-48	6-32	5-48	6-36	5-49	6-44	5-39	6-43	5-44	6-50	5-38	6-36	5-24	6-26	6-04	7-11
	20	5-49	6-33	5-50	6-38	5-50	6-47	5-40	6-45	5-45	6-52	5-40	6-39	5-26	6-29	6-05	7-14
	30	5-52	6-36	5-52	6-40	5-53	6-49	5-43	6-47	5-48	6-54	5-42	6-40	5-28	6-31	6-08	7-15
రొట్టె	10	5-54	6-37	5-55	6-41	5-56	6-49	5-46	6-47	5-51	6-54	5-45	6-41	5-31	6-31	6-11	7-16
	20	5-57	6-36	5-58	6-40	5-59	6-48	5-49	6-46	5-54	6-53	5-49	6-39	5-34	6-30	6-15	7-14
	30	5-59	6-35	6-00	6-38	6-02	6-46	5-53	6-42	5-58	6-49	5-52	6-37	5-38	6-27	6-18	7-11
బిడద	10	6-01	6-31	6-02	6-34	6-05	6-41	5-56	6-37	6-01	6-44	5-54	6-32	5-41	6-22	6-21	7-06
	20	6-02	6-25	6-03	6-29	6-06	6-35	5-58	6-31	6-04	6-38	5-56	6-26	5-43	6-16	6-24	6-59
	30	6-02	6-19	6-04	6-22	6-08	6-29	6-00	6-24	6-06	6-30	5-58	6-18	5-45	6-08	6-26	6-51
కొబిల్లెలు	10	6-02	6-12	6-04	6-15	6-09	6-20	6-02	6-15	6-08	6-21	5-59	6-10	5-47	6-00	6-28	6-42
	20	6-02	6-05	6-05	6-07	6-10	6-12	6-03	6-06	6-09	6-12	6-00	6-02	5-48	5-51	6-30	6-33
	30	6-03	5-58	6-06	6-01	6-11	6-04	6-05	5-58	6-11	6-03	6-01	5-54	5-50	5-43	6-32	6-25
కొబిల్లె	10	6-03	5-52	6-06	5-53	6-12	5-57	6-07	5-50	6-13	5-55	6-03	5-46	5-51	5-35	6-34	6-16
	20	6-04	5-46	6-07	5-48	6-14	5-50	6-10	5-42	6-16	5-48	6-05	5-40	5-54	5-28	6-37	6-09
	30	6-07	5-41	6-10	5-43	6-17	5-45	6-13	5-37	6-20	5-42	6-08	5-34	5-57	5-22	6-41	6-03
కొబిల్లె	10	6-10	5-38	6-13	5-39	6-21	5-41	6-18	5-32	6-25	5-37	6-13	5-30	6-02	5-17	6-46	5-58
	20	6-15	5-38	6-18	5-39	6-26	5-40	6-23	5-30	6-30	5-35	6-18	5-29	6-07	5-15	6-52	5-56
	30	6-20	5-38	6-23	5-39	6-32	5-40	6-29	5-30	6-36	5-35	6-24	5-29	6-13	5-15	6-58	5-55
కొబిల్లె	10	6-25	5-41	6-28	5-41	6-37	5-42	6-35	5-32	6-43	5-37	6-30	5-32	6-19	5-17	7-04	5-57
	20	6-31	5-45	6-34	5-46	6-43	5-46	6-41	5-36	6-48	5-41	6-35	5-36	6-25	5-21	7-10	6-01
	30	6-35	5-50	6-39	5-51	6-47	5-52	6-46	5-42	6-53	5-46	6-40	5-41	6-30	5-27	7-14	6-07
కొబిల్లె	10	6-39	5-56	6-43	5-57	6-51	5-58	6-49	5-49	6-56	5-53	6-43	5-47	6-33	5-34	7-17	6-14
	20	6-41	6-02	6-44	6-03	6-52	6-04	6-50	6-55	6-57	6-00	6-43	5-53	6-34	5-40	7-18	6-20
	30	6-41	6-07	6-44	6-08	6-51	6-10	6-48	6-01	6-55	6-06	6-42	5-59	6-33	5-46	7-17	6-26
కొబిల్లె	10	6-38	6-13	6-41	6-13	6-48	6-15	6-45	6-07	6-51	6-12	6-39	6-04	6-29	5-51	7-13	6-32
	20	6-34	6-14	6-37	6-16	6-44	6-18	6-40	6-11	6-46	6-16	6-34	6-08	6-24	5-55	7-07	6-37
	28	6-30	6-16	6-33	6-18	6-39	6-21	6-34	6-14	6-41	6-19	6-30	6-11	6-19	5-58	7-02	6-40
కొబిల్లె	10	6-24	6-16	6-27	6-19	6-33	6-23	6-27	6-16	6-33	6-22	6-22	6-13	6-12	6-01	6-54	6-43
	20	6-18	6-18	6-21	6-20	6-25	6-25	6-19	6-19	6-25	6-05	6-14	6-15	6-04	6-03	6-46	6-45
	30	6-11	6-18	6-14	6-21	6-18	6-26	6-11	6-21	6-17	6-27	6-07	6-17	5-56	6-05	6-38	6-48

వింశోత్తరీ దశాంతర్దశా పట్టిక																								
గ్రహ అంతర్దశ	రవి దశ - 6 సం.లు						చంద్ర దశ - 10 సం.లు						కుజ దశ - 7 సం.లు											
	అంతర్దశ			మొత్తం			అంతర్దశ			మొత్తం			అంతర్దశ			మొత్తం								
	సం	నె	రో	సం	నె	రో	సం	నె	రో	సం	నె	రో	సం	నె	రో	సం	నె	రో						
రవి	0	3	18	0	3	18	---	---	---	---	---	---	---	---	---	---	---	---						
చంద్ర	0	6	0	0	9	18	0	10	0	0	10	0	---	---	---	---	---	---						
కుజ	0	4	6	1	1	24	0	7	0	1	5	0	0	4	27	0	4	27						
రాహు	0	10	24	2	0	18	1	6	0	2	11	0	1	0	18	1	5	15						
గురు	0	9	18	2	10	6	1	4	0	4	3	0	0	11	6	2	4	21						
శని	0	11	12	3	9	18	1	7	0	5	10	0	1	1	9	3	6	0						
బుధ	0	10	6	4	7	24	1	5	0	7	3	0	0	11	27	4	5	27						
కేతు	0	4	6	5	0	0	1	8	0	9	6	0	0	4	27	4	10	24						
శుక్ర	1	0	0	6	0	0	1	8	0	9	6	0	1	2	0	6	0	24						
రవి	---	---	---	---	---	---	0	6	0	10	0	0	0	4	6	6	5	0						
చంద్ర	---	---	---	---	---	---	---	---	---	---	---	---	0	7	0	7	0	0						
రాహు దశ - 18 సం.లు													గురు దశ - 16 సం.లు						శని దశ - 19 సం.లు					
గ్రహ అంతర్దశ	అంతర్దశ			మొత్తం			అంతర్దశ			మొత్తం			అంతర్దశ			మొత్తం								
	సం	నె	రో	సం	నె	రో	సం	నె	రో	సం	నె	రో	సం	నె	రో	సం	నె	రో						
రాహు	2	8	12	2	8	12	---	---	---	---	---	---	---	---	---	---	---	---						
గురు	2	4	24	5	1	6	2	1	18	2	1	18	---	---	---	---	---	---						
శని	2	10	6	7	11	12	2	6	12	4	8	0	3	0	3	3	0	3						
బుధ	2	6	18	10	6	0	2	3	6	6	11	6	2	8	9	5	8	12						
కేతు	1	0	18	11	6	18	0	11	6	7	10	12	1	1	9	6	9	21						
శుక్ర	3	0	0	14	6	18	2	8	0	10	6	12	3	2	0	9	11	21						
రవి	0	10	24	15	5	12	0	9	18	11	4	0	0	11	12	10	11	3						
చంద్ర	1	6	6	16	11	12	1	4	0	12	8	0	1	7	0	12	6	3						
కుజ	1	0	18	18	0	0	0	11	6	13	7	6	1	1	9	13	7	12						
రాహు	---	---	---	---	---	---	2	4	24	16	0	0	2	10	6	16	5	18						
గురు	---	---	---	---	---	---	---	---	---	---	---	---	2	6	12	19	0	0						
బుధ దశ - 17 సం.లు						కేతు దశ - 7 సం.లు						శుక్ర దశ - 20 సం.లు												
గ్రహ అంతర్దశ	అంతర్దశ			మొత్తం			అంతర్దశ			మొత్తం			అంతర్దశ			మొత్తం								
	సం	నె	రో	సం	నె	రో	సం	నె	రో	సం	నె	రో	సం	నె	రో	సం	నె	రో						
బుధ	2	4	27	2	4	27	---	---	---	---	---	---	---	---	---	---	---	---						
కేతు	0	11	27	3	4	24	0	4	27	0	4	27	---	---	---	---	---							
శుక్ర	2	10	0	6	2	24	1	2	0	1	6	27	3	4	0	3	4	0						
రవి	0	10	6	7	1	0	0	4	6	1	11	3	1	0	0	4	4	0						
చంద్ర	1	5	0	8	6	0	0	7	0	2	6	3	1	8	0	6	0	0						
కుజ	0	11	27	9	5	27	0	4	27	2	11	0	1	2	0	7	2	0						
రాహు	2	6	18	12	0	15	1	0	18	3	11	18	3	0	0	10	2	0						
గురు	2	3	6	14	3	21	0	11	6	4	10	24	2	8	0	12	10	0						
శని	2	8	9	17	0	0	1	1	9	6	0	3	3	2	0	16	0	0						
బుధ	---	---	---	---	---	---	0	11	27	7	0	0	2	10	0	18	10	0						
కేతు	---	---	---	---	---	---	---	---	---	---	---	---	1	2	0	20	0	0						

స్వస్తి శ్రీ చాన్దమాన వికారి నామ సంవత్సర పంచాంగం 2019-2020

ప్రయాణమునకు తిథి వార నక్షత్ర శూల, దానాది వివరములు

దిక్కులు	తిథిశూల	వార శూల	దోషసమయం	దానం	శుభవారాలు	నక్షత్రశూల	దానం	లగ్నశాంతి
తూర్పు	పాడ్యమి నవమి	శనివారం సోమవారం	గం 8:00 ని	పాలు	మంగళవారం	జ్యేష్ఠ ధనిష్ఠ	పెరుగు	తుల కుంభం
ఆగ్నేయం	తదియ ఏకాదశి	గురువారం శనివారం	గం 8:48 ని	పెరుగు				మకరం
దక్షిణం	పంచమి త్రయోదశి	గురువారం	గం 3:12 ని	పెరుగు	సోమవారం శనివారం	శ్రవణం అశ్విని	నూనె	మీనం వృశ్చికం
నైర్ఋతి	చవితి ద్వాదశి	సోమవారం శుక్రవారం	గం 2:24 ని	పాలు				కటకం
పశ్చిమం	షష్ఠి చతుర్దశి	శుక్రవారం ఆదివారం	గం 4:48 ని	గోధుములు నేయి	బుధవారం గురువారం	పుష్యమి రోహిణి	బెల్లం	ధనుస్సు సింహం
వాయువ్యం	సప్తమి పూర్ణిమ	మంగళవారం ఆదివారం	గం 4:48 ని	బెల్లము నేయి				మేషం
ఉత్తరం	విదియ దశమి	బుధవారం మంగళవారం	గం 6:24 ని	గోధుములు బెల్లము	శుక్రవారం ఆదివారం	హస్త పూర్వఫల్గుని	క్షీరాన్నం	వృషభం కన్య
ఈశాన్యం	అష్టమి అమావాస్య	బుధవారం	గం 6:48 ని	గోధుములు				మిథునం

అత్యవసరముగా ప్రయాణము చేయవలసి వచ్చినప్పుడు సూర్యోదయ సమయమందు ఉత్తరదిశకును, మధ్యాహ్నమున తూర్పు దిశకును, అస్తమయమున పశ్చిమమునకును, అర్ధరాత్రి యందు దక్షిణమునకును, తిథి వార నక్షత్రాది వివేచన చేయకున్నను వర్జ్యమును వదిలి, గౌరీ పంచాంగమును గాని, హోరను గాని చూచుకొని బయలుదేరవచ్చును. తూర్పునకు 2,11 తిథులు, దక్షిణమునకు 2,7,12 తిథులు, పశ్చిమమునకు 3,8,13 తిథులు, ఉత్తరమునకు 5,10,15 తిథులును ఉత్తమములు. ప్రయాణము చేసినది మొదలు 9వ దినమున గాని, 9వ నక్షత్రమున గాని, 9వ తిథియందు గాని మళ్ళీ ప్రయాణము చేయరాదు. ప్రయాణ/ప్రవేశ/ప్రత్యక్ష నవముల యందు ప్రయాణము వల్ల ఇబ్బందులగును.

రాహు, గుళిక కాలము యమ గండములు

సూర్యోదయ సూర్యాస్తమయములు 6 గంటలకు అగుచో

	రాహు కాలము	గుళిక కాలము	యమగండము
వారములు	పగలు	పగలు	పగలు
ఆది	04:30 ల 06:00	03:00 ల 04:30	12:00 ల 01:30
సోమ	07:30 ల 09:00	01:30 ల 03:00	10:30 ల 12:00
మంగళ	03:00 ల 04:30	12:00 ల 01:30	09:00 ల 10:30
బుధ	12:00 ల 01:30	10:30 ల 12:00	07:30 ల 09:00
గురు	01:30 ల 03:00	09:00 ల 10:30	06:00 ల 07:30
శుక్ర	10:30 ల 12:00	07:30 ల 09:00	03:00 ల 04:30
శని	09:00 ల 10:30	06:00 ల 07:30	01:30 ల 03:00

నవ గ్రహములకు జపహోమాదులు

గ్రహ నామం	నవ రత్నములు	అల్ప పూజ	జప పూజ	నవ ధాన్యములు	జప సంఖ్య	ఫలం
రవి	కెంపు	పగడం	అభిషేక	గోధుమ	6 వే	ఆరోగ్యం
చంద్ర	ముత్యం	వెండి	గౌరీ	బియ్యం	10వే	కార్యసిద్ధి
కుజ	పగడం	పగడం	సుబ్రహ్మణ్య	కందులు	7 వే	శత్రుజయం
రాహు	గోమేధికం	లాజావ	దుర్గాపూజ	మినుము	18వే	ధనప్రాప్తి
గురు	పుష్యరాగం	ముత్యం	నమక శివ సహస్రం	శెనగ	16వే	కుటుంబ వృద్ధి
శని	నీలం	లోహ	శివపూజ	నువ్వులు	19వే	ఆరోగ్యవృద్ధి
బుధ	పచ్చ	బంగారు	విష్ణుపూజ	పెసలు	17వే	బుద్ధిబలం
కేతు	వైధూర్యం	లాజావ	గణపతి	ఉలవ	7 వే	ఆరోగ్యం
శుక్ర	వజ్ర	వెండి	లక్ష్మీపూజ	బొబ్బర్లు	20వే	ధనవృద్ధి

వృషభ చక్రము కలశ చక్రము

01-03	మృత్యువు	00-01	శిరచ్ఛేదము
04-07	దుర్గత	02-05	ప్రవాసము
08-11	చైర్యము	06-09	అభయము
12-14	భ్రమణము	10-13	ధాన్యము
15-18	ధనము	14-17	నిర్ధనము
19-22	ధాన్యము	18-21	గర్భప్రాపము
23-25	సంపత్తు	22-24	లక్ష్మిః
26-28	పశువృద్ధి	25-27	ఆయుష్యము

సూర్యనక్షత్రము మొదలు చంద్రనక్షత్రము వరకు లెక్కింపగా వచ్చు సంఖ్యను బట్టి వై ఫలములను తెలుసుకొనవలెను. వృషభ చక్రమునందు అభిజిత్తును గూడ చేర్చవలెను.

శంకుస్థాపనమునకు వృషభ చక్రమును, గృహప్రవేశమునకు వృషభ, కలశ చక్రములు రెండును చూడవలెను.

సవగ్రహ ధ్యాన శ్లోకములు

జపాకుసుమసంకాశం కాశ్యపేయం మహోద్భూతిం । తమోరిం సర్వపాపఘ్నం ప్రణతోస్మి దివాకరం ॥
 దధి శంఖ తుషారాభం క్షీరోదార్ణవ సంభవం । నమామి శశినం సోమం శంభోర్మృకుట భూషణం ॥
 ధరణీగర్భసంభూతం విద్యుత్కాంతిసమప్రభం । కుమారం శక్తిహస్తం తం మంగళం ప్రణమామ్యహం ॥
 ప్రియంగుకలికాశ్యామం రూపేణాప్రతిమం బుధం । సౌమ్యం సత్వగుణోపేతం తం బుధం ప్రణమామ్యహం ॥
 దేవానాం చ ఋషీణాం చ గురుం కాంచనసన్నిభం । బుద్ధిమంతం త్రిలోకేశం తం నమామి భృహస్పతిం ॥
 హిమకుందమృణాలాభం దైత్యానాం పరమం గురుం । సర్వశాస్త్రప్రవక్తారం భార్గవం ప్రణమామ్యహం ॥
 నీలాంజనసమాభాసం రవిపుత్రం యమాగ్రజం । ఛాయామూర్తాండసంభూతం తం నమామి శనైశ్చరం ॥
 అర్ధకాయం మహోపీరం చంద్రాదిత్యవిమర్దనం । సింహికాగర్భసంభూతం తం రాహుం ప్రణమామ్యహం ॥
 ఫలాశపుష్ప సంకాశం తారకాగ్రహముస్తకం । రౌద్రం రౌద్రాత్మకం ఘోరం తం కేతుం ప్రణమామ్యహం ॥
 ఆదిత్యాయ చ సోమాయ మంగళాయ బుధాయ చ । గురు శుక్ర శనిభ్యశ్చ రాహవే కేతవే నమః ॥

గ్రహాధినాథిపతులు - తారాబలము

పంచాంగములోని నక్షత్రము →	అశ్విని మఘ మూల	భరణి పూర్వఫల్గుని పూర్వాషాఢ	కృత్తిక ఉత్తరఫల్గుని ఉత్తరాషాఢ	రోహిణి హస్త శ్రవణం	మృగశిర చిత్త ధనిష్ఠ	ఆర్ద్ర స్వాతి శతభిషం	పునర్వసు విశాఖ పూ.భాద్ర	పుష్యమి అనూరాధ ఉ.భాద్ర	ఆశ్లేష జ్యేష్ఠ రేవతి
అశ్విని - మఘ - మూల	శని 1	గురు 2	కుజ 3	రవి 4	రాహు 5	శుక్ర 6	బుధ 7	చంద్ర 8	కేతు 9
భరణి - పూ.ఫల్గుని - పూ.షాఢ	కేతు 9	శని 1	గురు 2	కుజ 3	రవి 4	రాహు 5	శుక్ర 6	బుధ 7	చంద్ర 8
కృత్తిక - ఉ.ఫల్గుని - ఉ.షాఢ	చంద్ర 8	కేతు 9	శని 1	గురు 2	కుజ 3	రవి 4	రాహు 5	శుక్ర 6	బుధ 7
రోహిణి - హస్త - శ్రవణం	బుధ 7	చంద్ర 8	కేతు 9	శని 1	గురు 2	కుజ 3	రవి 4	రాహు 5	శుక్ర 6
మృగశిర - చిత్త - ధనిష్ఠ	శుక్ర 6	బుధ 7	చంద్ర 8	కేతు 9	శని 1	గురు 2	కుజ 3	రవి 4	రాహు 5
ఆర్ద్ర - స్వాతి - శతభిషం	రాహు 5	శుక్ర 6	బుధ 7	చంద్ర 8	కేతు 9	శని 1	గురు 2	కుజ 3	రవి 4
పునర్వసు - విశాఖ - పూ.భాద్ర	రవి 4	రాహు 5	శుక్ర 6	బుధ 7	చంద్ర 8	కేతు 9	శని 1	గురు 2	కుజ 3
పుష్యమి - అనూరాధ - ఉ.భాద్ర	కుజ 3	రవి 4	రాహు 5	శుక్ర 6	బుధ 7	చంద్ర 8	కేతు 9	శని 1	గురు 2
ఆశ్లేష - జ్యేష్ఠ - రేవతి	గురు 2	కుజ 3	రవి 4	రాహు 5	శుక్ర 6	బుధ 7	చంద్ర 8	కేతు 9	శని 1

- జన్మతార 2. సంపత్తార 3. విపత్తార 4. క్షేమతార 5. ప్రత్యక్తార 6. సాధనతార 7. నైధనతార 8. మిత్రతార 9. పరమమిత్రతార

దినాధినాథుల ఫలములు

రవిఫలము :- సాహసము, మనోచాంచల్యము, ఉష్ణము, ధనవ్యయము, సంచారము, కార్యాలస్యము, రాజకీయ వ్యవహారములు, నూతన వార్తా శ్రవణము, అకాల భోజనము మొదలగునవి కలుగును.

చంద్ర ఫలము :- నూతన వస్త్రలాభము, ధనలాభము, స్త్రీ సౌఖ్యము, బంధుమిత్ర దర్శనము, ఉత్సాహము, గౌరవము, మృష్టాన్న భోజన ప్రాప్తి, గొప్ప వారితో పరిచయము, శుభ వర్తమానము మొదలగునవి.

కుజఫలము :- సాహసము, ఇతరుల సహాయము కోరుట, వ్యవహారపు చిక్కులు, అకాలభోజనము, కలహము, ధన వ్యయము, ఆకస్మిక అపాయములు మొదలగునవి.

బుధ ఫలము :- క్రయ విక్రయములలో ధనలాభము, యత్నకార్యసిద్ధి, శాస్త్ర ప్రసంగము, శుభ వర్తమానము, సౌఖ్యము, పండితులతో పరిచయము, నూతన విషయములలో పాల్గొనుట మొదలగునవి.

గురు ఫలము :- దైవభక్తి, విద్యా గోష్ఠి, ధనలాభము, బంధు మిత్ర దర్శనము,

పరోపకార బుద్ధి, సత్రప్రవర్తన, గౌరవము, అధికారము, యత్న కార్య జయము మొదలగునవి.

శుక్ర ఫలము :- స్త్రీ సౌఖ్యము, వాహన ప్రాప్తి, నూతన వస్త్రప్రాప్తి, సంగీత సౌఖ్యము, గోష్ఠి, బంధుమిత్ర సందర్శనము, వినోదములు, సద్గ్రంథ పఠనము మొదలగునవి.

శని ఫలము :- నీచ జన సహవాసము, ధన వ్యయము, మలిన వస్త్రధారణ, యత్న కార్య విలంబనము, అనాచారము, త్రిపుట, మనస్తాపము కలుగును.

రాహు ఫలము :- ధనవ్యయము, నీచ జన సహవాసము, యత్న కార్య విఘ్నము, వ్యవసాయమున ధనలాభము, సంచారము, దురాలోచనము, అకాల భోజనము మొదలగునవి కలుగును.

కేతు ఫలము :- విచిత్ర వస్తు ప్రాప్తి, పురాణ శ్రవణము, పుణ్యనదీ జల స్నానము, చోరభయము, విషజంతు సందర్శనము, కార్య విలంబము, నజ్జన సహవాసము, నష్ట ధన ప్రాప్తి కలుగును.

స్వస్తిశ్రీ చాన్దమాన వికారి నామ సంవత్సర పంచాంగం 2019 - 2020

నవగ్రహములు ద్వాదశ స్థానముల యందుండినప్పుడు ఇచ్చుచుండెడి గోచార ఫలములు

గ్రహా:	1	2	3	4	5	6	7	8	9	10	11	12
రవి	స్థానచలనం	భయం	సంపత్తు	మానభంగం	భయం	శత్రుభయం	దేహపీడ	రోగం	భయం	లాభం	ఆరోగ్యం	వ్యయం
చంద్రు:	సౌజన్యం	వ్యయం	లాభం	రోగం	కార్యనాశనం	ధనం	లాభం	వ్యయం	వ్యాకులం	లాభం	సుఖం	దుఃఖం
కుజు:	భేదం	వ్యయం	లాభం	శత్రుపీడ	శత్రుభయం	ధనలాభం	కలహం	భయం	వ్యయం	చలనం	లాభం	రోగం
బుధు:	బంధనం	లాభం	వ్యయం	శత్రుభయం	దరిద్రం	భూషణం	వ్యసనం	సంతోషం	దుఃఖం	శుభం	సుఖం	వ్యయం
గురు:	గమనం	ధనలాభం	ఆపత్తు	నాశనం	సంపత్తు	క్షేత్రము	ఆరోగ్యం	హాని	ధనాగమనం	హాని	సంతోషం	పీడ
శుక్రు:	ఆరోగ్యం	భాగ్యం	సౌఖ్యం	సుఖం	పుత్రలాభం	మానహాని	క్షేత్రము	భయం	ధనలాభం	హాని	సౌఖ్యం	లాభం
శని:	విపత్తు	హాని	సంపత్తు	కుక్షిరోగం	సుతక్షయం	లక్ష్మీకరం	రాజదండం	దుఃఖం	రోగం	జూడ్యం	లాభం	క్షేత్రము
రాహు:	భయం	కలహం	సౌఖ్యం	మానహాని	ధనవ్యయం	సుఖం	భయం	మృత్యువు	సంతానం	కలహం	లాభం	హాని
కేతు:	భయం	విరోధం	సుఖం	మానహాని	ధనక్షయం	సుఖం	భీతి	హాని	కలహం	విరోధం	ధనాగమనం	హాని

హోరాచక్రము

పగలు 12 హోరలు - రాత్రి 12 హోరలు ; ప్రశ్నకాలే తు యా హోరా తస్యాః ఫలమవాప్నుయాత్ - పీయూషధారా

వారములు		1	2	3	4	5	6	7	8	9	10	11	12
ఆదివారము	పగలు	రవి	శుక్ర	బుధ	చంద్ర	శని	గురు	కుజ	రవి	శుక్ర	బుధ	చంద్ర	శని
	రాత్రి	గురు	కుజ	రవి	శుక్ర	బుధ	చంద్ర	శని	గురు	కుజ	రవి	శుక్ర	బుధ
సోమవారము	పగలు	చంద్ర	శని	గురు	కుజ	రవి	శుక్ర	బుధ	చంద్ర	శని	గురు	కుజ	రవి
	రాత్రి	శుక్ర	బుధ	చంద్ర	శని	గురు	కుజ	రవి	శుక్ర	బుధ	చంద్ర	శని	గురు
మంగళవారము	పగలు	కుజ	రవి	శుక్ర	బుధ	చంద్ర	శని	గురు	కుజ	రవి	శుక్ర	బుధ	చంద్ర
	రాత్రి	శని	గురు	కుజ	రవి	శుక్ర	బుధ	చంద్ర	శని	గురు	కుజ	రవి	శుక్ర
బుధవారము	పగలు	బుధ	చంద్ర	శని	గురు	కుజ	రవి	శుక్ర	బుధ	చంద్ర	శని	గురు	కుజ
	రాత్రి	రవి	శుక్ర	బుధ	చంద్ర	శని	గురు	కుజ	రవి	శుక్ర	బుధ	చంద్ర	శని
గురువారము	పగలు	గురు	కుజ	రవి	శుక్ర	బుధ	చంద్ర	శని	గురు	కుజ	రవి	శుక్ర	బుధ
	రాత్రి	చంద్ర	శని	గురు	కుజ	రవి	శుక్ర	బుధ	చంద్ర	శని	గురు	కుజ	రవి
శుక్రవారము	పగలు	శుక్ర	బుధ	చంద్ర	శని	గురు	కుజ	రవి	శు	బుధ	చంద్ర	శని	గురు
	రాత్రి	కుజ	రవి	శుక్ర	బుధ	చంద్ర	శని	గురు	కుజ	రవి	శుక్ర	బుధ	చంద్ర
శనివారము	పగలు	శని	గురు	కుజ	రవి	శుక్ర	బుధ	చంద్ర	శని	గురు	కుజ	రవి	శుక్ర
	రాత్రి	బుధ	చంద్ర	శని	గురు	కుజ	రవి	శుక్ర	బుధ	చంద్ర	శని	గురు	కుజ

సూర్యోదయ సూర్యాస్తమయ మధ్యకాలాన్ని 12వే భాగించి 12 కాలాలు చూసి ఫలాన్ని తెలుసుకోవాలి. అట్లే రాత్రికాలం ఫలాన్ని చూసుకోవాలి. శుభగ్రహ హోరలు శుభాన్ని, పాపగ్రహ హోరలు పాప ఫలాన్ని ఇస్తాయి.

హోరాకాలంలో చేయదగిన పనులు

రవి :- కోర్టు వ్యవహారాలు, ఉత్తరాలు, దస్తావేజులు, నోట్లు వ్రాయడం, సన్మానాలు, న్యాయమైన పనులు, రాజకీయ వ్యవహారాలు, అధికారులను కలుసుకోవడం. ఉద్యోగ ప్రయత్నాలు, వ్యవహారాలకు మంచిది.

చంద్ర :- గృహారంభం, గృహప్రవేశం, నగలు ధరించడం, వ్యవసాయారంభం, స్త్రీ సౌఖ్యం, గొప్పవారిని దర్శించటం, నీటి ప్రయాణం, క్రొత్తపాత్రల్లో భుజించడం, నౌకాయానం, ఉప్పు, ప్రత్తి, వెండి, కంచు, పశువులు, బెల్లం, పంచదార మొదలగు తెల్లరంగు వస్తువులు కొనడం.

కుజ :- కష్టనష్టాలు, చిక్కులు. దీనిలో మంచిపనులు ఆరంభించ కూడదు. విఘాతం, రక్తదర్శనం అవుతుంది. యుద్ధాలు, సాహసకృత్యాలు,

భూసంబంధమైన విషయాలు, సువర్ణం, తామ్రం, కంబళి మొదలగు వస్తువులు కొనడానికి మంచిది. ఇందుకు సంబంధించిన వ్యాపారాలకు కూడా మంచిది.

బుధ :- విద్య, శుభకార్యాలు, దస్తావేజులు, నూతన వ్యాపారం, ఆటలు, అప్పు తీర్చడం, ముద్రణ, సువర్ణం, వస్త్రాలు, ప్రత్తి, నూలు, చర్మం మొదలగు వ్యాపారాలకు మంచిది.

గురు :- ఉయ్యాల, ముక్కు, చెవులు కుట్టడం, శుభాలకు, గొప్పవారిని దర్శించడం, బహుమతులు పొందడం, ఉద్యోగ సంబంధమైన విషయాలు, బాకీలు వసూలు చేయడానికి, కొనడానికి, నూతన వస్త్రాలు, వివాహం, ఉపనయనం, గ్రంథరచన, ఉద్యోగంలో చేరడం.

శుక్ర :- సంబంధాలు నిశ్చయించడం, సంతకాలు పెట్టడం, ఔషధసేవ, నూతన వస్త్రాలు ధరించడం, సమస్త శుభకార్యాలు, నిశ్చయ తాంబూలాలు, ఏ వస్తువైనా అమ్మడం, నువ్వులు, నూనె, మినుములు, ఇనుము, నేతి వస్తువులు మొదలగు వ్యాపారాలకి మంచిది.

శని :- భూమి అమ్మడం, తైల సంబంధ వ్యాపారాలు, పొగాకు, దున్నలకు కాడిగట్టడం, తైల వ్యాపారాలు, గానుగ వేయడం.

భాస్కర పంచాంగము

పగలు	రాత్రి	ఆది	సోమ	మంగళ	బుధ	గురు	శుక్ర	శని
06-00 ల 06-24 కు		క్షేమము	శుభవినాశము	శుభారంభము	దుష్టవార్తాశ్రవణం	ధనలాభము	అర్థలాభం	ప్రయాణం
06-25 ల 06-48 కు		లాభము	కార్యసిద్ధి	జయలాభము	మనోక్షోభము	ఇష్టసిద్ధి	సంతాపం	రాజసన్మానం
06-49 ల 07-12 కు		సంకటము	అలంకారము	స్వబంధము	సంభోగము	బలనాశము	జయం	కార్యవిఘ్నం
07-13 ల 07-36 కు		అరిష్టము	ధనధాన్యము	భయము	కార్యసిద్ధి	జయము	రాజానుగ్రహం	ధనలాభం
07-37 ల 08-00 కు		పరభయము	శుభము	వాహనసుఖము	కార్యనాశనము	విద్యారంభము	మనస్తాపం	కార్యసిద్ధి
08-01 ల 08-24 కు		భయము	దుఃఖము	పరోపకారము	మనస్తాపము	మనస్తాపము	ఇష్టసిద్ధి	అర్థలాభం
08-25 ల 08-48 కు		యత్నసిద్ధి	మంత్ర సిద్ధి	భూషణము	కించిత్ఫలము	క్షేమలాభము	నష్టం	ప్రయాణం
08-49 ల 09-12 కు		జయము	ఫలప్రాప్తి	యాత్రానష్టము	ఉపద్రవప్రాప్తి	మిత్రలాభము	రాజదర్శనం	కార్యానుకూలం
09-13 ల 09-36 కు		శుభము	మనోల్లాసము	ప్రాణహాని	ధనలాభము	యుద్ధము	కార్యనష్టం	కార్యవిఘ్నం
09-37 ల 10-00 కు		క్షేమము	భోజనప్రాప్తి	భయము	జయము	వాహనలాభము	అర్థలాభం	ప్రాణహాని
10-01 ల 10-24 కు		సుఖము	సంభోగము	వివాహము	శుభము	వర్తకలాభము	మిత్రప్రాప్తి	భూషణప్రాప్తి
10-25 ల 10-48 కు		ఆరోగ్యము	రాజదర్శనము	హాని	ధనాభివృద్ధి	శత్రునాశము	శుభకరం	మనోవ్యధ
10-49 ల 11-12 కు		జయము	భంగము	భయము	మిత్రలాభము	ధనలాభము	క్షేమలాభం	కష్టప్రదం
11-13 ల 11-36 కు		కార్యానుకూలము	రోగపీడనము	ప్రాణాంతికము	కార్యసిద్ధి	ఉపద్రవనాశము	జయం	ప్రియకారణం
11-37 ల 12-00 కు		బంధనము	శత్రునాశనము	అగ్నిభయము	కష్టనాశము	నష్టము	మరణం	మిత్రత్వం
12-01 ల 12-24 కు		యాత్రా సౌఖ్యము	అర్థ సిద్ధి	నష్టము	సంభోగము	కార్యనాశము	శత్రునాశనం	రాజసన్మానం
12-25 ల 12-48 కు		విఘ్నము	అర్థలాభము	లాభము	సంభోగ సుఖము	వివాదము	అతిభయం	శుభప్రదం
12-49 ల 01-12 కు		జయము	కార్యసిద్ధి	శుభలాభము	జయసిద్ధి	వ్యవహారజయము	విద్యావృద్ధి	నష్టప్రదం
01-13 ల 01-36 కు		శత్రుజయం	సూతనపురప్రవేశము	పరోద్రవము	కించిల్లాభము	స్థానశ్రంశము	క్షుద్ధయం	కార్యసిద్ధి
01-37 ల 02-00 కు		కలహము	ఇష్టభోజనము	రాజసమ్మానము	ప్రయాణభీతి	యాత్రాయుద్ధము	ధనధాన్యహాని	ఉద్యోగం
02-01 ల 02-24 కు		ఫలాభావము	ఇష్టసిద్ధి	నిష్ఫలము	యుద్ధము	వివాదము	వాహనం	కార్యానుకూలం
02-25 ల 02-48 కు		శుభనాశము	కార్యనాశము	హాని	సంభోగము	సుఖము	సంభోగం	మనోభీష్టం
02-49 ల 03-12 కు		స్నేహము	యత్నసిద్ధి	దుఃఖము	సంభోద్యోగము	రాజదర్శనం	జ్వారాదిభయం	ధననష్టం
03-13 ల 03-36 కు		దుర్వార్తాశ్రవణము	జయప్రదము	జయము	ప్రియసంభాషణము	ధైర్యభంగము	శస్త్రాదిభయం	రోగభీతి
03-37 ల 04-00 కు		స్థానభ్రష్టము	ఉద్యానలాభము	ధనక్షయము	వ్యవహారజయము	కష్టఫలము	మానభంగం	ఆరోగ్యం
04-01 ల 04-24 కు		రోగము	వివాహలాభము	శుభకరము	ఫలసిద్ధి	క్షేమము	ఉద్యోగనాశం	భయప్రదం
04-25 ల 04-48 కు		సంతోషము	నష్టము	రాజానుగ్రహము	కార్యసిద్ధి	శుభ పరంపర	బంధనం	మనోజయం
04-49 ల 05-12 కు		కార్యసిద్ధి	రాజగౌరవము	కార్యసిద్ధి	శత్రునాశము	అతికష్టము	సుఖప్రాప్తి	శత్రునాశనం
05-13 ల 05-36 కు		మనోవ్యధ	కార్యసిద్ధి	విజయము	రాజదర్శనము	భయము	కార్యనాశం	సుఖప్రదం
05-37 ల 06-00 కు		లాభము	రాజపీడనము	సకలశుభము	వాహనలాభము	సకలశుభము	సకలశుభం	రాజసన్మానం

స్వస్తిశ్రీచాన్ద్రమానవికాలినామసంవత్సరపంచాంగం 2019 - 2020

ఆనందాదియోగములు

	ఆది	సోమ	మంగళ	బుధ	గురు	శుక్ర	శని	ఫలితములు
01	అశ్విని	మృగశిర	ఆశ్లేష	హస్త	అనూరాధ	ఉత్తరాషాఢ	శతభిషం	ఆనందయోగము. (15 దినములలో కార్యసిద్ధి)
02	భరణి	ఆర్ద్ర	మఘ	చిత్ర	జ్యేష్ఠ	అభిజిత్	పూర్వాభాద్ర	కాలదండనము. (27 దినములలో కార్యసిద్ధి అపశకునం)
03	కృత్తిక	పునర్వసు	పూర్వఫల్గుని	స్వాతి	మూల	శ్రవణం	ఉత్తరాభాద్ర	ధూమ్రయోగము. (15ది వరకు పనికాదు. సొమ్ము నష్టం)
04	రోహిణి	పుష్యమి	ఉత్తరఫల్గుని	విశాఖ	పూర్వాషాఢ	ధనిష్ఠ	రేవతి	ధాత్రీ యోగం. (15ది.లలో కార్యమగును. నీళ్ళకుండలు కనబడును)
05	మృగశిర	ఆశ్లేష	హస్త	అనూరాధ	ఉత్తరాషాఢ	శతభిషం	అశ్విని	సౌమ్యయోగము. (16 ది.లలో కార్యమగును. సర్వసౌఖ్యము)
06	ఆర్ద్ర	మఘ	చిత్ర	జ్యేష్ఠ	అభిజిత్	పూర్వాభాద్ర	భరణి	ధ్వాంక్ష యోగము. (కార్యహాని, దుఃఖ ప్రాప్తి)
07	పునర్వసు	పూర్వఫల్గుని	స్వాతి	మూల	శ్రవణం	ఉత్తరాభాద్ర	కృత్తిక	ధ్వజ యోగము. (27 ది.లలో కార్యసిద్ధి, వేశ్యాగమనము)
08	పుష్యమి	ఉత్తరఫల్గుని	విశాఖ	పూర్వాషాఢ	ధనిష్ఠ	రేవతి	రోహిణి	శ్రీవత్స యోగము. (లాభము)
09	ఆశ్లేష	హస్త	అనూరాధ	ఉత్తరాషాఢ	శతభిషం	అశ్విని	మృగశిర	పజ్రయోగము. (కార్యనాశనం చచ్చిన జంతువులు కన్పించును)
10	మఘ	చిత్ర	జ్యేష్ఠ	అభిజిత్	పూర్వాభాద్ర	భరణి	ఆర్ద్ర	ముద్గర యోగము. (కలహము, దుష్టశకునము)
11	పూర్వఫల్గుని	స్వాతి	మూల	శ్రవణం	ఉత్తరాభాద్ర	కృత్తిక	పునర్వసు	ఛత్ర యోగము. (27 ది.లలో స్త్రీ లాభము కమల దర్శనము)
12	ఉత్తరఫల్గుని	విశాఖ	పూర్వాషాఢ	ధనిష్ఠ	రేవతి	రోహిణి	పుష్యమి	మిత్రయోగము. (27ది.లలో తీర్థ దర్శనము, సన్నిత్రలాభము)
13	హస్త	అనూరాధ	ఉత్తరాషాఢ	శతభిషం	అశ్విని	మృగశిర	ఆశ్లేష	మానస యోగము. (కార్యలాభము)
14	చిత్ర	జ్యేష్ఠ	అభిజిత్	పూర్వాభాద్ర	భరణి	ఆర్ద్ర	మఘ	పద్మ యోగము. (15 దినములలో ఐశ్వర్య ప్రదము)
15	స్వాతి	మూల	శ్రవణం	ఉత్తరాభాద్ర	కృత్తిక	పునర్వసు	పూర్వఫల్గుని	లంబ యోగము. (కార్య విలంబనము అపశకునము)
16	విశాఖ	పూర్వాషాఢ	ధనిష్ఠ	రేవతి	రోహిణి	పుష్యమి	ఉత్తరఫల్గుని	ఉత్పాత యోగము. (ద్రవ్య నాశనం, అవమానం)
17	అనూరాధ	ఉత్తరాషాఢ	శతభిషం	అశ్విని	మృగశిర	ఆశ్లేష	హస్త	మృత్యుయోగము. (హాని. సర్పదర్శనము)
18	జ్యేష్ఠ	అభిజిత్	పూర్వాభాద్ర	భరణి	ఆర్ద్ర	మఘ	చిత్ర	కాలయోగము. (అవమానము, వృద్ధ బ్రాహ్మణ దర్శనము)
19	మూల	శ్రవణం	ఉత్తరాభాద్ర	కృత్తిక	పునర్వసు	పూర్వఫల్గుని	స్వాతి	సిద్ధయోగము. (14 దినములలో పనియగును. సువాసినీ దర్శనము)
20	పూర్వాషాఢ	ధనిష్ఠ	రేవతి	రోహిణి	పుష్యమి	ఉత్తరఫల్గుని	విశాఖ	శుభయోగము. (14 దినములలో పనియగును)
21	ఉత్తరాషాఢ	శతభిషం	అశ్విని	మృగశిర	ఆశ్లేష	హస్త	అనూరాధ	అమృతయోగము. (కార్యసిద్ధి, వస్త్ర లాభము)
22	అభిజిత్	పూర్వాభాద్ర	భరణి	ఆర్ద్ర	మఘ	చిత్ర	జ్యేష్ఠ	ముసలయోగము. (దుఃఖము)
23	శ్రవణం	ఉత్తరాభాద్ర	కృత్తిక	పునర్వసు	పూర్వఫల్గుని	స్వాతి	మూల	గదాయోగము. (వృతిరేకతలు కలుగును)
24	ధనిష్ఠ	రేవతి	రోహిణి	పుష్యమి	ఉత్తరఫల్గుని	విశాఖ	పూర్వాషాఢ	మాతంగయోగము. (అశ్వలాభము. బ్రాహ్మణ దర్శనము)
25	శతభిషం	అశ్విని	మృగశిర	ఆశ్లేష	హస్త	అనూరాధ	ఉత్తరాషాఢ	రాక్షసయోగము. (చెడ్డది. మిత్ర కలహము)
26	పూర్వాభాద్ర	భరణి	ఆర్ద్ర	మఘ	చిత్ర	జ్యేష్ఠ	అభిజిత్	చరయోగము. (దుర్వాక్య శ్రవణము)
27	ఉత్తరాభాద్ర	కృత్తిక	పునర్వసు	పూర్వఫల్గుని	స్వాతి	మూల	శ్రవణం	స్థిరయోగము. (శుభాశుభ మిత్రము)
28	రేవతి	రోహిణి	పుష్యమి	ఉత్తరఫల్గుని	విశాఖ	పూర్వాషాఢ	ధనిష్ఠ	పర్ణమానయోగము. (శివాదర్శనము. ఉత్తమము)

గౌరీ పంచాంగము

న తిథిర్న చ నక్షత్రం చ న యోగ కరణం తథా । న హోరా యోగినీ చక్రం న లగ్నం న తమోగుణమ్ ॥

వ్యతీపాతే చ సంక్రాంతౌ భద్రాయా మశుభే దినే । శివాలిఖిత మాలోక్య సర్వత్ర విజయీ భవేత్ ॥

వారములు	ఆది	సోమ	మంగళ	బుధ	గురు	శుక్ర	శని	వారములు	ఆది	సోమ	మంగళ	బుధ	గురు	శుక్ర	శని	
కాలములు పగటి ముహూర్తములు	౧	ఉద్యోగం	అమృతం	రోగం	విషం	ఉద్యోగం	రోగం	౧	శుభం	రోగం	జ్వరం	లాభం	సుఖం	అమృతం	విషం	
	౨	లాభం	విషం	ఉద్యోగం	అమృతం	విషం	జ్వరం	౨	అమృతం	లాభం	ఉద్యోగం	రోగం	రోగం	జ్వరం	ఉద్యోగం	
	౩	విషం	ఉద్యోగం	ఉద్యోగం	శుభం	జ్వరం	అమృతం	ఉద్యోగం	౩	జ్వరం	ధనం	కలహం	విషం	కలహం	శుభం	
	౪	అమృతం	లాభం	అమృతం	ఉద్యోగం	లాభం	కలహం	జ్వరం	౪	రోగం	ఉద్యోగం	లాభం	ఉద్యోగం	లాభం	అమృతం	
	౫	శుభం	జ్వరం	లాభం	రోగం	అమృతం	లాభం	శుభం	౫	కలహం	రోగం	రోగం	శుభం	ఉద్యోగం	శుభం	కలహం
	౬	ధనం	అమృతం	ఉద్యోగం	శుభం	విషం	సుఖం	లాభం	౬	లాభం	అమృతం	లాభం	లాభం	జ్వరం	ధనం	రోగం
	౭	అమృతం	లాభం	విషం	ధనం	కలహం	ధనం	ధనం	౭	ఉద్యోగం	విషం	ఉద్యోగం	ధనం	లాభం	అమృతం	అమృతం
	౮	విషం	జ్వరం	లాభం	అమృతం	జ్వరం	అమృతం	లాభం	౮	రోగం	జ్వరం	ధనం	లాభం	ఉద్యోగం	విషం	లాభం

With Best compliments from:

SARVOTHAM

Health Care | Personal Care | Home Care | Hospital Care | Hospitality | Infrastructure



Group companies:

SARVOTHAM CARE LIMITED

SARVOTHAM CARE

SARVOTHAM REMEDIES LIMITED

SARVOTHAM SOLUTIONS LIMITED

SHREE COSMETICS LIMITED



Health
Care

Personal
Care

Home
Care

Hospital
Care

Hospitality

Infrastructure

World Class Facilities
c-GMP, c-GLP Norms

ISO 22000:2005 Certified
ISO 9001:2008 Certified

NSF Certified

1-20-248, Umajay Complex, Rasoolpura, Secunderabad - 500 003.

Phone No. : 040-27903226, 66575454

Fax No. : +91-40-27908708

www.sarvothamcare.com | www.sarvothamremedies.com | www.shreecosmetics.com

Our Humble Pranams to His Holiness

Sri Sri Sri Jayendra Saraswati Swamigal

And

Sri Sri Sri Sankara Vijayendra Saraswathi Swamigal

of

Sri Kanchi Kamakoti Peetham

Kanchipuram



From

Venkatrama Chemicals

SowPharma

Krisow Performance Fluids Inc

Krisow Infrastructure Inc

Veda Marketing

**B Block - 604, 6th Floor,
The Platina, Opp. Radisson, Gachibowli,
Hyderabad – 500 032, INDIA.
Phone : +91-40-29802478 / 79.**